

REVIEW



ADAPTIF
SOLUTIF
INOVATIF
KOLABORATIF

PSP

LAPORAN KINERJA DIREKTORAT PEMBIAYAAN PERTANIAN

2024



DIREKTORAT JENDERAL PRASARANA DAN SARANA PERTANIAN
KEMENTERIAN PERTANIAN REPUBLIK INDONESIA



KEMENTERIAN PERTANIAN INSPEKTORAT JENDERAL

Jl. Harsono RM No.3 Ragunan Pasar Minggu Jakarta Selatan 12550
Gedung B Lantai 2 Kantor Pusat Kementerian Pertanian
Telepon/Fax: (021) 7800220, 7804856 Pesawat: 3204, 3206, 3219, 3112
website: <https://itjen.pertanian.go.id/> e-mail: itjen@pertanian.go.id

PERNYATAAN TELAH DIREVIU LAPORAN KINERJA DIREKTORAT JENDERAL PRASARANA DAN SARANA PERTANIAN KEMENTERIAN PERTANIAN TAHUN ANGGARAN 2024

Kami telah mereviu Laporan Kinerja Direktorat Jenderal Prasarana dan Sarana Pertanian Tahun Anggaran 2024 sesuai Pedoman Reviu atas Laporan Kinerja. Substansi informasi yang dimuat dalam Laporan Kinerja menjadi tanggung jawab manajemen Direktorat Jenderal Prasarana dan Sarana Pertanian Kementerian Pertanian.

Reviu bertujuan untuk memberikan keyakinan terbatas laporan kinerja telah disajikan secara akurat, andal, dan valid.

Berdasarkan reviu kami, tidak terdapat kondisi atau hal-hal yang menimbulkan perbedaan dalam meyakini keandalan informasi yang disajikan di dalam laporan kinerja ini.

Jakarta, Februari 2025

Inspektur I



Andry Asmara, SE, MM

NIP. 197312141994031001

KATA PENGANTAR

Tahun 2024 merupakan tahun ke-lima dalam pelaksanaan tugas pokok dan fungsi Direktorat Pembiayaan Pertanian pada periode tahun 2020 - 2024 mendukung pelaksanaan pembangunan prasarana dan sarana pertanian. Direktorat Pembiayaan Pertanian terus berupaya meningkatkan peran sebagai institusi yang melaksanakan penyiapan perumusan dan pelaksanaan kebijakan di bidang fasilitasi pembiayaan pertanian.

Pelaksanaan kegiatan fasilitasi pembiayaan dalam periode 2020 - 2024 salah satunya ditujukan untuk pencapaian target kinerja Direktorat Pembiayaan Pertanian, terutama terkait capaian pelaku usaha yang mendapat akses pembiayaan melalui kredit program, kredit non-program dan *Private Sector*, serta capaian kegiatan asuransi pertanian (tanaman padi dan ternak sapi/kerbau) yang membantu memberi perlindungan usaha kepada petani dan peternak.

Setiap tahunnya capaian kinerja Direktorat Pembiayaan Pertanian dituangkan dalam sebuah dokumen Laporan Kinerja (LAKIN) yang merupakan laporan pertanggung jawaban atas pelaksanaan tugas pokok dan fungsi Direktorat Pembiayaan Pertanian dan diharapkan dapat memberikan gambaran kinerja Direktorat Pembiayaan Pertanian atas capaian sasaran strategis, indikator kinerja dan capaian realisasi keuangan.

Semoga Laporan Kinerja Direktorat Pembiayaan Pertanian TA. 2024 ini dapat memberikan manfaat serta menjadi acuan dalam peningkatan kinerja pada tahun berikutnya.

Jakarta, Januari 2025

Direktur Pembiayaan Pertanian



Dr. Tedy Dirhamsyah, S.P., MAB. ✍

NIP. 197211162003121001

IKHTISAR EKSEKUTIF

Dalam rangka pertanggungjawaban pelaksanaan tugas pokok dan fungsi Direktorat Pembiayaan dalam memenuhi Peraturan Presiden No. 29 tahun 2014 tentang Sistem Akuntabilitas Kinerja Instansi Pemerintah, maka telah disusun Laporan Kinerja Direktorat Pembiayaan Pertanian TA. 2024. Penyusunan Laporan Kinerja ini didasarkan atas Rencana Strategis (Renstra) dan Penetapan Kinerja (PK) Direktorat Pembiayaan Pertanian TA 2024.

Berdasarkan Kepmentan No. 278 Tahun 2023 tentang Kelompok Substansi dan Tim Kerja pada Kelompok Jabatan Fungsional Lingkup Kementerian Pertanian, Direktorat Pembiayaan Pertanian tersusun atas 3 (tiga) Kelompok Substansi dimana masing-masing Kelompok terbagi atas 2 (dua) Tim Kerja dan 1 (satu) Sub-bagian Tata Usaha, yaitu: 1) Kelompok Kredit Program dan Fasilitas Pembiayaan, 2) Kelompok Kelembagaan Pembiayaan, 3) Kelompok Pemberdayaan Permodalan dan Asuransi Pertanian dan 1 unit kerja Sub-Bagian Tata Usaha.

Visi Direktorat Pembiayaan Pertanian adalah terwujudnya fasilitasi dan dukungan pembiayaan bagi petani yang murah/terjangkau dan mudah diakses, bertumbuhkembangnya kelembagaan pembiayaan di pedesaan, serta terwujudnya perlindungan bagi usahatani. Untuk mewujudkan visi tersebut ditetapkan pula misi sebagai berikut:

- 1) Mengoptimalkan ketersediaan, penyaluran dan pemanfaatan kredit program dengan pola subsidi bunga kredit dan penjaminan yang murah/terjangkau dan mudah diakses oleh petani/peternak/ pekebun atau kelompoktani/gapoktan atau koperasi, dan pelaku usaha agribisnis lainnya di pedesaan untuk mendukung pencapaian swasembada pangan dan ketahanan pangan;
- 2) Merumuskan kebijakan dan fasilitasi pembiayaan yang sesuai dengan karakteristik petani dan pertanian Indonesia;
- 3) Pemberdayaan dan penguatan kelembagaan pembiayaan melalui pemberdayaan Gapoktan dan Gapoktan penerima Pengembangan Usaha Agribisnis Pedesaan (PUAP);
- 4) Bertumbuh kembangnya Lembaga Keuangan Mikro Agribisnis (LKMA) dan Koperasi Pertanian sebagai *delivery system* pembiayaan petani mikro kecil-pedesaan;
- 5) Mendorong pengembangan program perlindungan petani dan usahatani melalui pengembangan asuransi pertanian;
- 6) Meningkatkan kerjasama dengan perusahaan asuransi dalam rangka pengembangan skema-skema baru bentuk perlindungan bagi petani;

- 7) Mengoptimalkan kerjasama pembiayaan dengan sumber-sumber pembiayaan seperti Badan Usaha Milik Negara (BUMN) untuk program Tanggung Jawab Sosial dan Lingkungan (TJSL), swasta, masyarakat atau lembaga masyarakat, dan lain-lain; dan
- 8) Mewujudkan landasan-landasan hukum yang terkait dengan pembiayaan pertanian dan perlindungan petani dalam bentuk Rancangan Undang-Undang, Peraturan Pemerintah, Peraturan atau Keputusan Menteri, dan lain-lain sebagai dasar kepastian hukum penyediaan permodalan/pembiayaan dan perlindungan usaha petani.

Pencapaian sasaran kinerja Direktorat Pembiayaan Pertanian tahun 2024: “Meningkatnya akses pembiayaan dan perlindungan usaha pertanian” serta “Terwujudnya Birokrasi Direktorat Pembiayaan Pertanian yang efektif, efisien, dan berorientasi pada layanan prima” ditetapkan dalam sebuah dokumen Perjanjian Kinerja (PK) yang disepakati antara Direktur Pembiayaan Pertanian dan Direktur Jenderal Prasarana dan Sarana Pertanian yang diukur melalui indikator kinerja “Tingkat Pemenuhan Pembiayaan Dan Perlindungan Usaha Pertanian” dengan target 59,34% dan “Persentase Capaian Reformasi Birokrasi Tematik yang Menjadi Tanggung Jawab Direktorat Pembiayaan Pertanian” dengan target 60,00%. Dengan capaian sebesar 62,21% (104,85%) maka kinerja Direktorat Pembiayaan Pertanian dikategorikan sangat berhasil.

Pencapaian sasaran kinerja yang diukur melalui indikator kinerja Tingkat Pemenuhan Pembiayaan Dan Perlindungan Usaha Pertanian, dilakukan dengan cara membandingkan angka realisasi Tingkat Pemenuhan Pembiayaan dan Perlindungan Usaha Pertanian terhadap target Tingkat Pemenuhan Pembiayaan Dan Perlindungan Usaha Pertanian, dimana angka realisasi adalah jumlah realisasi pelaku usaha pertanian yang mengakses sumber pembiayaan kredit program, kredit non program, dan *Private Sector*, serta luasan lahan sawah yang ditanami padi dan jumlah ternak (sapi/kerbau) yang terlindungi asuransi pertanian. Sedangkan untuk “Terwujudnya Birokrasi Direktorat Pembiayaan Pertanian yang efektif, efisien, dan berorientasi pada layanan prima” diambil dari realisasi indeks capaian Reformasi Birokrasi Tematik yang dibandingkan terhadap target indeks capaian Reformasi Birokrasi Tematik.

Capaian kinerja Direktorat Pembiayaan Pertanian diperoleh dari:

1. Realisasi jumlah pelaku usaha pertanian yang mendapatkan akses pembiayaan melalui kredit program sebanyak 750 pelaku usaha;
2. Realisasi jumlah pelaku usaha pertanian yang mendapatkan akses pembiayaan melalui fasilitasi pembiayaan sebanyak 200 pelaku usaha;

3. Realisasi jumlah pelaku usaha pertanian yang mendapatkan akses pembiayaan melalui kelembagaan pembiayaan sebanyak 1.100 pelaku usaha;
4. Realisasi jumlah pelaku usaha pertanian yang mendapatkan akses permodalan dari *private sector* melalui program TJSL BUMN adalah sebanyak 65 pelaku usaha; dan
5. Jumlah lahan pertanian terlindungi dengan program Asuransi Usaha Tani Padi (AUTP) seluas 278.832,47 Ha.

Realisasi anggaran Direktorat Pembiayaan pada kegiatan Fasilitasi Pembiayaan pertanian per akhir Desember 2024 adalah sebesar dari pagu sebesar Rp43.713.400.000,- yang terdiri dari anggaran kewenangan pusat dan daerah yaitu kewenangan pusat tercapai realisasi sebesar Rp43.281.293.703,- (99,97%) dari anggaran pusat senilai Rp43.293.400.000,- sedangkan kewenangan daerah (Dekonsentrasi dan Tugas Pembantuan) tercapai realisasi sebesar Rp413.367.545,- (98,42%) dari dukungan anggaran untuk daerah senilai Rp420.000.000,-.

Walaupun capaian kinerja Direktorat Pembiayaan Pertanian dikategorikan sangat berhasil, namun dalam pelaksanaan kegiatan di lapangan masih dijumpai beberapa kendala serta upaya perbaikan dan peningkatan kinerja. Adapun kendala yang dihadapi serta rencana aksi yang dilakukan ialah sebagai berikut:

A. Kredit Program

Kendala yang dihadapi oleh kegiatan Kredit Program yaitu:

1. Penyaluran KUR belum merata di beberapa Provinsi di Indonesia;
2. Sosialisasi terkait program KUR belum dilakukan secara masif;
3. Penyaluran KUR masih didominasi pada sektor-sektor non-produktif dibandingkan sektor produktif. Pihak perbankan sebagai lembaga penyalur KUR menyebutkan bahwa rendahnya penyaluran di sektor produktif tersebut lebih disebabkan adanya faktor kehati-hatian dan potensi kredit macet di sektor produktif masih relatif besar;
4. Dari sisi sektoral, proporsi penyaluran KUR 2023 masih didominasi oleh sektor perdagangan;
5. Belum adanya sinkronisasi antara Bank Pusat dengan Bank Cabang dan Unit terkait kebijakan dalam implementasi khususnya terkait dengan agunan tambahan;
6. Dalam Peraturan Menteri Koordinator Bidang Perekonomian No 7 Tahun 2024 tentang Perubahan Kedua Atas Peraturan Menteri Koordinator Bidang Perekonomian Nomor 1 Tahun 2022 tentang Pedoman Pelaksanaan Kredit Usaha

Rakyat dengan plafon maksimal 100 juta agunan tidak diwajibkan, tetapi dalam pelaksanaannya dilapangan debitur (khususnya petani) masih dimintakan agunan tambahan.

7. Dari pihak penyalur KUR, pihak cabang perbankan di daerah-daerah masih sering memiliki perbedaan kebijakan dengan perbankan pusat maupun pemerintah;
8. Melaksanakan Koordinasi Pembahasan Teknis Sinkonisasi Data KUR Sektor Pertanian TA. 2024 dengan Direktorat Sistem Manajemen Investasi (SMI), Kementerian Keuangan;
9. Peningkatan Aplikasi Sistem Informasi Kredit Usaha Rakyat Pertanian (SAKURA). SAKURA merupakan Sistem yang berfungsi untuk menyajikan *update* informasi KUR di sektor pertanian secara cepat dan akurat dalam bentuk grafis maupun tabel. Proses pengolahan data KUR dilakukan dengan melakukan sinkronisasi data realisasi KUR yang di *download* melalui aplikasi Sistem Informasi Kredit Program (SIKP);
10. Kredit Usaha Alsintan merupakan program penyediaan alat dan mesin pertanian (alsintan) secara mandiri oleh pelaku usaha di sektor pertanian melalui fasilitasi bantuan KUR. Dengan program ini, pelaku pertanian dapat menyediakan alsintan melalui skema DP 10% dan fasilitas pembiayaan melalui KUR. Program ini ditujukan demi tersedianya sarana alsintan dengan kualitas jaminan layanan yang baik, akses yang mudah dan dengan harga sewa yang terjangkau;
11. Penyusunan Juknis dan Juklak Pelaksanaan Penyaluran Kredit Usaha Alsintan TA 2024 dan TA 2025;
12. Koordinasi dengan instansi terkait dalam rangka pembahasan pembiayaan kegiatan Kredit Usaha Alsintan TA. 2024;
13. Melakukan koordinasi dan sosialisasi dengan bank penyalur dalam rangka pelaksanaan kegiatan Kredit Usaha Alsintan TA. 2024;
14. Koordinasi dengan penyalur guna penyiapan usulan Rencana Target Penyaluran (RTP) Kredit Usaha Alsintan TA 2025;
15. Melaksanakan agenda penandatanganan Perjanjian Kerja Sama Pembiayaan (PKP) Kredit Alsintan dengan Penyalur Kredit Alsintan sesuai dengan Surat Deputi Bidang Koordinasi Ekonomi Makro dan Keuangan, Kementerian Koordinator Bidang Perekonomian selaku Sekretaris Komite Kebijakan Pembiayaan Bagi UMKM Nomor PK.KUR/71 sd 85 119/D.I.EKON/07/2024 tanggal 8 Juli 2004 hal Penetapan Plafon Penyauran Kredit Alsintan Tahun 2024 yang ditujukan kepada 16 penyalur;
16. Pelaksanaan usulan pembayaran subsidi bunga/subsidi margin kredit usaha alsintan tahun 2024.

Adapun upaya perbaikan yang dilakukan ialah:

1. Melakukan sosialisasi program KUR secara massif bersama-sama dengan lembaga penyalur KUR/perbankan dengan melibatkan peran dinas pertanian provinsi dan kabupaten dengan menitikberatkan pentingnya program KUR dari Pemerintah sebagai alternatif penguatan permodalan usaha tani;
2. Meningkatkan sosialisasi dan pendampingan KUR melalui penyuluh maupun pertemuan teknis dengan melibatkan Kementerian Pertanian;
3. Melakukan pembinaan dan pendampingan kepada debitur penerima KUR sektor pertanian terkait pengelolaan usaha taninya untuk mendukung angsuran pinjaman KUR;
4. Melaksanakan koordinasi hirarkis dan sosialisasi massif antara perbankan pusat dengan pimpinan wilayah dan pimpinan cabang seluruh Indonesia harus ditingkatkan khususnya terkait dengan kebijakan baru maupun inovasi kebijakan yang tetap sesuai dengan kaidah dalam penyaluran KUR sektor pertanian yaitu Permenko Nomor 1 tahun 2023;
5. Saat ini sedang dilakukan koordinasi dengan Kementerian Keuangan untuk meningkatkan kinerja SAKURA dengan melakukan *joint dashboard* melalui API (Application Programming Interface) sehingga updating data bisa dilakukan secara otomatis;
6. Saat ini sedang dilakukan koordinasi dengan Kementerian Keuangan dan Kementerian Koordinator Bidang Perekonomian terkait penetapan Kuasa Pengguna Anggaran (KPA) dan Pejabat Pembuat Komitmen (PPK) pada Program Kredit Usaha Alsintan Tahun 2025;
7. Melakukan koordinasi dengan instansi terkait dalam rangka penyusunan PMK tentang Kredit Usaha Alsintan TA. 2024; dan
8. Menyiapkan Perjanjian Kerjasama Pembiayaan (PKP) dengan penyalur, dimana masih ada 7 penyalur Kredit Alsintan yang belum melakukan PKP.

B. Fasilitas Pembiayaan

Kendala yang dihadapi oleh kegiatan Fasilitas Pembiayaan yaitu:

1. Diperlukan identifikasi/mitigasi lembaga keuangan yang berasal dari *private sector* yang mendukung pembangunan pertanian;
2. Proses Perjanjian Kerjasama (PKS) untuk saling mengidentifikasi hak dan kewajiban para pihak;
3. Diseminasi program bersama antara kementan, lembaga keuangan yang berasal dari *private sector*, dinas lingkup pertanian dan *oftaker* kepada petani dan

- peternak; dan
4. Pendampingan/inkubasi kegiatan untuk keberhasilan program

Adapun upaya perbaikan yang dilakukan ialah:

1. Menjalin kerjasama dengan lembaga keuangan yang berasal dari private sector antara lain: Rumah Zakat, BAZNAS, Ruang Baik, UMI dan Lembaga Pengelola Dana Bergulir (LPDB);
2. Sedang diinisiasi PKS dengan BAZNAS;
3. Menyiapkan dukungan anggaran untuk kegiatan diseminasi program; dan
4. Kerjasama dengan interpersonal pemilik modal

C. Kelembagaan Pembiayaan

Kendala yang dihadapi oleh kegiatan kelembagaan pembiayaan yaitu:

1. LKM-A yang sudah berjalan (*eksisting*) belum melakukan *update* data baik aset maupun kepengurusan sehingga belum menggambarkan tingkat keaktifan LKM-A dengan sempurna di database karena masih manual;
2. Peningkatan penumbuhan Gapoktan penerima bantuan PUAP menjadi LKM-A belum signifikan. Dari 52.186 Gapoktan PUAP baru bertransformasi menjadi LKM-A sejumlah 7.901 unit dan LKM-A berbadan hukum koperasi pertanian sejumlah 949 unit. Peningkatan ini sebaiknya juga mulai ditambah dengan data transaksi per pelaku usaha;
3. Biaya fasilitasi pembuatan badan hukum yang tinggi dan kurangnya minat LKM-A untuk naik status berbadan hukum;
4. Kurangnya program kegiatan LKM-A dan koperasi pertanian yang masih dalam tahap simpan pinjam pokok dan bulanan saja; dan
5. Aplikasi SIDAK yang baru masih terdapat bug dan perlu dicek dan dikembangkan kembali terutama pengisian data LKM-A eksisting

Adapun upaya perbaikan yang dilakukan ialah:

1. Identifikasi Akses Pembiayaan LKM-A dan Koperasi Pertanian;
2. Progress Aplikasi Sistem Informasi Database LKM-A dan Koperasi Pertanian (SIDAK);
3. Restrukturisasi Program dan Kegiatan TA. 2025; dan
4. Rapat Rancangan Peraturan Presiden (RPP) tentang Lembaga Keuangan Mikro (LKM) bersama Badan Kebijakan Fiskal (BKF)-Kemenkeu

D. Pemberdayaan Permodalan / Private Sector

Kendala yang dihadapi oleh kegiatan Pemberdayaan Permodalan/*Private sector* yaitu:

1. Sosialisasi Program TJSL belum dilakukan secara optimal;
2. Publikasi terkait TJSL ditingkat petani, kelompok tani, dan gapoktan masih belum optimal. Sehingga informasi dan pemahaman terkait TJSL masih kurang; dan
3. Adanya perubahan sistem penyaluran dana TJSL dari BUMN yaitu sistem penyalurannya dialihkan ke Bank Rakyat Indonesia, berdasarkan Surat Menteri BUMN Nomor S-721/MBU/11/2022, pendanaan UMK (PUMK) mulai tahun 2023 mekanismenya disalurkan melalui BRI.

Adapun upaya perbaikan yang dilakukan ialah:

1. Melakukan sosialisasi terkait program TJSL terhadap pelaku usaha yang jenis usahanya dibidang pertanian dengan melibatkan peran Dinas Pertanian tingkat Provinsi/Kabupaten/Kota maupun secara langsung atau melalui pertemuan apresiasi Pemberdayaan Permodalan, temu pembiayaan dan pendampingan CPCL;
2. Berkoordinasi dengan Bank Penyalur (BRI) selaku penyalur dana dan perusahaan BUMN sebagai penyedia dana TJSL (PUMK); dan
3. Monitoring dan Evaluasi kegiatan Pemberdayaan Permodalan, tetapi tidak dilakukan karena alokasi anggaran tidak tersedia.

E. Asuransi Pertanian

Kendala yang dihadapi oleh kegiatan Asuransi Pertanian yaitu:

1. Kesadaran berasuransi petani rendah. Literasi, sosialisasi dan pelayanan prima perusahaan asuransi menjadi kunci meningkatkan kesadaran petani.
2. Proses klaim masih membutuhkan waktu. Adapun penyebabnya adalah karena Keterbatasan SDM perusahaan asuransi, berkas klaim tidak sesuai/tidak lengkap, dan pengembalian discharge form lama

Adapun upaya perbaikan yang dilakukan ialah:

1. Meningkatkan literasi, sosialisasi dan peningkatan pelayanan dari mitra pelaksana asuransi melalui aplikasi SIAP, kerjasama dengan perusahaan jasa layanan pemerintah dalam pendistribusian polis dan pembayaran klaim;
2. Akselerasi kegiatan AOTP baik *offline* dengan percepatan langsung ke daerah-daerah maupun *online* via *zoom meeting* untuk percepatan pendaftaran dan serapan realisasi;

3. Berkoordinasi dengan Dinas dan PT. Jasindo terkait sosialisasi, koordinasi dan realisasi AUTP;
 4. Berkoordinasi dengan Dinas dan PT. Jasindo terkait sosialisasi, koordinasi dan realisasi pembayaran klaim AUTP;
 5. Melakukan rekonsiliasi klaim Asuransi Pertanian baik antara Kementan dan Perusahaan Asuransi Pelaksana;
 6. Melakukan pengembangan teknologi inovasi khusus untuk penilaian kerugian melalui teknologi satelit dengan mitra pelaksana asuransi untuk mempercepat proses penilaian klaim;
 7. Melakukan sinergi kegiatan Asuransi Pertanian dengan program bantuan pemerintah lingkup Kementan (APBN dan APBD I/II) dan lainnya; dan
 8. Melakukan monitoring dan evaluasi kegiatan Asuransi Pertanian TA. 2024.
-

DAFTAR ISI

	Halaman
KATA PENGANTAR	i
IKHTISAR EKSEKUTIF	ii
DAFTAR ISI	x
DAFTAR TABEL	xii
DAFTAR GAMBAR	xiv
DAFTAR LAMPIRAN	xv
I. PENDAHULUAN	1
1.1 Latar Belakang	1
1.2 Kedudukan, Tugas, Dan Fungsi.....	3
1.3 Susunan Organisasi Dan Tata Kerja.....	3
1.4 Dukungan Sumber Daya Manusia	7
1.5 Permasalahan Utama	8
II. PERENCANAAN DAN PERJANJIAN KINERJA	10
2.1. Rencana Strategis 2020 – 2024.....	10
2.1.1. Visi.....	10
2.1.2. Misi.....	10
2.1.3. Tujuan dan Sasaran.....	11
2.1.4. Arah Kebijakan.....	12
2.1.5. Strategi / Rencana Aksi.....	13
2.1.6. Program dan Kegiatan.....	15
2.2. Perjanjian Kinerja (PK) Tahun 2024.....	16
III. AKUNTABILITAS KINERJA	18
3.1. Pengukuran Kinerja	18
3.2. Evaluasi dan Analisis Akuntabilitas Kinerja	20
3.2.1. Perbandingan Antara Target Dan Realisasi Kinerja Tahun Ini..	20
3.2.2. Realisasi Capaian Kinerja Serta Capaian Tahun Ini Dibanding Capaian Kinerja Tahun Lalu.....	21
3.2.3. Perbandingan Realisasi Kinerja Sampai Dengan Tahun Ini Dengan Target Jangka Menengah.....	23
3.2.4. Membandingkan Realisasi Kinerja Tahun Ini Dengan Standar	

Nasional.....	24
3.2.5. Analisis Kegiatan Kinerja terhadap Program Percepatan Penghapusan Kemiskinan Ekstrem dan Penurunan Inflasi Berdasarkan Reformasi Birokrasi Tematik	25
3.2.6. Analisis Penyebab Keberhasilan / Kegagalan Atau Peningkatan / Penurunan Serta Alternative Yang Telah Dilakukan.....	28
3.2.7. Analisis Atas Efisiensi Penggunaan Sumber Daya	52
3.2.8. Analisis Program / Kegiatan Yang Menunjang Keberhasilan Ataupun Kegagalan Pencapaian Pernyataan Kinerja	52
3.2.9. Kegiatan mendukung Kegiatan Direktorat Jenderal Prasarana dan Sarana Pertanian.....	54
3.3. Realisasi Anggaran.....	62
IV. PENUTUP	64
LAMPIRAN	65

DAFTAR TABEL

DAFTAR TABEL	Halaman
Tabel 1 : Daftar Pegawai Direktorat Pembiayaan Pertanian	7
Tabel 2 : Perjanjian Kinerja (PK) Direktur Pembiayaan Pertanian TA. 2024	17
Tabel 3 : Rincian Target Sasaran Kegiatan dan Indikator Kinerja Direktorat Pembiayaan Pertanian TA. 2024	18
Tabel 4 : <i>Scoring</i> dan Kriteria Capaian Kinerja	20
Tabel 5 : Capaian Indikator Kinerja Direktorat Pembiayaan Pertanian TA. 2024.....	21
Tabel 6 : Capaian Indikator Kinerja Aktivitas Kegiatan Direktorat Pembiayaan Pertanian TA. 2024 Dibanding Capaian Tahun Sebelumnya	22
Tabel 7 : Capaian Indikator Kinerja Direktorat Pembiayaan Pertanian TA. 2024 Dibandingkan Dengan Target Jangka Menengah	23
Tabel 8 : Luas Lahan yang terlindungi AUTP TA. 2024 Mendukung Percepatan Penghapusan Kemiskinan Ekstrem	26
Tabel 9 : Hasil Evaluasi Internal Pelaksanaan Rencana Aksi Reformasi Birokrasi Direktorat Pembiayaan TA. 2024	27
Tabel 10 : Capaian Jumlah Pelaku Usaha Sektor Pertanian Yang Mendapat Pembiayaan Dari Kredit Program.....	29
Tabel 11 : Rekapitulasi Jumlah Pelaku Usaha Pertanian Yang Mendapatkan Akses Pembiayaan Melalui Kredit Program	30
Tabel 12 : Rincian Penyalur dan Pembayaran Tagihan Subsidi Bunga/Subsidi Margin Kredit Usaha Alsintan.....	33
Tabel 13 : Capaian Jumlah Pelaku Usaha Sektor Pertanian Yang Mendapat Pembiayaan Dari Fasilitas Pembiayaan	36
Tabel 14 : Rekapitulasi Jumlah Pelaku Usaha Sektor Pertanian Yang Mendapat Pembiayaan Dari Fasilitas Pembiayaan	37
Tabel 15 : Capaian Jumlah Pelaku Usaha Sektor Pertanian Yang Mendapat Pembiayaan Dari Kelembagaan Pembiayaan	38
Tabel 16 : Rekapitulasi Jumlah Pelaku Usaha Sektor Pertanian Binaan Yang Mendapat Pembiayaan Dari Kelembagaan Pembiayaan	39
Tabel 17 : Capaian Jumlah Pelaku Usaha Pertanian Yang Mendapatkan Akses	

Permodalan Dari <i>Private Sector</i>	43
Tabel 18 : Rekapitulasi Jumlah Pelaku Usaha Sektor Pertanian Yang Mendapat Akses Permodalan dari <i>Private Sector</i>	44
Tabel 19 : Rincian Kesimpulan Pelaku Usaha yang Mendapat Akses Pembiayaan TA. 2024	47
Tabel 20 : Capaian Rasio Lahan Pertanian Dan Ternak Yang Terlindungi Asuransi Pertanian Terhadap Total Lahan Pertanian Dan Ternak	49
Tabel 21 : Realisasi Asuransi Usaha Tani Padi Tahun 2015 - 2024.....	51
Tabel 22 : Capaian Persentase Pertumbuhan Lembaga Pembiayaan Pertanian	52
Tabel 23 : Perkembangan Jumlah LKM-A dan Koperasi Pertanian	54
Tabel 24 : Laporan Perluasan Areal Tanam per 31 Desember 2024	56
Tabel 25 : Paket Teknologi untuk Lahan Rawa.....	60
Tabel 26 : Realisasi Tanam Provinsi Kalimantan Tengah.....	61
Tabel 27 : Realisasi Anggaran Direktorat Pembiayaan Pertanian TA. 2024	62
Tabel 28 : Realisasi Anggaran Direktorat Pembiayaan Pertanian Kewenangan Pusat TA. 2024	62
Tabel 29 : Realisasi Anggaran Dekonsentrasi Dan Tugas Pembantu Mendukung Fasilitasi Pembiayaan Pertanian TA. 2024.....	63

DAFTAR GAMBAR

DAFTAR GAMBAR	Halaman
Gambar 1 : Susunan Organisasi Direktorat Pembiayaan Pertanian.....	4
Gambar 2 : Progress Pembukaan Lahan di Desa Bentuk Jaya, Kecamatan Dadahup, Kabupaten Kapuas.....	59
Gambar 3 : Skema Tim Kerja Percepatan Tanam “Cetak Sawah“.....	59
Gambar 4 : Target Kegiatan Swasembada Pangan di Provinsi Kalimantan Tengah	61

DAFTAR LAMPIRAN

Lampiran 1 : Perjanjian Kinerja TA. 2024.....	66
Lampiran 2 : Daftar Pelaku Usaha Pertanian Yang Mendapatkan Akses Pembiayaan Melalui Kredit Program	71
Lampiran 3 : Daftar Pelaku Usaha Pertanian Yang Mendapatkan Akses Pembiayaan Melalui Fasilitas Pembiayaan	119
Lampiran 4 : Daftar Pelaku Usaha Pertanian Yang Mendapatkan Akses Pembiayaan Melalui Kelembagaan Pembiayaan	135
Lampiran 5 : Daftar Pelaku Usaha Pertanian Yang Mendapatkan Akses Permodalan Dari <i>Private Sector</i>	203
Lampiran 6 : Realisasi AUTP TA. 2024.....	211
Lampiran 7 : Dokumentasi	213
Lampiran 8 : Jadwal Palang.....	219

BAB I

PENDAHULUAN

1.1. LATAR BELAKANG

Sektor pertanian memiliki potensi yang besar dalam memberikan kontribusi terhadap pembangunan nasional. Dalam rangka mengoptimalkan potensi peningkatan kontribusi sektor pertanian tersebut, dukungan aspek pembiayaan sangat penting agar proses usaha tani dapat berjalan. Dukungan aspek pembiayaan ditujukan untuk semua tahapan kegiatan pertanian mulai *on-farm* hingga *off-farm* dan untuk seluruh komoditas dalam rangka pencapaian tujuan pembangunan pertanian yang tepat sasaran dan berkelanjutan.

Beberapa permasalahan mendasar atau isu strategis terkait dukungan aspek pembiayaan terhadap pembangunan pertanian adalah sulitnya aksesibilitas petani terhadap sumber pembiayaan, baik yang disebabkan oleh minimnya informasi tentang skim pembiayaan yang dapat diakses petani maupun yang disebabkan oleh penggolongan usaha pertanian sebagai usaha yang tidak feasible dan beresiko tinggi oleh lembaga pembiayaan. Tinggi resiko usaha sektor pertanian terhadap bencana atau perubahan iklim yang akan mempengaruhi keberlanjutan sektor pertanian menimbulkan permasalahan lain terkait perlindungan terhadap usaha sektor pertanian sehingga petani/peternak dapat melanjutkan usahanya setelah kejadian bencana.

Permasalahan tersebut merupakan tantangan bagi Kementerian Pertanian dan senantiasa akan terus mengupayakan solusi pemecahannya. Fasilitasi yang dilaksanakan Kementerian Pertanian untuk menjawab tantangan tersebut adalah melalui Direktorat Pembiayaan Pertanian untuk menghadirkan dukungan aspek pembiayaan pertanian, baik dalam meningkatkan aksesibilitas kepada sumber-sumber pembiayaan maupun dalam menyediakan perlindungan bagi usaha sektor pertanian yang akan menjamin keberlanjutan usaha maupun mengurangi kerugian pelaku usaha sektor pertanian.

Untuk itu, sesuai dengan Peraturan Menteri Pertanian Nomor 40 Tahun 2020 tanggal 23 Desember 2020 tentang Organisasi dan Tata Kerja Kementerian Pertanian, ditetapkan Direktorat Pembiayaan Pertanian sebagai salah satu unit kerja di lingkup Direktorat Jenderal Prasarana dan Sarana Pertanian yang mengemban tugas untuk melaksanakan penyiapan perumusan dan pelaksanaan kebijakan di bidang fasilitasi

pembiayaan pertanian. Dalam menjalankan tugas fasilitasi pembiayaan pertanian tersebut, Direktorat Pembiayaan Pertanian melakukan koordinasi lintas sektor antara lain dengan Kementerian Koordinator Bidang Perekonomian, Bappenas, Kementerian Keuangan, Kementerian Koperasi dan UKM, Kementerian BUMN, Bank Indonesia, Perbankan, Lembaga Keuangan Non Bank, Perusahaan Asuransi, Lembaga Penjaminan, dan lain-lainnya.

Beberapa kegiatan utama yang telah dilaksanakan Direktorat Pembiayaan Pertanian:

1. Fasilitasi pembiayaan program Kredit Usaha Rakyat (KUR) dan Fasilitasi Pembiayaan non program;
2. Pemberdayaan dan penumbuhan Lembaga Keuangan Mikro Agribisnis (LKM-A) dan Koperasi Pertanian (Koptan);
3. Pelaksanaan asuransi pertanian yang terdiri atas Asuransi Usaha Tani Padi (AUTP), Asuransi Usaha Ternak Sapi/Kerbau (AUTS/K) dan Uji Coba Bantuan Premi Asuransi Usaha Tani Padi (AUTP) Indeks Hasil Panen Padi Berbasis Area (IHPPBA); dan
4. Pemberdayaan Permodalan. Kegiatan-kegiatan dimaksud dilaksanakan dalam rangka mendukung program Kementerian Pertanian mencapai swasembada pangan menuju lumbung pangan nasional 2045.

Dalam melaksanakan tugas pokok dan fungsi Direktorat Pembiayaan Pertanian telah memanfaatkan dan mengelola sumberdaya manusia dan anggaran yang dimaksudkan untuk pencapaian target kinerja. Untuk itu dalam rangka mempertanggung jawabkan seluruh kegiatan, kebijakan dan program yang telah dilaksanakan oleh Direktorat Pembiayaan Pertanian serta dalam rangka memenuhi Instruksi Presiden RI No. 7 tahun 1999 tentang Akuntabilitas Kinerja Instansi Pemerintah, maka perlu disusun dokumen Laporan Kinerja Direktorat Pembiayaan Pertanian TA. 2024.

Laporan ini menyajikan informasi capaian kinerja Direktorat Pembiayaan Pertanian dalam rangka memenuhi target yang telah ditetapkan dalam perjanjian kinerja antara Direktur Pembiayaan Pertanian dan Direktur Jenderal Prasarana dan Sarana Pertanian.

1.2. KEDUDUKAN, TUGAS DAN FUNGSI

Direktorat Pembiayaan Pertanian, memiliki tugas dan fungsi sebagai berikut:

Tugas: Direktorat Pembiayaan mempunyai tugas melaksanakan penyiapan perumusan dan pelaksanaan kebijakan di bidang fasilitasi pembiayaan pertanian.

Fungsi: Dalam melaksanakan tugas sebagaimana dimaksud dalam Pasal 205, Direktorat Pembiayaan Pertanian menyelenggarakan fungsi:

- a. Penyiapan perumusan kebijakan di bidang kredit program dan fasilitasi pembiayaan, kelembagaan pembiayaan serta pemberdayaan permodalan dan asuransi pertanian;
- b. Pelaksanaan kebijakan di bidang kredit program dan fasilitasi pembiayaan, kelembagaan pembiayaan serta pemberdayaan permodalan dan asuransi pertanian;
- c. Penyusunan norma, standar, prosedur, dan kriteria di bidang kredit program dan fasilitasi pembiayaan, kelembagaan pembiayaan serta pemberdayaan permodalan dan asuransi pertanian;
- d. Pemberian bimbingan teknis dan supervisi di bidang kredit program dan fasilitasi pembiayaan, kelembagaan pembiayaan serta pemberdayaan permodalan dan asuransi pertanian; dan
- e. Pelaksanaan evaluasi dan pelaporan kegiatan di bidang kredit program dan fasilitasi pembiayaan, kelembagaan pembiayaan serta pemberdayaan permodalan dan asuransi pertanian; dan pelaksanaan urusan tata usaha Direktorat Pembiayaan Pertanian.

1.3. SUSUNAN ORGANISASI DAN TATA KERJA

Berdasarkan Kepmentan No. 278 Tahun 2023 tentang Kelompok Substansi dan Tim Kerja pada Kelompok Jabatan Fungsional Lingkup Kementerian Pertanian, Direktorat Pembiayaan Pertanian tersusun atas 3 (tiga) Kelompok dimana masing-masing Kelompok terbagi atas 2 (dua) SubKelompok) dan 1 (satu) Subbagian Tata Usaha, yaitu:

1. Kelompok Kredit Program dan Fasilitasi Pembiayaan;
2. Kelompok Kelembagaan Pembiayaan;
3. Kelompok Pemberdayaan Permodalan dan Asuransi Pertanian; dan
4. Subbagian Tata Usaha.

Struktur Organisasi Direktorat Pembiayaan Pertanian seperti bagan di bawah ini:

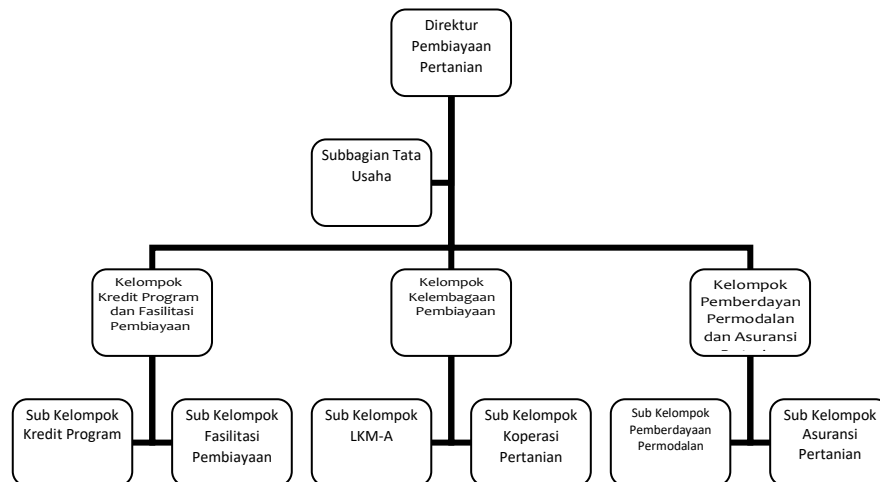

Gambar 1. Susunan Organisasi Direktorat Pembiayaan Pertanian

Secara singkat tugas manajerial kelompok dan subkelompok substansi lingkup Direktorat Pembiayaan Pertanian dimaksud, sebagai berikut:

A. Kelompok Kredit Program dan Fasilitas Pembiayaan

Kelompok Kredit Program dan Fasilitas Pembiayaan mempunyai tugas melakukan penyiapan bahan penyusunan dan pelaksanaan kebijakan, penyusunan norma, standar, prosedur, dan kriteria, serta bimbingan teknis, supervisi, evaluasi dan pelaporan kegiatan di bidang kredit program dan fasilitas pembiayaan.

Uraian tugas pekerjaan yang dijalankan adalah:

1. Menyiapkan bahan penyusunan rencana kerja dan anggaran Subkelompok kredit program dan Subkelompok Fasilitas Pembiayaan;
2. Menyiapkan bahan penyusunan kebijakan di bidang kredit program dan fasilitas pembiayaan;
3. Menyiapkan pelaksanaan kebijakan dibidang kredit program dan fasilitas pembiayaan;
4. Menyiapkan bahan penyusunan norma, standar, prosedur dan kriteria dibidang Kredit Program dan fasilitas pembiayaan;
5. Menyiapkan bahan bimbingan teknis dibidang kredit program serta melakukan pemberian bimbingan teknis di bidang fasilitas pembiayaan;
6. Menyiapkan bahan supervisi dibidang kredit program dan fasilitas pembiayaan;
7. Menyiapkan bahan pemantauan dan evaluasi dibidang kredit program dan fasilitas pembiayaan;

8. Melakukan tugas kedinasan lain berdasarkan penugasan pimpinan baik lisan maupun tertulis sesuai bidang tugasnya;
9. Melakukan penyusunan dan penyajian laporan kegiatan serta penyusunan pertanggungjawaban keuangan Subkelompok kredit program dan Subkelompok Fasilitas Pembiayaan; dan
10. Melakukan penyimpanan dan pemeliharaan dokumen kegiatan Subkelompok kredit program dan Subkelompok Fasilitas Pembiayaan.

B. Kelompok Pemberdayaan Permodalan dan Asuransi Pertanian

Kelompok Pemberdayaan Permodalan dan Asuransi Pertanian mempunyai tugas melakukan penyiapan bahan penyusunan dan pelaksanaan kebijakan, penyusunan norma, standar, prosedur, dan kriteria, bimbingan teknis, supervisi evaluasi dan pelaporan kegiatan di bidang pemberdayaan permodalan dan asuransi pertanian.

Uraian tugas pekerjaan yang dijalankan adalah:

1. Menyiapkan bahan penyusunan rencana kerja dan anggaran Subkelompok Pemberdayaan Permodalan dan Subkelompok Asuransi Pertanian;
2. Menyiapkan bahan penyusunan kebijakan dibidang pemberdayaan permodalan dan Asuransi Pertanian;
3. Menyiapkan bahan pelaksanaan kebijakan dibidang pemberdayaan permodalan dan Asuransi Pertanian;
4. Menyiapkan bahan penyusunan norma, standar, prosedur dan kriteria dibidang pemberdayaan permodalan dan Asuransi Pertanian;
5. Melakukan pemberian bimbingan teknis dibidang pemberdayaan permodalan dan Asuransi Pertanian;
6. Menyiapkan bahan pemberian supervisi dibidang pemberdayaan permodalan dan Asuransi Pertanian;
7. Menyiapkan bahan pemantauan dan evaluasi dibidang pemberdayaan permodalan dan Asuransi Pertanian;
8. Melakukan tugas kedinasan lain berdasarkan penugasan pimpinan baik lisan maupun tertulis sesuai bidang tugasnya;
9. Melakukan penyusunan dan penyajian laporan kegiatan serta penyusunan pertanggungjawaban keuangan Subkelompok Pemberdayaan Permodalan dan Subkelompok Asuransi Pertanian; dan
10. Melakukan penyimpanan dan pemeliharaan dokumen kegiatan pemberdayaan permodalan dan Asuransi Pertanian.

C. Kelompok Kelembagaan Pembiayaan

Kelompok Kelembagaan Pembiayaan mempunyai tugas melakukan penyiapan bahan penyusunan dan pelaksanaan kebijakan, penyusunan norma, standar, prosedur, dan kriteria, serta bimbingan teknis, supervisi evaluasi dan pelaporan kegiatan di bidang Lembaga Keuangan Mikro Agribisnis dan Koperasi Pertanian.

Uraian tugas pekerjaan yang dijalankan adalah:

1. Menyiapkan bahan penyusunan rencana kerja dan anggaran Subkelompok Lembaga Keuangan Mikro Agribisnis dan Subkelompok Koperasi Pertanian;
2. Menyiapkan bahan penyusunan kebijakan dibidang Lembaga Keuangan Mikro Agribisnis dan Koperasi Pertanian;
3. Menyiapkan bahan pelaksanaan kebijakan dibidang Lembaga Keuangan Mikro Agribisnis dan Koperasi Pertanian;
4. Menyiapkan bahan penyusunan norma, standar, prosedur dan kriteria dibidang Lembaga Keuangan Mikro Agribisnis dan Koperasi Pertanian;
5. Melakukan pemberian bimbingan teknis dibidang Lembaga Keuangan Mikro Agribisnis dan menyiapkan bahan pemberian bimbingan teknis di bidang Koperasi Pertanian;
6. Melakukan pelaksanaan pemberian supervisi di bidang Lembaga Keuangan Mikro Agribisnis dan menyiapkan bahan pemberian supervisi di bidang Koperasi Pertanian;
7. Menyiapkan bahan pemantauan dan evaluasi di bidang Lembaga Keuangan Mikro Agribisnis dan Koperasi Pertanian;
8. melakukan inventarisasi Lembaga Keuangan Mikro Agribisnis dan Koperasi Pertanian;
9. Melakukan tugas kedinasan lain berdasarkan penugasan pimpinan baik lisan maupun tertulis sesuai bidang tugasnya;
10. Melakukan penyusunan dan penyajian laporan kegiatan serta penyusunan pertanggungjawaban keuangan Subkelompok Lembaga Keuangan Mikro Agribisnis dan Subkelompok Koperasi Pertanian; dan
11. Melakukan penyimpanan dan pemeliharaan dokumen kegiatan Subkelompok Lembaga Keuangan Mikro Agribisnis dan Subkelompok Koperasi Pertanian.

1.4. DUKUNGAN SUMBER DAYA MANUSIA

Dalam melaksanakan tugas, pokok dan fungsi Direktorat Pembiayaan Pertanian dengan baik dan akuntabel, Kualitas Sumber Daya Manusia sangat penting. Berdasarkan data dari Subbagian Tata Usaha, Direktorat Pembiayaan Pertanian didukung oleh 50 orang pegawai dengan kualifikasi pendidikan dan kompetensi keilmuan yang beragam. Adapun komposisi Pegawai di Direktorat Pembiayaan Pertanian terdiri dari 43 Orang PNS, 1 PPPK, dan 6 orang THL, dengan perincian sebagai berikut:

Tabel 1. Daftar Pegawai Direktorat Pembiayaan Pertanian

No	Uraian	Jumlah		Jumlah Total
		Pria	Wanita	
1	Aparatur Sipil Negara (ASN)	29	15	44
	Pegawai Negeri Sipil (PNS)	29	14	43
	A. Dari Jenjang Pendidikan			
	1. SMA/ sederajat	3	0	3
	2. Sarjana Strata 1 (S-1)	11	8	19
	3. Pasca Sarjana (S-2)	14	6	20
	4. Doktoral (S-3)	1	0	1
	B. Dari Jenjang Kepangkatan PNS			
	1. Golongan II	1	0	1
	2. Golongan III	21	12	33
	3. Golongan IV	7	2	9
	Pegawai Pemerintah dengan Perjanjian Kerja (PPPK)	1	1	1
	A. Dari Jenjang Pendidikan			
	1. SMA/ sederajat	0	0	0
	2. Sarjana Strata 1 (S-1)	0	1	1
	3. Pasca Sarjana (S-2)	0	0	0
	4. Doktoral (S-3)	0	0	0
	B. Dari Jenjang Kepangkatan PPPK			
	1. Golongan II	0	0	0
	2. Golongan III	0	1	1
	3. Golongan IV	0	0	0
2	Tenaga Harian Lepas (THL) / Honorer	4	2	6
	GRAND TOTAL	33	17	50

1.5. PERMASALAHAN UTAMA

A. Dukungan Anggaran

Dukungan anggaran Direktorat Pembiayaan pada kegiatan Fasilitas Pembiayaan pertanian secara target adalah senilai Rp43.713.400.000,00 yang terbagi menjadi dukungan anggaran kewenangan pusat senilai Rp43.293.400.000,00 dan kewenangan daerah senilai Rp420.000.000,00.

B. Isu Strategis

Dalam melaksanakan tugas pokok dan fungsi pengawasannya, Direktorat Pembiayaan Pertanian melakukan koordinasi dengan pihak internal maupun eksternal, seperti PT. Jasindo, Perbankan himbara maupun BPD dan BPR, serta lembaga keuangan dan sumber permodalan lainnya.

Secara umum kegiatan-kegiatan yang dilaksanakan di tahun 2024 sebagai berikut:

- a. Mengoptimalkan koordinasi pembiayaan kredit program dengan pengelolaan satker kegiatan Subsidi Bunga/Subsidi Margin Kredit Usaha Alsintan;
- b. Meningkatkan dan mengembangkan program fasilitas Asuransi Pertanian sebagai upaya perlindungan bagi usahatani;
- c. Meningkatkan pembinaan dan pendampingan bagi Gapoktan dan Gapoktan penerima Pengembangan Usaha Agribisnis Pedesaan (PUAP) untuk menumbuhkan Lembaga Keuangan Mikro Agribisnis (LKM-A) dan Koperasi Pertanian; dan
- d. Mengoptimalkan partisipasi dan kontribusi dari lembaga-lembaga seperti BUMN, swasta, dan masyarakat, seperti PKBL/CSR, dan lain-lain menjadi sumber permodalan/pembiayaan.

Permasalahan atau kendala yang dihadapi oleh Direktorat Pembiayaan Pertanian dalam menjalankan tugas dan fungsi organisasi ialah sebagai berikut:

- a. Dari 16 Penyalur: 9 Penyalur sudah melaksanakan PKP yaitu (BPD Bali, BPD Jateng, BPD DIY, BPD Sumut, BPD Kalsel, Bank Nagari, BPD Sulselbar, BPD Sultra, dan BPD Jatim). Dari 9 Bank tersebut, hanya 3 bank (BPD Bali, BPD DIY, dan BPD Jateng) yang telah merealisasikan Kredit Usaha Alsintan (KUA), karena belum ada kesepakatan PKS dengan Penjamin serta kesiapan penyalur untuk konektivitas sistem dengan SIKP serta identifikasi calon debitur yang memenuhi syarat;

- b. Masih terdapat 7 penyalur yang belum melakukan PKP Kredit Usaha Alsintan Tahun 2024 yaitu Bank BRI, BNI, Mandiri, BSI, BJB, Bank Kaltimtara, dan BPR Agung Sejahtera, masih menunggu kesepakatan dengan Penjamin Kredit;
- c. Diseminasi program bersama antara Kementan, lembaga keuangan yang berasal dari *private sector*, dinas lingkup pertanian dan *offtaker* kepada petani dan peternak untuk fasilitasi pembiayaan;
- d. Belum adanya digitalisasi LKM-A yang sudah berjalan (*eksisting*) sehingga tidak ada *update* data baik aset maupun kepengurusan yang menggambarkan tingkat keaktifan LKM-A dengan rill;
- e. Sosialisasi Program TJSL belum dilakukan secara optimal;
- f. Kesadaran berasuransi petani rendah. Literasi, sosialisasi dan pelayanan prima perusahaan asuransi menjadi kunci meningkatkan kesadaran petani; dan
- g. Proses klaim masih membutuhkan waktu. Adapun penyebabnya adalah karena Keterbatasan SDM perusahaan asuransi, berkas klaim tidak sesuai/tidak lengkap, dan pengembalian discharge form lama.

BAB II

PERENCANAAN DAN PERJANJIAN KINERJA

2.1. RENCANA STRATEGIS 2020 – 2024

Dalam Rencana Strategis (Renstra) Direktorat Jenderal Prasarana dan Sarana Pertanian disebutkan bahwa arah kebijakan Direktorat Pembiayaan Pertanian adalah meningkatkan akses pembiayaan dan perlindungan usaha pertanian dengan strategi mendorong pemanfaatan akses pembiayaan dan perlindungan usaha pertanian.

Sesuai arah kebijakan diatas dan dalam rangka pencapaian target sasaran kinerja maka kegiatan utama Direktorat Pembiayaan Pertanian yang tercantum dalam dokumen Rencana Strategis Direktorat Pembiayaan Pertanian 2020 – 2024 adalah:

- a. Koordinasi fasilitasi akses pembiayaan kredit program
- b. Menumbuhkembangkan kelembagaan ekonomi petani di pedesaan seperti Lembaga Keuangan Mikro Agribisnis (LKM-A) dan Koperasi Pertanian;
- c. Mewujudkan dan mengembangkan kebijakan dan program perlindungan petani melalui Asuransi Pertanian; dan
- d. Mengembangkan dan memberdayakan sumber-sumber pembiayaan untuk peningkatan permodalan petani.

2.1.1. VISI

Visi Direktorat Pembiayaan Pertanian adalah terwujudnya fasilitasi dan dukungan pembiayaan bagi petani yang murah/terjangkau dan mudah diakses, bertumbuhkembangnya kelembagaan pembiayaan di pedesaan, serta terwujudnya perlindungan bagi usahatani.

2.1.2. MISI

Untuk mencapai Visi tersebut Direktorat Pembiayaan Pertanian mengemban Misi sebagai berikut :

- a. Mengoptimalkan ketersediaan, penyaluran dan pemanfaatan kredit program dengan pola subsidi bunga kredit dan penjaminan yang murah/terjangkau dan mudah diakses oleh petani/peternak/ pekebun atau kelompoktani/gapoktan atau koperasi, dan pelaku usaha agribisnis lainnya di pedesaan untuk mendukung pencapaian swasembada pangan dan ketahanan pangan;

- b. Merumuskan kebijakan dan fasilitasi pembiayaan yang sesuai dengan karakteristik petani dan pertanian Indonesia;
- c. Pemberdayaan dan penguatan kelembagaan pembiayaan melalui pemberdayaan Gapoktan dan Gapoktan penerima Pengembangan Usaha Agribisnis Pedesaan (PUAP);
- d. Bertumbuh kembangnya Lembaga Keuangan Mikro Agribisnis (LKMA) dan Koperasi Pertanian sebagai *delivery system* pembiayaan petani mikro kecil-pedesaan;
- e. Mendorong pengembangan program perlindungan petani dan usahataniannya melalui pengembangan asuransi pertanian;
- f. Meningkatkan kerjasama dengan perusahaan asuransi dalam rangka pengembangan skema-skema baru bentuk perlindungan bagi petani;
- g. Mengoptimalkan kerjasama pembiayaan dengan sumber-sumber pembiayaan seperti Badan Usaha Milik Negara (BUMN) untuk program CSR/PKBL, swasta, masyarakat atau lembaga masyarakat, dan lain-lain; dan
- h. Mewujudkan landasan-landasan hukum yang terkait dengan pembiayaan pertanian dan perlindungan petani dalam bentuk Rancangan Undang-Undang, Peraturan Pemerintah, Peraturan atau Keputusan Menteri, dan lain - lain sebagai dasar kepastian hukum penyediaan permodalan/pembiayaan dan perlindungan usaha petani.

2.1.3. TUJUAN DAN SASARAN

Tujuan Direktorat Pembiayaan Pertanian adalah :

- a. Mewujudkan sistem dan mekanisme pelayanan kredit/pembiayaan yang mudah diakses dengan suku bunga terjangkau melalui penyediaan subsidi suku bunga kredit dan penjaminan dari pemerintah;
- b. Meningkatkan ketersediaan modal/pembiayaan bagi petani / peternak / pekebun, kelompok tani/gabungan kelompok tani, koperasi, dan pelaku usaha pertanian lainnya yang tergolong sebagai usaha mikro, kecil, dan menengah;
- c. Menumbuhkembangkan kelembagaan ekonomi petani di perdesaan melalui pemberdayaan dan penguatan Gapoktan dan Gapoktan penerima PUAP sehingga mampu mengembangkan usahanya membentuk Lembaga Keuangan Mikro Agribisnis (LKM-A) dan atau Koperasi Pertanian;
- d. Mewujudkan dan mengembangkan sistem perlindungan usaha petani dan mitigasi risiko usaha petani melalui Asuransi Pertanian;

- e. Mengoptimalkan kerjasama pembiayaan dengan sumber-sumber pembiayaan seperti Badan Usaha Milik Negara (BUMN) melalui program PKBL/CSR (*Corporate Social Responsibility*), swasta, masyarakat atau lembaga masyarakat, serta lembaga keuangan lainnya; dan
- f. Mewujudkan terbentuknya aturan atau landasan hukum seperti Rancangan Undang Undang, Peraturan Pemerintah, serta Peraturan dan atau Keputusan Menteri yang terkait dengan pembiayaan pertanian.

Sasaran Direktorat Pembiayaan Pertanian:

Sasaran Direktorat Pembiayaan Pertanian dicapai melalui kegiatan Peningkatan fasilitasi pembiayaan, pemberdayaan kelembagaan dan permodalan petani serta peningkatan perlindungan terhadap resiko.

2.1.4. ARAH KEBIJAKAN

Arah kebijakan dan strategi Direktorat Pembiayaan Pertanian adalah mendukung dan mendorong 7 (tujuh) Strategi Utama Penguatan Pembangunan Pertanian, khususnya dalam aspek pengembangan dan penguatan pembiayaan, penguatan kelembagaan petani, dan peningkatan infrastruktur dan sarana pertanian.

Kebijakan Direktorat Pembiayaan Pertanian yang terkait dengan pengembangan dan penguatan pembiayaan pertanian akan lebih diarahkan untuk mendukung ketersediaan, penyaluran, dan pemanfaatan pembiayaan/kredit bagi petani dengan optimal yang bersumber dari:

- a. Dana Perbankan (Konvensional dan Syariah);
- b. Dana laba BUMN/ CSR (PKBL-BUMN);
- c. Dana Lembaga Keuangan Non Bank (LKNB);
- d. Dana pihak swasta, dana masyarakat dan atau lembaga masyarakat yang peduli terhadap pertanian;
- e. Dana pemerintah pusat (APBN) dan pemerintah daerah (APBD Propinsi dan APBD Kabupaten/Kota);
- f. Dana lembaga keuangan mikro dan lembaga adat yang berkembang di masyarakat; dan
- g. Sumber pembiayaan lainnya.

2.1.5. STRATEGI / RENCANA AKSI

Berdasarkan arah dan kebijakan Direktorat Pembiayaan Pertanian, maka hal tersebut akan dilaksanakan dengan strategi "mendukung dan mendorong 7 (tujuh) Strategi Utama Penguatan Pembangunan Pertanian, khususnya dalam aspek pengembangan dan penguatan pembiayaan, penguatan kelembagaan petani, dan peningkatan infrastruktur dan sarana pertanian".

Untuk mendorong tersedianya pembiayaan bagi petani yang bersumber dari perbankan, swasta dan masyarakat (*Budget for Agriculture*), Direktorat Pembiayaan Pertanian membagi usaha petani menjadi 4 (empat) kelompok usaha pertanian ditinjau dari lembaga perbankan yaitu: (a) Kelompok Usaha yang *Feasible dan Bankable*; (b) Kelompok yang tidak *Feasible dan Bankable*; (c) Kelompok Usaha yang *Feasible* tetapi *tidak Bankable*; (d) Kelompok Usaha yang tidak *Feasible* dan tidak *Bankable*. Strategi dalam 4 kelompok tersebut diejawantakan dalam point berikut:

1) Strategi fasilitasi pembiayaan bagi kelompok usaha tani yang *Feasible dan Bankable*

- a. Mendorong peningkatan portofolio ketersediaan dana dari bank dan atau lembaga keuangan non bank untuk membiayai usaha pertanian;
- b. Mendorong melakukan kerjasama dengan kelompok mikro dan kecil sebagai mitra usahanya;
- c. Mendorong membantu menciptakan usaha yang kondusif;
- d. Mendorong kesediaanya menjadi bapak angkat dan atau sebagai *off taker/avalis*; dan
- e. Melakukan koordinasi dengan instansi pusat dan daerah yang terkait untuk mempermudah petani dalam mengakses sumber pembiayaan kredit program dan komersial;

2) Strategi fasilitasi pembiayaan bagi kelompok usaha tani yang tidak *Feasible dan Bankable*

- a. Mendorong peningkatan penyaluran/penyerapan dan pemanfaatan kredit program dengan skema bunga kredit bersubsidi dan penjaminan oleh pemerintah, yang tersedia untuk membiayai usaha pertanian;
- b. Mengoptimalkan penyerapan dan pemanfaatan kredit program yang sudah disediakan oleh pemerintah;
- c. Memperluas dan mengembangkan skim-skim kredit program yang baru

- dengan bunga kredit yang lebih murah/terjangkau, mudah diakses petani, dan sesuai dengan karakteristik usaha pertanian;
- d. Melaksanakan pembinaan dan pendampingan bagi debitur/ penerima kredit program (petani/peternak/pekebun) atau kelompok tani/gabungan kelompok tani atau koperasi sampai ke tingkat Kabupaten/Kota melalui sistem fasilitasi bertingkat;
 - e. Melakukan monitoring dan evaluasi secara reguler bagi debitur dan Bank Penyalur dalam penyaluran dan pemanfaatan kredit program;
 - f. Melakukan koordinasi dengan instansi pusat dan daerah yang terkait untuk mempermudah petani dalam mengakses sumber pembiayaan kredit program dan komersial;
 - g. Meningkatkan kerjasama dengan lembaga keuangan untuk pengembangan pembiayaan pertanian; dan
 - h. Mengembangkan skema pembiayaan dalam rangka perlindungan petani dan usahataniannya melalui fasilitasi program asuransi bagi kerugian petani akibat kegagalan panen.

3) Strategi fasilitasi pembiayaan bagi kelompok usaha tani yang *Feasible* dan tidak *Bankable* serta tidak *Feasible* dan tidak *Bankable*

- a. Pemberdayaan dan penguatan Lembaga Keuangan Mikro Agribisnis (LKM-A) dari Gapoktan PUAP di pedesaan untuk pembiayaan usaha mikro dan kecil;
- b. Melaksanakan pemberdayaan dan pemberdayaan Petani, Poktan, dan Gapoktan secara berkelanjutan;
- c. Memfasilitasi pengembangan kemitraan usaha dengan usaha petani, baik dalam aspek pemasaran hasil (*off taker*) maupun jaminan kredit (*avalis*);
- d. Melaksanakan pembinaan dan pendampingan berkelanjutan bagi usaha tani/kelompok usaha tani mikro dan kecil;
- e. Mengoptimalkan sumber-sumber pembiayaan alternatif seperti BUMN, swasta, dan masyarakat/lembaga masyarakat (LKM Syariah/BMT, PKBL-BUMN, CSR, dan lain-lain);
- f. Mengembangkan pola kemitraan dalam pembiayaan usaha tani untuk mengantisipasi risiko kredit; dan
- g. Mengembangkan sistem/pola penjaminan atas risiko kredit petani dan pola pendampingan yang sesuai dengan karakteristik usaha mikro dan kecil di sektor pertanian.

2.1.6. PROGRAM DAN KEGIATAN

Program Direktorat Pembiayaan Pertanian merupakan bagian dari program penyediaan dan pengembangan prasarana dan sarana pertanian pada Direktorat Jenderal Prasarana dan Sarana Pertanian. Adapun kegiatan Direktorat Pembiayaan Pertanian adalah kegiatan Fasilitasi Pembiayaan Pertanian, dengan kegiatan utama yaitu:

- 1) Mengoptimalkan ketersediaan, penyaluran, dan pemanfaatan kredit program dengan pola subsidi bunga kredit dan penjaminan bagi petani/peternak/pekebun atau kelompok tani/gabungan kelompok tani atau koperasi atau pelaku usaha agribisnis lainnya dalam upaya pengembangan usaha di sektor pertanian;
- 2) Meningkatkan dan mengembangkan program fasilitasi Asuransi Pertanian sebagai upaya perlindungan bagi usahatani (petani/peternak) dari kegagalan usahatani;
- 3) Meningkatkan pembinaan dan pendampingan bagi Gapoktan dan Gapoktan penerima Pengembangan Usaha Agribisnis Pedesaan (PUAP) untuk menumbuhkan Lembaga Keuangan Mikro Agribisnis (LKM-A) dan Koperasi Pertanian sebagai sumber permodalan/pembiayaan bagi usaha petani anggota berskala mikro dan kecil; dan
- 4) Mengoptimalkan partisipasi dan kontribusi dari lembaga-lembaga seperti BUMN, swasta, dan masyarakat, seperti PKBL/CSR, dan lain-lain menjadi sumber permodalan/pembiayaan untuk pengembangan usaha mikro dan kecil di sektor pertanian.

Selain itu juga dilaksanakan kegiatan pendukung, yaitu :

- 1) Mengkaji dan mengembangkan skema-skema kredit program dengan pola subsidi bunga kredit dan penjaminan yang tergolong murah/terjangkau, mudah diakses petani, dan sesuai dengan karakteristik pertanian bagi usaha mikro, kecil dan menengah di sektor pertanian;
- 2) Meningkatkan Kerjasama fasilitasi pembiayaan dengan lembaga keuangan/pembiayaan internasional dan negara donor lainnya untuk pengembangan pembiayaan usaha mikro dan kecil di sektor pertanian;
- 3) Mendorong tersedianya lembaga penjamin pasar/*off taker* dan kredit (*avalis*) di sentra-sentra produksi pertanian;
- 4) Meningkatkan peran aktif pemerintah daerah untuk berkoordinasi dengan lembaga-lembaga pembiayaan setempat untuk meningkatkan peran dan kontribusinya dalam fasilitasi pembiayaan di sektor pertanian; dan

- 5) Mendukung pengembangan kegiatan Korporasi petani melalui fasilitasi pembiayaan mendukung Korporasi Petani.

2.2. PERJANJIAN KINERJA (PK) TAHUN 2024

Sasaran kinerja kegiatan Fasilitasi Pembiayaan Pertanian yang dituangkan dalam renstra Direktorat Jenderal Prasarana Dan Sarana Pertanian 2020 – 2024 adalah **Meningkatnya akses pembiayaan dan perlindungan usaha pertanian**, dengan indikator kinerja berupa **Tingkat pemenuhan pembiayaan dan perlindungan usaha pertanian**, dengan target awal sebesar 67,25%. Sasaran kinerja ini disepakati dalam dokumen Perjanjian Kinerja yang merupakan kontrak kerja antara Direktur Pembiayaan Pertanian dengan Direktur Jenderal Prasarana dan Sarana Pertanian pada tanggal awal tahun 2024.

Pada pelaksanaan pencapaian target indikator kinerja terjadi perubahan target yang semula sebesar 67,25% kemudian mengalami revisi pertama menjadi 58,33% yang disepakati dalam dokumen Perjanjian Kinerja antara Direktur Pembiayaan Pertanian dengan Direktur Jenderal Prasarana dan Sarana Pertanian pada tanggal Januari 2024 dan kembali mengalami perubahan pada revisi kedua (ke-lima untuk Satuan Kerja Ditjen PSP atau revisi DIPA VIII) menjadi 59,34% yang ditetapkan pada 2 September 2024. Perubahan target indikator kinerja terjadi dikarenakan adanya perubahan pada target rasio lahan pertanian dan ternak yang terlindungi asuransi pertanian terhadap total lahan pertanian dan ternak untuk TA. 2024 yang semula sebesar 34,25% menjadi 9,34% karena *refocusing* anggaran.

Target awal untuk Asuransi Usaha Tani Padi (AUTP) adalah seluas 1.000.000 Ha dengan anggaran senilai Rp. 144.000.000.000,00 dan Asuransi Usaha Ternak Sapi/Kerbau (AUTS/K) sejumlah 150.000 ekor dengan anggaran senilai Rp. 24.000.000.000,00. Pada awal Januari 2024, kegiatan AUTP mengalami pemotongan karena *refocusing* anggaran, sehingga target AUTP menjadi 248.806 Ha atau senilai Rp35.828.064.000,00 untuk AUTP dan AUTS/K tidak mendapatkan dukungan alokasi anggaran pada tahun 2024. Kemudian pada September 2024, kegiatan AUTP mendapat *refocusing* anggaran sebanyak 30.000 Ha, sehingga target AUTP bertambah dari semula seluas 248.806 Ha menjadi seluas 278.806 Ha atau senilai Rp40.148.064.000,00

Perjanjian kinerja ini menjadi dokumen acuan pencapaian target kinerja Direktorat Pembiayaan Pertanian dalam mengelola sumberdaya manusia dan ketersediaan

anggaran secara optimal dalam mendukung Program penyediaan dan pengembangan Prasarana dan Sarana Pertanian. Perjanjian kinerja tahun 2024 disusun dengan memperhatikan *Balanced Scorecard* struktur organisasi Direktorat Pembiayaan Pertanian.

Tabel 2. Perjanjian Kinerja (PK) Direktur Pembiayaan Pertanian TA. 2024

No	Sasaran Kegiatan	Indikator kinerja	Target
1	Meningkatnya akses pembiayaan dan perlindungan usaha pertanian	Tingkat pemenuhan pembiayaan dan perlindungan usaha pertanian	59,34 %
2	Terwujudnya birokrasi Direktorat Pembiayaan Pertanian yang efektif, efisien, dan berorientasi pada layanan prima	Persentase capaian reformasi birokrasi tematik yang menjadi tanggung jawab Direktorat Pembiayaan Pertanian	60,00%

Sasaran kegiatan “Meningkatnya akses pembiayaan dan perlindungan usaha pertanian” dengan indikator “Tingkat pemenuhan pembiayaan dan perlindungan usaha pertanian”, tercapai melalui :

- 1) Jumlah pelaku usaha pertanian yang mendapatkan akses pembiayaan melalui kredit program dan fasilitasi pembiayaan;
- 2) Jumlah pelaku usaha pertanian yang mendapat akses pembiayaan melalui kelembagaan pembiayaan;
- 3) Jumlah pelaku usaha pertanian yang mendapatkan akses permodalan dari *private sector*; dan
- 4) Rasio lahan pertanian dan ternak yang terlindungi asuransi pertanian terhadap total lahan pertanian dan ternak.

Sedangkan sasaran kegiatan “Terwujudnya birokrasi Direktorat Pembiayaan Pertanian yang efektif, efisien, dan berorientasi pada layanan prima” dengan indikator “Persentase capaian reformasi birokrasi tematik yang menjadi tanggung jawab Direktorat Pembiayaan Pertanian” diperoleh dari indeks capaian kegiatan Direktorat Pembiayaan Pertanian dalam mendukung Penurunan Kemiskinan Ekstrem dan Kenaikan Inflasi.

BAB III

AKUNTABILITAS KINERJA

3.1. PENGUKURAN KINERJA

Sasaran kegiatan dan indikator kinerja Direktorat Pembiayaan Pertanian secara rinci adalah sebagai berikut:

Tabel 3. Rincian Target Sasaran Kegiatan dan Indikator Kinerja Direktorat Pembiayaan Pertanian TA. 2024

No	Sasaran Kegiatan	Indikator Kinerja	Target
1	Meningkatnya akses pembiayaan dan perlindungan usaha pertanian	Tingkat pemenuhan pembiayaan dan perlindungan usaha pertanian	59,34%
A		Jumlah pelaku usaha pertanian yang mendapatkan akses pembiayaan melalui kredit program	700 Pelaku Usaha
B		Jumlah pelaku usaha pertanian yang mendapatkan akses pembiayaan melalui fasilitasi pembiayaan	250 Pelaku Usaha
C		Jumlah pelaku usaha pertanian yang mendapatkan akses pembiayaan melalui kelembagaan pembiayaan	1.000 Pelaku Usaha
D		Jumlah pelaku usaha pertanian yang mendapatkan akses permodalan dari <i>private sector</i>	50 Pelaku Usaha
E		Rasio lahan pertanian dan ternak yang terlindungi asuransi pertanian terhadap total lahan pertanian dan ternak	9,34%

Berdasarkan rincian diatas maka indikator kinerja Direktorat Pembiayaan Pertanian yaitu tingkat pemenuhan pembiayaan dan perlindungan usaha pertanian dihitung berdasarkan rumus berikut:

$$\begin{aligned}
 & \left[\frac{\begin{matrix} \text{Jumlah Pelaku Usaha yang Mendapat Akses Pembiayaan melalui Kredit Program} \\ + \text{Jumlah Pelaku Usaha yang Mendapat Akses Pembiayaan melalui Fasilitasi Pembiayaan} \\ + \text{Jumlah Pelaku Usaha yang Mendapat Akses Pembiayaan melalui Kelembagaan Pembiayaan} \\ + \text{Jumlah Pelaku Usaha yang Mendapat Akses Permodalan melalui Private Sector} \end{matrix}}{\text{Total Jumlah Target Pelaku Usaha}} \right] + \left[\frac{\begin{matrix} \text{Jumlah Luas Lahan yang terlindungi Asuransi Pertanian} \cdot \text{Total Luas Lahan Pertanian yang Rawan Puso} \\ + \text{Jumlah Ternak yang terlindungi Asuransi Pertanian} \cdot \text{Jumlah Ternak Sapi/Kerbau Betina berumur >1 tahun dan masih bereproduksi} \end{matrix}}{2} \right]
 \end{aligned}$$

dengan perhitungan baseline target (59,34%) sebagai berikut:

$$59,34\% = \frac{\left[\frac{700 + 250 + 1.000 + 50}{2.000} \right] + \left[\frac{(278.806: 1.492.789) + (0: 9.895.286)}{2} \right]}{2}$$

Dengan realisasi

$$62,21\% = \frac{\left[\frac{700 + 250 + 1.100 + 65}{2.000} \right] + \left[\frac{(278.832,47: 1.492.789) + (0: 9.895.286)}{2} \right]}{2}$$

Sehingga total kinerja adalah:

$$59,34\% < 62,21\% \text{ (melebihi target)}$$

dimana:

- a. Angka 700 merupakan total penjumlahan dari target pelaku usaha pertanian yang mendapatkan akses pembiayaan melalui kredit program, yaitu dari KUR (Kredit Usaha Rakyat).
- b. Angka 250 merupakan total penjumlahan dari target pelaku usaha pertanian yang mendapatkan akses pembiayaan melalui fasilitasi pembiayaan.
- c. Angka 1.100 merupakan total penjumlahan dari target pelaku usaha pertanian yang mendapatkan akses pembiayaan melalui kelembagaan pembiayaan, yaitu dari Lembaga Keuangan Mikro Agribisnis (LKM-A) dan Koperasi Pertanian (Koptan).
- d. Angka 65 merupakan target pelaku usaha pertanian yang mendapatkan akses permodalan dari *Private Sector*.
- e. Angka 2.000 merupakan target total pelaku usaha pertanian yang mendapatkan akses pembiayaan.
- f. Angka 278.806 merupakan target luasan lahan sawah (hektar) yang dialokasikan untuk diberi bantuan premi AUTP pada TA. 2024.
- g. Angka 1.492.789 merupakan total luas lahan pertanian yang berpotensi puso karena terletak di wilayah rawan bencana dan lahan sawah yang berpotensi untuk puso walau berada di wilayah aman bencana. Angka ini diperoleh dengan mengasumsikan 10% dari total luasan pertanaman padi per tahun seluas 14.927.896 hektar, berpotensi mengalami puso. Perkiraan luas total pertanaman padi per tahun diperoleh dengan mengasumsikan 100% dari luas baku lahan sawah nasional sebesar 7.463.948 ha (Keputusan Menteri/Kepala BPN No.686/SK-PG.03.03/XII/2019 pada tanggal 17 Desember 2019) akan mengalami 2 kali pertanaman.
- h. Angka 0 merupakan target jumlah ternak sapi/kerbau (ekor) yang dialokasikan untuk diberi bantuan premi AUTS/K pada TA. 2024.

- i. Angka 9.895.286 merupakan jumlah total ternak sapi/kerbau betina yang berumur ≥ 1 tahun dan masih berproduksi. Data diperoleh dari penjumlahan total ternak kerbau, ternak sapi perah dan sapi potong yang berumur ≥ 1 tahun kemudian dikali 50% yang merupakan representasi dari jumlah ternak betina (Data Ditjen Peternakan dan Kesehatan Hewan).

3.2. EVALUASI DAN ANALISIS AKUNTABILITAS KINERJA

Kriteria ukuran keberhasilan pencapaian sasaran tahun 2024 ditetapkan berdasarkan penilaian capaian dengan metode *scoring* sebagaimana pada Tabel 4 berikut:

Tabel 4. *Scoring* dan Kriteria Capaian Kinerja

No	Kriteria	Nilai
1	Sangat Berhasil	>100%
2	Berhasil	80-100%
3	Cukup Berhasil	60- 79%
4	Kurang Berhasil	<60%

Sehingga dengan capaian kinerja tahun ini termasuk **Sangat Berhasil** karena capaian kinerja melebihi target awal 59,34% yaitu senilai 62,21% atau senilai **104,85%** dari rencana target.

3.2.1. PERBANDINGAN ANTARA TARGET DAN REALISASI KINERJA TAHUN INI

Pencapaian sasaran kegiatan Direktorat Pembiayaan Pertanian diukur melalui perbandingan antara nilai target indikator kinerja tingkat pemenuhan pembiayaan dan perlindungan usaha pertanian dengan nilai realisasi tingkat pemenuhan pembiayaan dan perlindungan usaha pertanian.

Secara keseluruhan pencapaian sasaran kegiatan Direktorat Pembiayaan disimpulkan **Sangat Berhasil** karena dari target tingkat pemenuhan pembiayaan dan perlindungan usaha pertanian sebesar 59,34%, dapat tercapai 62,21% (104,85%).

Pencapaian tersebut diperoleh dari :

- a. Jumlah pelaku usaha pertanian yang mendapatkan akses pembiayaan melalui kredit program adalah sebanyak 700 pelaku usaha dibanding target 700 pelaku usaha;

- b. Jumlah pelaku usaha pertanian yang mendapatkan akses pembiayaan melalui fasilitasi pembiayaan adalah sebanyak 250 pelaku usaha dibanding target 250 pelaku usaha;
- c. Jumlah pelaku usaha pertanian yang mendapatkan akses pembiayaan melalui kelembagaan pembiayaan adalah sebanyak 1.100 pelaku usaha dibanding target 1.000 pelaku usaha;
- d. Jumlah pelaku usaha pertanian yang mendapatkan akses permodalan dari *private sector* adalah sebanyak 65 pelaku usaha dibanding target 50 pelaku usaha; dan
- e. Rasio lahan pertanian dan ternak yang terlindungi asuransi pertanian terhadap total lahan pertanian dan ternak adalah sebesar 9,34% dibanding target 9,34%.

Tabel 5. Capaian Indikator Kinerja Direktorat Pembiayaan Pertanian TA. 2024

Indikator kinerja	Target	Realisasi	% Capaian	Kategori
Tingkat pemenuhan pembiayaan dan perlindungan usaha pertanian	59,34%	62,21%	104,85%	Sangat Berhasil

3.2.2. REALISASI CAPAIAN KINERJA SERTA CAPAIAN TAHUN INI DIBANDING CAPAIAN KINERJA TAHUN LALU

Berdasarkan realisasi capaian kinerja tahun 2024 dibandingkan dengan tahun 2023, didapat bahwa kategori capaian realisasi tahun 2024 meningkat dibandingkan dengan 2023 dan masih dalam kategori **Sangat Berhasil**. Beberapa hal yang menjadi catatan di tahun ini adalah sebagai berikut:

1. Tidak adanya kegiatan APTS/K pada tahun 2024 dibandingkan pada tahun 2023 yang masih memiliki target sejumlah 20.000 ekor menurunkan rerata rasio untuk Asuransi Pertanian.
2. Rasio capaian APTS terhadap target APTS di tahun 2023 sebesar 20,47%, yang mana rasio tersebut lebih tinggi dibandingkan dengan tahun 2024 yaitu 18,68%.
3. Rasio pelaku usaha pada tahun 2024 naik dari sebelumnya 102,38% menjadi 105,75%.

Sehingga capaian lengkap dapat dilihat pada Tabel 6 berikut:

Tabel 6. Capaian Indikator Kinerja Aktivitas Kegiatan Direktorat Pembiayaan Pertanian
TA. 2024 dibanding Capaian Tahun Sebelumnya

No	Sasaran Kegiatan	Indikator Kinerja	Target		Realisasi		Capaian	Capaian
			2023	2024	2023	2024	2023 (%)	2024 (%)
1	Meningkatnya akses pembiayaan dan perlindungan usaha pertanian	Tingkat pemenuhan pembiayaan dan perlindungan usaha pertanian	55,17%	59,34%	56,36%	62,21%	102,16%	104,85%
A		Jumlah pelaku usaha pertanian yang mendapatkan akses pembiayaan melalui kredit program	2.900 pelaku usaha	700 pelaku usaha	3.000 pelaku usaha	700 pelaku usaha	103,45%	100,00%
B		Jumlah pelaku usaha pertanian yang mendapatkan akses pembiayaan melalui fasilitasi pembiayaan	350 pelaku usaha	250 pelaku usaha	350 pelaku usaha	250 pelaku usaha	100,00%	100,00%
C		Jumlah pelaku usaha pertanian yang mendapatkan akses pembiayaan melalui kelembagaan pembiayaan	750 pelaku usaha	1.000 pelaku usaha	750 pelaku usaha	1.100 pelaku usaha	100,00%	110,00%
D		Jumlah pelaku usaha pertanian yang mendapatkan akses permodalan dari <i>private sector</i>	200 pelaku usaha	50 pelaku usaha	200 pelaku usaha	65 pelaku usaha	100,00%	130,00%
E		Rasio lahan pertanian dan ternak yang terlindungi asuransi pertanian terhadap total lahan pertanian dan ternak	10,34%	9,34%	10,34%	9,34%	100,00%	100,00%

3.2.3. PERBANDINGAN REALISASI KINERJA SAMPAI DENGAN TAHUN INI DENGAN TARGET JANGKA MENENGAH

Secara akumulatif target sasaran kinerja Direktorat Pembiayaan Pertanian selama 5 tahun (2020 – 2024) dibandingkan dengan realisasi pencapaian sasaran kinerja selama 5 tahun adalah seperti tertera pada Tabel 7 dibawah ini:

Tabel 7. Capaian Indikator Kinerja Direktorat Pembiayaan Pertanian TA. 2024
Dibandingkan dengan target jangka menengah

No.	Indikator Kinerja Tujuan	Target 2020 – 2024	Capaian 2020 - 2024	%
A	Jumlah asuransi pertanian dalam rangka perlindungan sektor usaha tani	4.400.000 Ha	2.337.650,48 Ha	53,13%
B	Jumlah asuransi pertanian dalam rangka perlindungan sektor peternakan	745.000 Ekor	307.437 Ekor	41,27%
C	Jumlah pelaku usaha pertanian yang mendapatkan akses pembiayaan melalui kredit program dan fasilitasi pembiayaan	8.250 Pelaku Usaha	10.006 Pelaku Usaha	121,28%
D	Jumlah pelaku usaha pertanian yang mendapatkan akses pembiayaan melalui kelembagaan pembiayaan*	-	1850 Pelaku Usaha	-
E	Jumlah pelaku usaha pertanian yang mendapatkan akses permodalan dari <i>private sector</i>	1.000 Pelaku Usaha	973 Pelaku Usaha	97,3%

Ket: * = Pelaku usaha dari kelembagaan pembiayaan baru memiliki target pada 2023.

Pada Indikator Kinerja Tujuan pertama yaitu *Jumlah Asuransi Pertanian dalam rangka perlindungan sektor usaha tani*, secara hasil selama 5 tahun (2020-2024) realisasi hanya tercapai 2.337.650,48 Ha atau 53,13% dari target 4.400.000 Ha. Hal ini terjadi karena selama 3 (tiga) tahun terakhir terjadi *refocusing* anggaran, namun revisi target di Renstra Direktorat Pembiayaan hanya terlaksana 2 (dua) kali dari 5.000.000 ha ke 4.400.000 Ha sehingga secara total tidak tercapai.

Pada Indikator Kinerja Tujuan kedua yaitu *Jumlah Asuransi Pertanian dalam rangka perlindungan sektor peternakan*, secara hasil selama 5 tahun (2020-2024) realisasi hanya tercapai 307.437 ekor atau 41,27% dari target 745.000 ekor. Hal ini juga

terjadi karena selama 3 (tiga) tahun terakhir terjadi *refocusing* anggaran, namun revisi Renstra hanya terlaksana 2 (dua) kali 750.000 ke 745.000 ekor sehingga secara total tidak tercapai.

Pada Indikator Kinerja Tujuan ketiga yaitu *Jumlah pelaku usaha pertanian yang mendapatkan akses pembiayaan melalui kredit program dan fasilitasi pembiayaan*, dari 8.250 target yang ditetapkan pada Renstra Direktorat Pembiayaan Pertanian 2020-2024, pada realisasi pelaku usaha dari kredit program dan fasilitasi pembiayaan mencapai target sejumlah 10.006 pelaku usaha atau 121,28% sehingga dikategorikan melampaui target.

Pada Indikator Kinerja Tujuan keempat yaitu *Jumlah pelaku usaha pertanian yang mendapatkan akses pembiayaan melalui kelembagaan pembiayaan*, angka dari pelaku usaha ini tidak ditetapkan pada Renstra Direktorat Pembiayaan Pertanian 2020-2024 karena berfokus pada penumbuhan dan pengembangan kelembagaannya. Namun demikian, realisasi pelaku usaha dari kelembagaan pembiayaan dikumpulkan sejumlah 1850 pelaku usaha.

Pada Indikator Kinerja Tujuan kelima yaitu *Jumlah pelaku usaha pertanian yang mendapatkan akses permodalan melalui private sector*, dari 1.000 target yang ditetapkan pada Renstra Direktorat Pembiayaan Pertanian 2020-2024, pada realisasi pelaku usaha dari pemberdayaan *private sector* mencapai target senilai 973 pelaku usaha atau 97,3% sehingga dikategorikan melampaui target.

Secara anggaran, pada tahun 2023, dengan target awal untuk AUTP yang juga seluas 1.000.000 Ha dengan anggaran senilai Rp. 144.000.000.000,00 dan AUTS/K sejumlah 150.000 ekor dengan anggaran senilai Rp. 24.000.000.000,00. Pada Akhir Bulan Juli dan November 2023, kegiatan AUTP mengalami pemotongan karena *automatic adjustment* senilai Rp. 50.000.000.000,00 dengan luasan 347.222 Ha, sehingga target AUTP menjadi 652.777,78 Ha atau senilai Rp. 94.000.000.000,00. Namun pada Bulan Juni 2023, realisasi kegiatan AUTP masih rendah, sehingga berdasarkan kesanggupan dari Provinsi yang disampaikan secara resmi melalui surat Kepala Dinas yang membidangi Pertanian tingkat Kabupaten/Kota kepada Direktur Pembiayaan Pertanian, maka dilakukan *refocusing*/pemotongan alokasi menjadi 305.555 Ha dengan anggaran senilai Rp43.999.920.000,00 sedangkan AUTS/K menjadi 20.000 ekor dengan anggaran senilai Rp3.200.000.000,00

Sedangkan pada tahun 2024, dengan target awal untuk AOTP yang juga seluas 1.000.000 Ha dengan anggaran senilai Rp. 144.000.000.000,00 dan AOTS/K sejumlah 150.000 ekor dengan anggaran senilai Rp. 24.000.000.000,00 kemudian terjadi revisi DIPA 1 pada Januari 2024 dimana target AOTP menjadi 248.806 Ha dan target AOTS/K menjadi 0. Pada 2 September 2024, kegiatan AOTP mendapat tambahan anggaran dari *refocusing* anggaran sebanyak 30.000 Ha atau Rp4.320.000.000,00 untuk premi AOTP, sehingga target AOTP naik menjadi 278.806 Ha atau senilai Rp40.148.064.000,00.

3.2.4. MEMBANDINGKAN REALISASI KINERJA TAHUN INI DENGAN STANDAR NASIONAL

Direktorat Pembiayaan Pertanian tidak dapat membandingkan realisasi kinerja dengan standar nasional karena tidak adanya target nasional.

3.2.5. ANALISIS KEGIATAN KINERJA TERHADAP PROGRAM PERCEPATAN PENGHAPUSAN KEMISKINAN EKSTREM DAN PENURUNAN INFLASI BERDASARKAN REFORMASI BIROKRASI TEMATIK

Direktorat Pembiayaan Pertanian juga turut berkontribusi terhadap program percepatan penghapusan kemiskinan ekstrem dan juga penurunan tingkat inflasi. Hal ini tertuang pada Perjanjian Kinerja Direktorat Pembiayaan Pertanian revisi 5 (DIPA VIII) per tanggal 2 September 2024 dengan target Persentase capaian reformasi birokrasi tematik yang menjadi tanggung jawab Direktorat Pembiayaan Pertanian dengan nilai 60,00%. Percepatan Penghapusan Kemiskinan Ekstrem dilandaskan pada Instruksi Presiden (INPRES) nomor 2 tahun 2022 tentang Percepatan Penghapusan Kemiskinan Ekstrem. Kementerian Pertanian melalui Menteri Pertanian memiliki tugas yaitu: (1) Memberdayakan petani yang tergolong keluarga miskin ekstrem; (2) Menyediakan sarana dan prasarana pertanian kepada kelompok tani; dan (3) Melakukan upaya produksi komoditas pertanian untuk mencapai ketersediaan dan keterjangkauan pangan.

Berdasarkan tugas tersebut, maka Direktorat Pembiayaan Pertanian telah mendukung tugas tersebut dengan menyediakan sarana dan prasarana pertanian kepada kelompok tani yaitu dengan adanya perlindungan usaha tani melalui Asuransi Usaha Tani Padi (AOTP). AOTP telah berhasil dilaksanakan di 22 Provinsi yang ada di Indonesia dengan total luas lahan terlindungi adalah 278.832,47 Hektare. Adapun sebaran luas lahan yang terlindungi AOTP TA.

2024 mendukung percepatan penghapusan kemiskinan ekstrem terangkum pada Tabel 8 berikut:

Tabel 8. Luas Lahan yang terlindungi AUTP TA. 2024 Mendukung Percepatan Penghapusan Kemiskinan Ekstrem

No	Provinsi	Luas Lahan (ha)
1	Sumatera Utara	485,50
2	Sumatera Barat	4.072,97
3	Jambi	5.861,75
4	Bengkulu	520,00
5	Sumatera Selatan	652,55
6	Lampung	29.999,60
7	Banten	1.705,64
8	Jawa Barat	113.302,01
9	Jawa Tengah	25.510,74
10	D. I. Yogyakarta	1.097,38
11	Jawa Timur	38.282,02
12	Bali	13.723,47
13	Nusa Tenggara Barat	1.713,27
14	Kalimantan Barat	152,00
15	Kalimantan Tengah	20.985,60
16	Kalimantan Selatan	8.591,61
17	Sulawesi Selatan	3.499,88
18	Sulawesi Tengah	2.323,10
19	Sulawesi Utara	2.115,00
20	Sulawesi Tenggara	1.499,90
21	Kalimantan Timur	1.082,73
22	Papua Selatan	1.655,75
Grand Total		278.832,47

Secara evaluasi kegiatan internal, adapun rencana aksi, output, target triwulan, anggaran, serta realisasi dan penyelesaian masalah berdasarkan diskusi evaluasi pelaksanaan Rencana Aksi Reformasi Birokrasi Tahun 2024 bersama Inspektorat Jenderal Kementan terdapat pada Tabel 9 berikut:

Tabel 9. Hasil Evaluasi Internal Pelaksanaan Rencana Aksi Reformasi Birokrasi Direktorat Pembiayaan TA. 2024

No	Kategori	Tema Program Pengentasan Kemiskinan Ekstrem	Tema Program Pengendalian Inflasi
1	Sasaran Tematik Roadmap	Meningkatkan akses pembiayaan dan perlindungan usaha pertanian	Meningkatkan akses pembiayaan dan perlindungan usaha pertanian
2	Rencana Aksi	Perlindungan Usaha Pertanian	Perlindungan Usaha Pertanian
3	Rincian Kegiatan	Asuransi Pertanian	Asuransi Pertanian
4	Output		
	a. Indikator	Jumlah luas pertanaman pertanian yang terlindungi asuransi	Jumlah luas pertanaman pertanian yang terlindungi asuransi
	b. Satuan	Hektare	Hektare
5	Target Anggaran (Rp)	Rp40.148.064.000,00	Rp40.148.064.000,00
6	Realisasi Anggaran (Rp)	Rp40.148.064.000,00 (100%)	Rp40.148.064.000,00 (100%)
7	Target Tahunan (Fisik)	278.806 Ha	278.806 Ha
	Target Triwulan		
	a. TW I	4.000 Ha	4.000 Ha
	b. TW II	244.806 Ha	244.806 Ha
	c. TW III	15.000 Ha	15.000 Ha
	d. TW IV	15.000 Ha	15.000 Ha
8	Realisasi Tahunan (Fisik)	278.832,47 Ha (100,01%)	278.832,47Ha (100,01%)
	Realisasi Triwulan		
	a. TW I	4.572,32 Ha	4.572,32 Ha
	b. TW II	244.244,20 Ha	244.244,20 Ha
	c. TW III	15.329,42 Ha	15.329,42 Ha
	d. TW IV	14.686,53 Ha	14.686,53 Ha
9	Pelaksana	Kelompok Substansi Pemberdayaan Permodalan dan Asuransi Pertanian	Kelompok Substansi Pemberdayaan Permodalan dan Asuransi Pertanian
10	Koordinator	Direktur Pembiayaan Pertanian	Direktur Pembiayaan Pertanian
11	Keberhasilan	Capaian Realisasi pada TW IV sudah mencapai 100%	Capaian Realisasi pada TW IV sudah mencapai 100%
12	Permasalahan	-	-
13	Rencana Aksi Penyelesaian Masalah	Monitoring pada aplikasi SIAP atas klaim yang telah diajukan dilengkapi dengan dokumen klaim yang diajukan oleh PPL	Monitoring pada aplikasi SIAP atas klaim yang telah diajukan dilengkapi dengan dokumen klaim yang diajukan oleh PPL
14	Rekomendasi Evaluator	Melakukan monitoring atas klaim ganti rugi	Melakukan monitoring atas klaim ganti rugi

		yang sudah diajukan oleh tertanggung (petani yang mengajukan) sesuai luas gagal panen kepada Jasindo	yang sudah diajukan oleh tertanggung (petani yang mengajukan) sesuai luas gagal panen kepada Jasindo
--	--	--	--

3.2.6. ANALISIS PENYEBAB KEBERHASILAN / KEGAGALAN ATAU PENINGKATAN / PENURUNAN SERTA ALTERNATIF YANG TELAH DILAKUKAN

Pencapaian sasaran kegiatan “Meningkatnya akses pembiayaan dan perlindungan usaha pertanian” dengan indikator “Tingkat pemenuhan pembiayaan dan perlindungan usaha pertanian” mencapai 61,84% karena kontribusi kinerja dari indikator:

- a. Jumlah pelaku usaha pertanian yang mendapatkan akses pembiayaan melalui kredit program;
- b. Jumlah pelaku usaha pertanian yang mendapatkan akses pembiayaan melalui dan fasilitasi pembiayaan;
- c. Jumlah pelaku usaha pertanian yang mendapatkan akses pembiayaan melalui dan kelembagaan pembiayaan;
- d. Jumlah pelaku usaha pertanian yang mendapatkan akses permodalan dari *private sector*, dan
- e. Rasio lahan pertanian dan ternak yang terlindungi asuransi pertanian terhadap total lahan pertanian dan ternak.

Adapun rincian untuk kontribusi kinerja baik dari akses pembiayaan dan permodalan serta perlindungan usaha tani dapat dijabarkan sebagai berikut:

A. Jumlah Pelaku Usaha Pertanian Yang Mendapatkan Akses Pembiayaan Melalui Kredit Program

Jumlah pelaku usaha pertanian yang mendapatkan akses pembiayaan melalui kredit program dan fasilitasi pembiayaan diperoleh dari penjumlahan antara pelaku usaha yang mendapatkan akses pembiayaan melalui kredit program.

Akses pembiayaan melalui kredit program utamanya dilakukan dengan memfasilitasi petani untuk mendapatkan modal usaha dari Program Kredit Usaha Rakyat (KUR). Realisasi kinerja tahun 2024 untuk indikator jumlah

pelaku usaha pertanian yang mendapatkan akses pembiayaan melalui kredit program dan fasilitasi pembiayaan tercapai 700 pelaku usaha dari target 700 pelaku usaha (100,00%), dengan rincian pada Tabel 10 berikut:

Tabel 10. Capaian Jumlah Pelaku Usaha Pertanian yang Mendapatkan Akses Pembiayaan melalui Kredit Program

No	Indikator Kinerja	Target		Realisasi		Capaian		Kategori	
		2023	2024	2023	2024	2023 (%)	2024 (%)	2023	2024
A	Jumlah pelaku usaha pertanian yang mendapatkan akses pembiayaan melalui kredit program	2.900 pelaku usaha	700 pelaku usaha	3.000 pelalu usaha	700 pelaku usaha	103,45%	100,00%	Sangat Berhasil	Berhasil

Capaian untuk indikator kinerja jumlah pelaku usaha pertanian yang mendapatkan akses pembiayaan melalui kredit program di tahun 2024 menunjukkan penurunan dibandingkan tahun 2023, dimana nilai persentase capaian kinerja pada tahun 2022 adalah 103,45%, sedangkan tahun 2024 capaian yang diperoleh sebesar 100,00%. Hal ini disebabkan karena secara target, akses pembiayaan kepada pelaku usaha mengalami penurunan signifikan dari target 2.900 pelaku usaha menjadi 700. Meskipun demikian, realisasi pelaku usaha tetap sesuai dengan target tersebut (100,00%) di angka 750 pelaku usaha dan masuk dalam kategori **Berhasil**.

Capaian indikator kinerja jumlah pelaku usaha pertanian yang mendapatkan akses pembiayaan melalui kredit program (KUR) disebabkan adanya komitmen Kementerian Pertanian untuk memanfaatkan dana KUR semaksimal mungkin untuk pembangunan sektor pertanian, sehingga Kementerian Pertanian terus mendorong inovasi kredit program salah satunya dengan adanya Kredit Usaha Alsintan (KUA). Pada 2023 terdapat Rincian Output (RO) tersendiri yaitu 3994.BDC.001. Fasilitasi dan Pembinaan Masyarakat dengan total target 5.000 pelaku usaha dimana 2.900 pelaku usaha untuk Kredit Program, sedangkan pada tahun 2024 tidak ada RO Pelaku Usaha. Penurunan anggaran tersebut berdampak pada menurunnya target menjadi 700 pelaku usaha di tahun 2024

Rekapitulasi jumlah pelaku usaha pertanian yang mendapatkan akses pembiayaan melalui kredit program terdapat pada Tabel 11 berikut:

Tabel 11. Rekapitulasi Jumlah Pelaku Usaha Sektor Pertanian yang Mendapat Pembiayaan dari Kredit Program

No	Bank Penyalur	Provinsi	Kabupaten/Kota	Jumlah Pelaku Usaha	Nilai Transaksi	Rerata Transaksi per Debitur
1	BNI			208	Rp 23.242.529.000	Rp 111.742.928
		Banten		15	Rp 880.000.000	Rp 58.666.667
			Kab. Pandeglang	15	Rp 880.000.000	Rp 58.666.667
		Jawa Barat		35	Rp 2.958.974.000	Rp 84.542.114
			Kab. Bandung Barat	10	Rp 275.000.000	Rp 27.500.000
			Kab. Kuningan	10	Rp 273.224.000	Rp 27.322.400
			Kota Sukabumi	15	Rp 2.410.750.000	Rp 160.716.667
		Jawa Tengah		58	Rp 17.749.000.000	Rp 306.017.241
			Kab. Kendal	58	Rp 17.749.000.000	Rp 306.017.241
		Jawa Timur		80	Rp 1.437.055.000	Rp 17.963.188
			Kab. Gresik	40	Rp 644.155.000	Rp 16.103.875
			Kab. Lamongan	20	Rp 557.500.000	Rp 27.875.000
			Kab. Tuban	20	Rp 235.400.000	Rp 11.770.000
		Sumatera Selatan		20	Rp 217.500.000	Rp 10.875.000
			Kota Lubuk Linggau	20	Rp 217.500.000	Rp 10.875.000
2	BPD Jateng			20	Rp 2.295.000.000	Rp 114.750.000
		Jawa Tengah		20	Rp 2.295.000.000	Rp 114.750.000
			Kab. Kendal	20	Rp 2.295.000.000	Rp 114.750.000
3	BRI			216	Rp 6.821.500.000	Rp 31.581.019
		Banten		30	Rp 2.295.000.000	Rp 76.500.000
			Kab. Tangerang	20	Rp 1.845.000.000	Rp 92.250.000
			Kota Serang	10	Rp 450.000.000	Rp 45.000.000
		Jawa Barat		105	Rp 2.850.000.000	Rp 27.142.857
			Kab. Bogor	40	Rp 708.000.000	Rp 17.700.000
			Kab. Kuningan	25	Rp 1.651.000.000	Rp 66.040.000
			Kab. Subang	20	Rp 269.000.000	Rp 13.450.000
			Kota Subang	20	Rp 222.000.000	Rp 11.100.000
		Jawa Tengah		81	Rp 1.676.500.000	Rp 20.697.531
			Kab. Blora	26	Rp 306.000.000	Rp 11.769.231
			Kab. Kendal	20	Rp 428.000.000	Rp 21.400.000
			Kab. Pati	20	Rp 281.500.000	Rp 14.075.000
			Kota Surakarta	15	Rp 661.000.000	Rp 44.066.667
4	BSI			125	Rp 10.765.700.000	Rp 86.125.600
		Aceh		125	Rp 10.765.700.000	Rp 86.125.600
			Kab. Aceh Selatan	25	Rp 2.592.000.000	Rp 103.680.000
			Kab. Aceh Tengah	10	Rp 214.700.000	Rp 21.470.000
			Kab. Aceh Tenggara	10	Rp 231.000.000	Rp 23.100.000
			Kab. Bener Meriah	10	Rp 205.000.000	Rp 20.500.000
			Kota Banda Aceh	50	Rp 7.057.000.000	Rp 141.140.000
			Kota Langsa	10	Rp 195.000.000	Rp 19.500.000

No	Bank Penyalur	Provinsi	Kabupaten/Kota	Jumlah Pelaku Usaha	Nilai Transaksi	Rerata Transaksi per Debitur
			Kota Lhokseumawe	10	Rp 271.000.000	Rp 27.100.000
5	Bank Mandiri			131	Rp 9.566.500.000	Rp 73.026.718
		Banten		11	Rp 645.000.000	Rp 58.636.364
			Kota Serang	11	Rp 645.000.000	Rp 58.636.364
		Jawa Barat		60	Rp 4.934.000.000	Rp 82.233.333
			Kab. Cianjur	20	Rp 1.190.000.000	Rp 59.500.000
			Kota Bogor	40	Rp 3.744.000.000	Rp 93.600.000
		Jawa Tengah		60	Rp 3.987.500.000	Rp 66.458.333
			Kab Kendal	60	Rp 3.987.500.000	Rp 66.458.333
			TOTAL	700	Rp 52.691.229.000	Rp 75.273.184

Adapun langkah – langkah yang telah ditempuh dalam rangka fasilitasi pembiayaan kredit program berupa Kredit Usaha Rakyat (KUR) dan Kredit Usaha Alsintan (KUA) adalah sebagai berikut:

1. Melakukan koordinasi dengan kementerian/lembaga serta sosialisasi akses pembiayaan Kredit Usaha Rakyat Sektor Pertanian;
2. Pengelolaan dan pembenahan data kinerja penyaluran KUR sektor Pertanian:
 - a. Melaksanakan Koordinasi Pembahasan Teknis Sinkronisasi Data KUR Sektor Pertanian TA. 2024 dengan Direktorat Sistem Manajemen Investasi (SMI), Kementerian Keuangan;
 - b. Peningkatan Aplikasi Sistem Informasi Kredit Usaha Rakyat Pertanian (SAKURA). SAKURA merupakan Sistem yang berfungsi untuk menyajikan *update* informasi KUR di sektor pertanian secara cepat dan akurat dalam bentuk grafis maupun tabel. Proses pengolahan data KUR dilakukan dengan melakukan sinkronisasi data realisasi KUR yang di *download* melalui aplikasi Sistem Informasi Kredit Program (SIKP).
3. Pengelolaan satker pelaksanaan subsidi bunga/subsidi margin kredit usaha alsintan:
 - a. Kredit Usaha Alsintan merupakan program penyediaan alat dan mesin pertanian (alsintan) secara mandiri oleh pelaku usaha di sektor pertanian melalui fasilitasi bantuan KUR. Dengan program ini, pelaku pertanian dapat menyediakan alsintan melalui skema DP 10% dan fasilitas pembiayaan melalui KUR. Program ini ditujukan demi tersedianya sarana alsintan dengan kualitas jaminan layanan yang baik, akses yang mudah dan dengan harga sewa yang terjangkau;

- b. Penyusunan Juknis dan Juklak Pelaksanaan Penyaluran Kredit Usaha Alsintan TA 2024 dan TA 2025;
 - c. Koordinasi dengan instansi terkait dalam rangka pembahasan pembiayaan kegiatan Kredit Usaha Alsintan TA. 2024;
 - d. Melakukan koordinasi dan sosialisasi dengan bank penyalur dalam rangka pelaksanaan kegiatan Kredit Usaha Alsintan TA. 2024;
 - e. Koordinasi dengan penyalur guna penyiapan usulan Rencana Target Penyaluran (RTP) Kredit Usaha Alsintan TA 2025;
 - f. Melaksanakan agenda penandatanganan Perjanjian Kerja Sama Pembiayaan (PKP) Kredit Alsintan dengan Penyalur Kredit Alsintan sesuai dengan Surat Deputi Bidang Koordinasi Ekonomi Makro dan Keuangan, Kementerian Koordinator Bidang Perekonomian selaku Sekretaris Komite Kebijakan Pembiayaan Bagi UMKM Nomor PK.KUR/71 sd 85 119/D.I.EKON/07/2024 tanggal 8 Juli 2024 hal Penetapan Plafon Penyauran Kredit Alsintan Tahun 2024 yang ditujukan kepada 16 penyalur;
 - g. Pelaksanaan usulan pembayaran subsidi bunga/subsidi margin kredit usaha alsintan tahun 2024.
4. Direktur Pembiayaan Pertanian telah membuat surat himbauan kepada Himbara dan Bank Syariah Indonesia terkait himbauan mekanisme penyaluran KUR sektor pertanian sebagai upaya untuk memfasilitasi pembiayaan melalui KUR untuk program Kredit Usaha Alsintan (KUA) dan Revitalisasi RMU melalui skema baru yang plafonnya 500 juta (KUR Kecil) sampai dengan 2 Miliar.
 5. Penyaluran realisasi Kredit Usaha Rakyat Sektor Pertanian sampai dengan 7 Januari 2025 mencapai 91,18 Triliun (91,18%). Sedangkan Kinerja Penyaluran Kredit Alsintan hingga bulan Desember 2024 sebesar Rp7.380.000.000 (2,46%) dari Plafon Rp300 M, yang telah direalisasikan oleh BPD Bali sebesar Rp4,864 Miliar untuk 3 debitur dengan pemanfaatan alsintan: 2 RMU, Combine Harvester dan Traktor L4018, BPD DIY sebesar Rp2,014 Miliar untuk 4 (empat) debitur dengan pemanfaatan Alsintan: 4 Combine Harvester dan BPD Jateng sebesar Rp502,5 juta untuk 1 (satu) debitur dengan pemanfaatn alsintan: 1 Combine Harvester. Kinerja pembayaran subsidi bunga/subsidi margin Kredit Alsintan hingga Desember 2024 sebesar Rp41.353.431 (41,35%) dari plafon subsidi Rp100.000.000 (Revisi anggaran I). Rincian penyaluran KUA terdapat pada Tabel 12 berikut:

Tabel 12. Rincian Penyalur dan Pembayaran Tagihan Subsidi Bunga/Subsidi Margin Kredit Usaha Alsintan

Realisasi Pembayaran Subsidi Bunga : Rp 41.353.431 (41,3%)

No	Penyalur	Periode	Pengajuan Tagihan (Rp)	Pembayaran (SP2D) (Rp)	Sisa Pagu (Rp)
					100.000.000
1	BPD Bali	Aug-24	3.264.000	3.264.000	96.736.000
2	BPD Bali	Sep-24	6.058.800	6.058.800	90.677.200
3	BPD DIY	Sep-24	1.423.750	1.423.750	89.253.450
4	BPD DIY	Oct-24	3.661.503	3.661.503	85.591.947
5	BPD Bali	Oct-24	26.945.378	26.945.378	58.646.569
6	BPD Bali	Nov-24	33.832.898		
7	BPD DIY	Nov-24	3.487.757		
Total			78.674.086	41.353.431	58.646.569

Catatan : Sebesar Rp.37,32 Juta belum di proses pembayarannya dikarenakan administrasi pengelola Satker

6. Direktorat Pembiayaan kemudian mengusulkan perubahan Kuasa Pengguna Anggaran menjadi Direktur Pembiayaan Pertanian sebagaimana surat Menteri Pertanian kepada Menteri Koordinator Bidang Perekonomian Nomor B-185/SR.210/M/10/2024 tanggal 9 Oktober 2024 perihal Usulan Perubahan KPA Subsidi Bunga/Subsidi Margin Kredit Usaha Alsintan, dan kepada Menteri Keuangan Nomor B-184/SR.210/M/10/2024 tanggal 9 Oktober 2024 perihal Usulan Perubahan KPA Subsidi Bunga/Subsidi Margin Kredit Usaha Alsintan.

Adapun beberapa permasalahan yang ditemui pada kegiatan Kredit Program di tahun 2024 diantaranya

- 1) Belum diprosesnya Peraturan Menteri Pertanian (Permentan) dan Pedoman Umum (Pedum) mendukung kegiatan KUR. Permentan dan Pedum akan diproses setelah Permenko nya di sahkan;
- 2) Belum dilakukan evaluasi kinerja KUR 2024 dan sinkronisasi kebijakan KUR dan Kredit Usaha Alsintan tahun 2024 dengan stakeholder dan penyalur kredit (perbankan);
- 3) Belum adanya update kebutuhan indikatif terbaru terkait KUR TA. 2024 dari instansi terkait;
- 4) Belum terbitnya Permenko tahun 2024 terkait KUR yang dikeluarkan oleh Kemenko Perekonomian;

- 5) PKP KUA sudah dilakukan dengan 3 bank penyalur, masih ada 7 bank penyalur yang belum melakukan PKS dengan penyedia alsintan sehingga belum bisa melakukan penandatanganan PKP dengan Kementerian Pertanian terkait penyaluran Kredit Alsintan Tahun 2024;
- 6) Draft PKP Kredit Alsintan Tahun 2024 dengan Bank BJB, Bank BRI, Bank BNI, dan Bank BSI sudah direviu oleh Bagian Hukum Ditjen PSP dan sudah dikembalikan untuk ditindaklanjuti;
- 7) Dari 16 Penyalur: 9 Penyalur sudah melaksanakan PKP yaitu (BPD Bali, BPD Jateng, BPD DIY, BPD Sumut, BPD Kalsel, Bank Nagari, BPD Sulselbar, BPD Sultra, dan BPD Jatim). Dari 9 Bank tersebut, hanya 3 bank (BPD Bali, BPD DIY, dan BPD Jateng) yang telah merealisasikan Kredit Usaha Alsintan (KUA), karena belum ada kesepakatan PKS dengan Penjamin serta kesiapan penyalur untuk konektivitas sistem dengan SIKP serta identifikasi calon debitur yang memenuhi syarat.
- 8) Masih terdapat 7 penyalur yang belum melakukan PKP Kredit Usaha Alsintan Tahun 2024 yaitu Bank BRI, BNI, Mandiri, BSI, BJB, Bank Kaltimara, dan BPR Agung Sejahtera, masih menunggu kesepakatan dengan Penjamin Kredit;
- 9) Belum terbitnya SK Honor KPA dan PPK Kredit Usaha Alsintan Tahun 2024; dan
- 10) Belum terbitnya SK Pengelola Keuangan Kredit Usaha Alsintan Tahun 2024.

Untuk mengatasi kendala tersebut di atas, maka diperlukan upaya tindak lanjut dan tindakan antisipatif di tahun 2025 yaitu:

1. Melakukan sosialisasi program KUR secara massif bersama-sama dengan lembaga penyalur KUR/perbankan dengan melibatkan peran dinas pertanian provinsi dan kabupaten dengan menitikberatkan pentingnya program KUR dari Pemerintah sebagai alternatif penguatan permodalan usaha tani;
2. Meningkatkan sosialisasi dan pendampingan KUR melalui penyuluh maupun pertemuan teknis dengan melibatkan Kementerian Pertanian;
3. Melakukan pembinaan dan pendampingan kepada debitur penerima KUR sektor pertanian terkait pengelolaan usaha taninya untuk mendukung angsuran pinjaman KUR;
4. Melaksanakan koordinasi hirarkis dan sosialisasi massif antara perbankan pusat dengan pimpinan wilayah dan pimpinan cabang seluruh Indonesia harus ditingkatkan khususnya terkait dengan kebijakan baru maupun inovasi

kebijakan yang tetap sesuai dengan kaidah dalam penyaluran KUR sektor pertanian yaitu Permenko Nomor 1 tahun 2023;

5. Saat ini sedang dilakukan koordinasi dengan Kementerian Keuangan untuk meningkatkan kinerja SAKURA dengan melakukan *joint dashboard* melalui API (Application Programming Interface) sehingga updating data bisa dilakukan secara otomatis;
6. Saat ini sedang dilakukan koordinasi dengan Kementerian Keuangan dan Kementerian Koordinator Bidang Perekonomian terkait penetapan Kuasa Pengguna Anggaran (KPA) dan Pejabat Pembuat Komitmen (PPK) pada Program Kredit Usaha Alsintan Tahun 2025;
7. Melakukan koordinasi dengan instansi terkait dalam rangka penyusunan PMK tentang Kredit Usaha Alsintan TA. 2025; dan
8. Menyiapkan Perjanjian Kerjasama Pembiayaan (PKP) dengan penyalur, dimana masih ada 7 penyalur Kredit Alsintan yang belum melakukan PKP.
9. Rekomendasi Komite Kebijakan Pembiayaan UMKM tanggal 24 Desember 2024 bahwasanya untuk optimalisasi Optimalisasi Pelaksanaan Kredit Usaha Alsintan tahun 2025, Penyalur KUA dapat dilakukan tanpa penjaminan oleh Perusahaan Penjamin dengan syarat CKPN terkait transaksi mencapai 100%

B. Capaian indikator jumlah pelaku usaha pertanian yang mendapatkan akses pembiayaan melalui fasilitas pembiayaan

Target jumlah pelaku usaha pertanian yang mendapatkan akses pembiayaan non program (fasilitasi pembiayaan) untuk tahun 2024 adalah sebanyak 250 pelaku usaha dan terealisasi sebesar 250 pelaku usaha (100,00%) dengan kategori **Berhasil**. Secara target dan realisasi terjadi penurunan jumlah pelaku usaha naik dari 350 menjadi 250 pelaku usaha. Mesk demikian, dari segi kategori pelaksanaan tahun 2024, capaian ini sama dengan tahun 2023 yaitu Berhasil, dengan sisi realisasi pelaku usaha terhadap tetap tidak lebih kurang dari 100,00%. Angka target dan realisasi dapat di lihat pada Tabel 13 berikut:

Tabel 13. Capaian Jumlah Pelaku Usaha Sektor Pertanian yang Mendapat Pembiayaan dari Fasilitas Pembiayaan

No	Indikator Kinerja	Target		Realisasi		Capaian	Capaian	Kategori	Kategori
		2023	2024	2023	2024	2023 (%)	2024 (%)		
B	Jumlah pelaku usaha pertanian yang mendapatkan akses pembiayaan melalui fasilitas pembiayaan	350 pelaku usaha	250 pelaku usaha	350 pelaku usaha	250 pelaku usaha	100,00%	100,00%	Berhasil	Berhasil

Capaian indikator jumlah pelaku usaha pertanian yang mendapatkan akses pembiayaan melalui fasilitas pembiayaan salah satunya dilaksanakan melalui kegiatan pembiayaan sinergi. Pada tahun ini, seluruh output pelaku usaha dari fasilitas pembiayaan berasal dari Program Lumbung Pangan bersama Badan Amil Zakat Nasional (BAZNAS).

Program ini merupakan program pemberdayaan ekonomi mustahik pedesaan di bidang pertanian melalui pendekatan agribisnis berkelanjutan. Mustahik didorong untuk membentuk kelompok usaha yang mampu mengelola produktivitas, kualitas, dan kontinuitas pasokan produk pertanian. Kelompok juga mampu membangun jaringan distribusi dan pengembangan produk turunan. Lumbung Pangan berfokus pada komoditas Jagung, Padi, dan Hortikultura semusim.

Program ini melahirkan pengelolaan pertanian dari hulu ke hilir dengan hadirnya 2 tempat penggilingan padi di kabupaten Sukabumi dan Serang. Lumbung Pangan Sukabumi telah memperoleh sertifikat organik atas budidaya dan memperoleh sertifikat PSAT pada produk beras yang diproduksi. Selain itu, saat ini petani di Sukabumi telah memproduksi dan menjual beras organiknya dengan label Beras “Raos”. Target Pengembangan Lumbung Pangan mengusung tema “TRADISIONAL – KONVENSIONAL - SEMI ORGANIK – ORGANIK”.

Adapun detail rekapitulasi jumlah pelaku usaha pertanian yang mendapatkan akses pembiayaan melalui fasilitas pembiayaan terdapat pada Tabel 14 berikut ini:

Tabel 14. Rekapitulasi Jumlah Pelaku Usaha Pertanian yang Mendapat Akses Pembiayaan melalui Fasilitas Pembiayaan

No	Program	Provinsi	Kabupaten/Kota	Jumlah Pelaku Usaha	Jumlah Kredit (Rp)	Rerata Pinjaman per Pelaku Usaha (Rp/Orang)
1	Lumbung Pangan BAZNAS	Banten		55	Rp 596.074.708	Rp 10.837.722
			Kab. Tangerang	6	Rp 59.754.708	Rp 9.959.118
			Serang	49	Rp 536.320.000	Rp 10.945.306
2		Jawa Barat		80	Rp 1.618.168.500	Rp 20.227.106
			Bandung	20	Rp 535.820.000	Rp 26.791.000
			Garut	60	Rp 1.082.348.500	Rp 18.039.142
3		Jawa Tengah		68	Rp 954.583.000	Rp 14.037.985
			Sragen	68	Rp 954.583.000	Rp 14.037.985
4		D.I. Yogyakarta		47	Rp 589.850.000	Rp 12.550.000
			Sleman	47	Rp 589.850.000	Rp 12.550.000
TOTAL				250	Rp 3.758.676.208	Rp 15.034.705

Beberapa hambatan/kendala yang dihadapi pada kegiatan ini diantaranya:

1. Diperlukan identifikasi/mitigasi lembaga keuangan yang berasal dari *private sector* yang mendukung pembangunan pertanian;
2. Proses Perjanjian Kerjasama (PKS) untuk saling mengidentifikasi hak dan kewajiban para pihak;
3. Diseminasi program bersama antara kementan, lembaga keuangan yang berasal dari *private sector*, dinas lingkup pertanian dan *offtaker* kepada petani dan peternak untuk fasilitasi pembiayaan; dan
4. Pendampingan/inkubasi kegiatan untuk keberhasilan program.

Untuk mengatasi hambatan/kendala tersebut diatas dibuatlah strategi dan rencana kegiatan di tahun yang akan datang, seperti:

1. Menjalin kerjasama dengan lembaga keuangan yang berasal dari *private sector* antara lain: Rumah Zakat, BAZNAS, Ruang Baik, UMI dan Lembaga Pengelola Dana Bergulir (LPDB);
2. Sedang diinisiasi PKS dengan BAZNAS;
3. Menyiapkan dukungan anggaran untuk kegiatan diseminasi program; dan
4. Kerjasama dengan interpersonal pemilik modal

C. Jumlah Pelaku Usaha Pertanian Yang Mendapatkan Akses Pembiayaan Melalui Kelembagaan Pembiayaan

Untuk mengatasi kekurangan modal usahatani, petani biasanya mengusahakan tambahan modal dari berbagai sumber dana baik dari lembaga keuangan formal (perbankan) maupun kelembagaan jasa keuangan non formal. Namun umumnya karena petani sering tidak memiliki akses terhadap lembaga perbankan konvensional, akan lebih memilih untuk berhubungan dengan lembaga jasa keuangan informal seperti petani pemodal (pelepas uang – rentenir), atau mengadakan kontrak dengan pedagang sarana produksi dan sumber lain yang umumnya sumber modal tersebut mengenakan tingkat bunga yang irrasional karena terlalu tinggi dan mengikat.

Lembaga Keuangan Mikro (LKM) memiliki peran strategis sebagai intermediasi dalam aktifitas perekonomian bagi masyarakat tani yang selama ini tidak terjangkau jasa pelayanan lembaga perbankan umum/bank konvensional. Inisiatif pembentukan LKM sektor pertanian atau yang dikenal dengan Lembaga Keuangan Mikro Agribisnis (LKM-A) telah diluncurkan oleh Kementerian Pertanian yang merupakan pengembangan dari Program Pengembangan Usaha Agribisnis Perdesaan (PUAP). LKM-A ini kemudian dibagi statusnya menjadi belum berbadan hukum koperasi pertanian dan yang sudah berbadan hukum koperasi pertanian sebagai dua bentuk kelembagaan pembiayaan di tingkat Gapoktan.

Target jumlah pelaku usaha pertanian yang mendapatkan akses pembiayaan melalui kelembagaan pembiayaan untuk tahun 2024 adalah sebanyak 1.000 pelaku usaha dan terealisasi sebesar 1.100 pelaku usaha (110,00%) atau termasuk kategori **Sangat Berhasil**. Angka target dan realisasi dapat di lihat pada Tabel 15. berikut:

Tabel 15. Capaian Jumlah Pelaku Usaha Sektor Pertanian Binaan yang Mendapat Pembiayaan dari Kelembagaan Pembiayaan

No	Indikator Kinerja	Target		Realisasi		Capaian	Capaian	Kategori	Kategori
		2023	2024	2023	2024	2023 (%)	2024 (%)		
C	Jumlah pelaku usaha pertanian yang mendapatkan akses pembiayaan melalui kelembagaan pembiayaan	750 pelaku usaha	1.000 pelaku usaha	750 pelaku usaha	1.100 pelaku usaha	100,00%	110,00%	Berhasil	Sangat Berhasil

Adapun detail rekapitulasi jumlah pelaku usaha pertanian yang mendapatkan akses pembiayaan melalui kelembagaan pembiayaan terdapat pada Tabel 16 berikut ini:

Tabel 16. Capaian Detail Jumlah Pelaku Usaha Pertanian yang Mendapat Akses Pembiayaan melalui Kelembagaan Pembiayaan

No	Provinsi	Kabupaten	No	Nama LKM-A/Kooptan	Jumlah Pelaku Usaha	Nilai Transaksi	Rerata Transaksi per Debitur
1	Aceh				21	Rp 16.395.000	Rp 780.714
		Pidie Jaya	1	Makmu Beurata	16	Rp 5.395.000	Rp 337.188
			2	KOPERASI PRODUSEN MUDA TANI JAYA	5	Rp 11.000.000	Rp 2.200.000
2	Bali				9	Rp 21.000.000	Rp 2.333.333
		Bangli	3	KWT CANANG SARI	9	Rp 21.000.000	Rp 2.333.333
3	Bengkulu				28	Rp 174.500.000	Rp 6.232.143
		Bengkulu Selatan	4	PADANG RASAU MAJU	15	Rp 65.000.000	Rp 4.333.333
		Bengkulu Tengah	5	KOPERASI SYARIAH CAHAYA TANI	3	Rp 26.500.000	Rp 8.833.333
		Kota Bengkulu	6	CERMAI	5	Rp 55.000.000	Rp 11.000.000
		Seluma	7	LKMA MAJU MANDIRI	5	Rp 28.000.000	Rp 5.600.000
4	Jawa Barat				68	Rp 131.488.200	Rp 1.933.650
		Cianjur	8	GAPOKTAN MITRA TANI	2	Rp 10.000.000	Rp 5.000.000
		Kota Banjar	9	SRI RAHAYU	15	Rp 10.500.000	Rp 700.000
		Kota Cirebon	10	TUNAS JAYA	15	Rp 23.500.000	Rp 1.566.667
		Kota Tasikmalaya	11	SUMBER RAHARJA TANI	7	Rp 26.500.000	Rp 3.785.714
		Kuningan	12	RIMBUN MANGGIS MANDIRI	2	Rp 1.800.000	Rp 900.000
		Pangandaran	13	SARI MUKTI	7	Rp 16.388.200	Rp 2.341.171
		Tasikmalaya	14	CANDRA JAYA	20	Rp 42.800.000	Rp 2.140.000
5	Jawa Tengah				68	Rp 87.800.000	Rp 1.291.176
		Sragen	15	GAPOKTAN SINE	30	Rp 52.300.000	Rp 1.743.333
			16	NEWUNG	30	Rp 27.500.000	Rp 916.667
			17	BAROKAH	8	Rp 8.000.000	Rp 1.000.000
6	Jawa Timur				120	Rp 175.000.000	Rp 1.458.333
		Kediri	18	SUMBER MULYO	25	Rp 80.000.000	Rp 3.200.000
		Magetan	19	GONDO ARUM	40	Rp 40.000.000	Rp 1.000.000
			20	TIRTO MANUNGGAL	30	Rp 30.000.000	Rp 1.000.000
			21	TANI LESTARI	25	Rp 25.000.000	Rp 1.000.000
7	Kalimantan Selatan				24	Rp 75.300.000	Rp 3.137.500
		Hulu Sungai Selatan	22	SEJAHTERA	9	Rp 2.300.000	Rp 255.556
		Hulu Sungai Utara	23	LKM-A SAMPANA	10	Rp 50.000.000	Rp 5.000.000
			24	LKM-A RUHUI BERSAMA	5	Rp 23.000.000	Rp 4.600.000
8	Kalimantan Tengah				8	Rp 10.900.000	Rp 1.362.500

No	Provinsi	Kabupaten	No	Nama LKM-A/Koapan	Jumlah Pelaku Usaha	Nilai Transaksi	Rerata Transaksi per Debitur
		Kapuas	25	BERKAH NUSA BAKTI	8	Rp 10.900.000	Rp 1.362.500
9	Lampung				267	Rp 2.328.250.000	Rp 8.720.037
		Lampung Tengah	26	ARTA TANI MANDIRI	18	Rp 54.000.000	Rp 3.000.000
		Lampung Timur	27	FAJAR MAJU	15	Rp 54.000.000	Rp 3.600.000
		Mesuji	28	HARAPAN MAJU	20	Rp 59.950.000	Rp 2.997.500
		Metro	29	GAPOKTAN SARI MAKMUR	26	Rp 161.800.000	Rp 6.223.077
		Tulang Bawang	30	LKM SIDO JAYA ABADI	117	Rp 1.256.000.000	Rp 10.735.043
			31	MULYA JAYA SENTOSA	71	Rp 742.500.000	Rp 10.457.746
10	Nusa Tenggara Barat				12	Rp 30.000.000	Rp 2.500.000
		Lombok Utara	32	SEKOLAN	12	Rp 30.000.000	Rp 2.500.000
11	Papua				11	Rp 94.000.000	Rp 8.545.455
		Keerom	33	REZEKI TANI JAYA	3	Rp 39.000.000	Rp 13.000.000
		Kota Jayapura	34	LANGGENG JAYA SEJATI	3	Rp 18.000.000	Rp 6.000.000
			35	TUNAS HARAPAN	5	Rp 37.000.000	Rp 7.400.000
12	Sulawesi Utara				53	Rp 136.980.575	Rp 2.584.539
		Bolaang Mongondow Utara	36	KSU MOKAPOG	53	Rp 136.980.575	Rp 2.584.539
13	Sulawesi Barat				14	Rp 83.000.000	Rp 5.928.571
		Pasangkayu	37	BATUOGE INDAH	14	Rp 83.000.000	Rp 5.928.571
14	Sulawesi Tenggara				87	Rp 373.500.000	Rp 4.293.103
		Baubau	38	POSAANGU	32	Rp 57.500.000	Rp 1.796.875
		Kendari	39	GAPOKTAN MAJU BERSAMA	40	Rp 253.000.000	Rp 6.325.000
			40	GAPOKTAN BINA MANDIRI	10	Rp 42.000.000	Rp 4.200.000
		Kolaka	41	LKMA SINAR SANGIA	5	Rp 21.000.000	Rp 4.200.000
15	Sumatera Barat				299	Rp 1.987.456.000	Rp 6.647.010
		Agam	42	KOPERASI LKM-A BATU TABA SEPAKAT	40	Rp 393.800.000	Rp 9.845.000
		Dharmasraya	43	MAJU BASAMO	2	Rp 3.000.000	Rp 1.500.000
		Kota Payakumbuh	44	PINCURAN BONJO	20	Rp 181.300.000	Rp 9.065.000
			45	SAKATO MANDIRI	20	Rp 131.958.000	Rp 6.597.900
			46	TUNAS JAYA	20	Rp 169.000.000	Rp 8.450.000
		Lima Puluh Kota	47	HARAPAN BASAMO	50	Rp 173.560.000	Rp 3.471.200
			48	LEMBAH SARANG OLANG	25	Rp 90.800.000	Rp 3.632.000
		Pesisir Selatan	49	TALUK TIGO SAKATO	100	Rp 789.500.000	Rp 7.895.000
			50	KOBAYA MAJU BERSAMA	20	Rp 47.538.000	Rp 2.376.900
		Kota Bukittinggi	51	PERMATA BUNDA	2	Rp 7.000.000	Rp 3.500.000
16	Sumatera Selatan				11	Rp 11.000.000	Rp 1.000.000
		Musi Rawas	52	MAJU BERSAMA	6	Rp 6.000.000	Rp 1.000.000
			53	RUKUN SANTOSO	5	Rp 5.000.000	Rp 1.000.000
TOTAL					1.100	Rp 5.736.569.775	Rp 5.215.063

Adapun beberapa upaya-upaya kegiatan yang dilakukan selama 2024 ini adalah:

1. Identifikasi Akses Pembiayaan LKM-A dan Koperasi Pertanian
Identifikasi transaksi pelaku usaha dari kelembagaan pembiayaan yang terdiri dari LKM-A dan Koperasi Pertanian berhasil dilakukan dengan total transaksi dari 1.100 pelaku usaha dari 16 Provinsi, 39 Kabupaten/Kota dan 53 Lembaga Keuangan Mikro Agribisnis baik berbadan hukum maupun belum berbadan hukum;
2. Progress Aplikasi Sistem Informasi Database LKM-A dan Koperasi Pertanian (SIDAK)
Pada tahun 2024 telah berhasil terlaksana pengadaan aplikasi Sistem Informasi Database LKM-A dan Koperasi Pertanian. Diharapkan aplikasi ini dapat menjadi solusi untuk digitalisasi dan pembaruan data dari kelembagaan serta pelaku usaha dari LKM-A maupun Koptan di Indonesia
3. Restrukturisasi Program dan Kegiatan TA. 2025
Pada 2024 ini, kelembagaan juga telah dilaksanakan pertemuan dalam rangka Restrukturisasi program kegiatan dan anggaran TA 2025 dengan agenda berupa penyusunan *Term Of Reference* (TOR), Lembar Kerja (LK) dan Rencana Anggaran Biaya (RAB) serta penginputan pagu TA. 2025 hasil restrukturisasi program kegiatan dan anggaran TA 2025 ke dalam aplikasi SAKTI.
4. Rapat Rancangan Peraturan Presiden (RPP) tentang Lembaga Keuangan Mikro (LKM) bersama Badan Kebijakan Fiskal (BKF)-Kemenkeu

Beberapa hambatan/kendala yang dihadapi pada pelaku usaha yang mendapat akses pembiayaan melalui kelembagaan pembiayaan ini diantaranya:

1. LKM-A yang sudah berjalan (*eksisting*) belum melakukan *update* data baik aset maupun kepengurusan sehingga belum menggambarkan tingkat keaktifan LKM-A dengan sempurna di database karena masih manual;
2. Peningkatan penumbuhan Gapoktan penerima bantuan PUAP menjadi LKM-A belum signifikan. Dari 52.186 Gapoktan PUAP baru bertransformasi menjadi LKM-A sejumlah 7.901 unit dan LKM-A berbadan hukum koperasi pertanian sejumlah 949 unit. Peningkatan ini sebaiknya juga mulai ditambah dengan data transaksi per pelaku usaha;
3. Biaya fasilitasi pembuatan badan hukum yang tinggi dan kurangnya minat LKM-A untuk naik status berbadan hukum;
4. Kurangnya program kegiatan LKM-A dan koperasi pertanian yang masih dalam tahap simpan pinjam pokok dan bulanan saja; dan

5. Aplikasi SIDAK yang baru masih terdapat bug dan perlu dicek dan dikembangkan kembali terutama pengisian data LKM-A eksisting

Untuk mengatasi hambatan/kendala tersebut diatas strategi di tahun yang akan datang untuk kelembagaan pembiayaan, diantaranya yaitu:

1. Membuat penyempurnaan sistem informasi database LKM-A dan koperasi pertanian berbasis aplikasi yaitu SIDAK (Sistem Informasi Database LKM-A dan Koperasi Pertanian) yang dimulai dari input serta *update* informasi LKM-A ke dalam aplikasi pada 2025.
2. Mendorong Pemerintah daerah agar meningkatkan realisasi anggaran yang dibarengi dengan realisasi fisik bagi provinsi yang mendapat dana dekonsentrasi apabila tersedia lagi di 2025;
3. Menyiapkan dukungan kegiatan lebih masif lagi seperti bimbingan teknis dan peningkatan kapasitas untuk peningkatan penumbuhan dan pengembangan LKM-A dan koperasi pertanian;
4. Melanjutkan bantuan fasilitasi badan hukum. Tahun 2023 telah disalurkan sebanyak 2 unit LKM-A namun di 2024 tidak terlaksana karena refocusing anggaran; dan
5. Melaksanakan forum nasional kembali untuk LKM-A dan Koperasi pertanian sehingga dapat bertukar pikiran dan pandangan terkait program-program kreatif antar LKM-A.

D. Jumlah Pelaku Usaha Pertanian Yang Mendapatkan Akses Permodalan Dari *Private Sector*

Permodalan dari *private sector* merupakan salah satu bentuk tanggungjawab pemerintah dalam memfasilitasi permodalan dan memberikan informasi bagi petani, peternak, kelompok tani/ternak, dan gabungan kelompok tani/ternak guna mempertemukan dengan Program Tanggung Jawab Sosial dan Lingkungan (TJSL) Badan Usaha Milik Negara (BUMN). Dengan demikian diharapkan dapat terciptanya permodalan bagi petani serta mewujudkan kesejahteraan petani, dan dapat mengembangkan usaha kecil untuk penanggulangan kemiskinan dan mendukung ekonomi kerakyatan. Target jumlah pelaku usaha Tahun 2024 yang mendapatkan akses dari *private sector* sebanyak 200 pelaku usaha, tetapi karena ada program prioritas sehingga dukungan alokasi untuk pemberdayaan permodalan *private sector* anggarannya ditiadakan (0 rupiah). Sehingga target pemberdayaan permodalan *private sector* menjadi 50 pelaku usaha.

Pada tahun 2024 target kinerja indikator jumlah pelaku usaha pertanian yang mengajukan akses permodalan dari *private sector* adalah sebanyak 50 pelaku usaha dan terealisasi sebanyak 65 pelaku usaha. Meski dari jumlah pelaku usaha dan kategori menurun dari 2023 yaitu 200 pelaku usaha dan kategori berhasil, namun secara perbandingan realisasi dan target lebih dari 100,00% yaitu mencapai 130,00% sehingga masih masuk dalam kategori **Sangat Berhasil**. Hal ini menunjukkan upaya Direktorat Pembiayaan Pertanian dalam menjembatani pelaku usaha sektor pertanian kepada sumber pembiayaan alternatif yang mempunyai syarat dan ketentuan tersendiri sudah berhasil. Angka target dan realisasi dapat di lihat pada Tabel 17. berikut:

Tabel 17. Capaian Jumlah Pelaku Usaha Pertanian yang Mendapat Akses Permodalan dari *Private Sector*

No	Indikator Kinerja	Target		Realisasi		Capaian	Capaian	Kategori	Kategori
		2023	2024	2023	2024	2023 (%)	2024 (%)		
D	Jumlah pelaku usaha pertanian yang mendapatkan akses permodalan dari <i>private sector</i>	200 pelaku usaha	50 pelaku usaha	200 pelaku usaha	65 pelaku usaha	100,00%	130,00%	Berhasil	Sangat Berhasil

Dari kategori, capaian tahun 2024 menjadi status **Sangat Berhasil** Dari jumlah persentase, capaian indikator kinerja jumlah pelaku usaha pertanian yang mendapatkan akses permodalan dari *private sector* dari tahun 2023 ke tahun 2024 naik dari target yaitu 130,00%. Pada tahun 2024 terdapat 17 (tujuh belas) BUMN yang menjadi sumber permodalan bagi 65 pelaku usaha yang memiliki usaha di bidang pertanian, yaitu:

1. Perum Jasa Tirta II
2. Perum Pembangunan Perumahan Nasional (Perumnas)
3. Perum Percetakan Uang Republik Indonesia
4. Perum Perhutani
5. PT. Aneka Tambang, Tbk
6. PT. ASABRI (Persero)
7. PT. Asuransi Jasa Indonesia
8. PT. Bahana PUI (Persero)
9. PT. Bio Farma (Persero)
10. PT. Jasa Marga, Tbk
11. PT. Kawasan Berikat Nusantara (Persero)

12. PT. Pegadaian (Persero)
13. PT. Perkebunan Nusantara IV
14. PT. Perkebunan Nusantara VIII
15. PT. Perusahaan Pengelola Aset (Persero)
16. PT. Pupuk Kujang Cikampek
17. PT. Rekayasa Industri

Dalam kegiatan akses permodalan dengan *private sector* ini tersebut diharapkan petani dapat mengakses pinjaman atau bantuan melalui dana program TJSL BUMN dan jaminan usahataniya salah satunya dengan Asuransi Pertanian.

Adapun rincian rekapitulasi detail dari Pelaku Usaha Pertanian Yang Mendapatkan Akses Permodalan Dari *Private Sector* dijelaskan pada Tabel 18 berikut:

Tabel 18. Rekapitulasi Jumlah Pelaku Usaha Sektor Pertanian yang Mendapat Akses Permodalan dari *Private Sector*

No	Provinsi	Kabupaten/Kota	BUMN Pemilik Dana	Jumlah Pelaku Usaha	Jumlah Pinjaman	Rerata Pinjaman per Pelaku Usaha
1	Jawa Barat			46	Rp 2.282.000.000	Rp 49.608.696
		Kab. Bogor		4	Rp 200.000.000	Rp 50.000.000
			PT Aneka Tambang Tbk	4	Rp 200.000.000	Rp 50.000.000
		Kab. Bandung		4	Rp 200.000.000	Rp 50.000.000
			PT Jasa Marga Tbk	2	Rp 100.000.000	Rp 50.000.000
			PT Pegadaian (Persero)	1	Rp 50.000.000	Rp 50.000.000
			PT Perkebunan Nusantara VIII	1	Rp 50.000.000	Rp 50.000.000
		Kota Bandung		2	Rp 100.000.000	Rp 50.000.000
			PT Jasa Marga Tbk	1	Rp 50.000.000	Rp 50.000.000
			PT Perkebunan Nusantara VIII	1	Rp 50.000.000	Rp 50.000.000
		Kabupaten Bandung Barat		2	Rp 100.000.000	Rp 50.000.000
			PT ASABRI (Persero)	1	Rp 50.000.000	Rp 50.000.000
			PT Jasa Marga Tbk	1	Rp 50.000.000	Rp 50.000.000
		Kab. Bekasi		3	Rp 150.000.000	Rp 50.000.000
			PT Jasa Marga Tbk	1	Rp 50.000.000	Rp 50.000.000
			PT Kawasan Berikat Nusantara (Persero)	1	Rp 50.000.000	Rp 50.000.000
			PT Rekayasa Industri	1	Rp 50.000.000	Rp 50.000.000
		Kab. Banjar		1	Rp 50.000.000	Rp 50.000.000
			PT Jasa Marga Tbk	1	Rp 50.000.000	Rp 50.000.000
		Kab. Ciamis		3	Rp 150.000.000	Rp 50.000.000

No	Provinsi	Kabupaten/Kota	BUMN Pemilik Dana	Jumlah Pelaku Usaha	Jumlah Pinjaman	Rerata Pinjaman per Pelaku Usaha
			PT. Pupuk Kujang Cikampek	2	Rp 100.000.000	Rp 50.000.000
			PT Perkebunan Nusantara IV	1	Rp 50.000.000	Rp 50.000.000
		Kab. Indramayu		1	Rp 50.000.000	Rp 50.000.000
			PT. Bio Farma (Persero)	1	Rp 50.000.000	Rp 50.000.000
		Kab. Purwakarta		3	Rp 150.000.000	Rp 50.000.000
			Perum Jasa Tirta II	3	Rp 150.000.000	Rp 50.000.000
		Kab. Kuningan		2	Rp 100.000.000	Rp 50.000.000
			PT Bahana PUI (Persero)	1	Rp 50.000.000	Rp 50.000.000
			PT Pupuk Kujang Cikampek	1	Rp 50.000.000	Rp 50.000.000
		Kab. Karawang		1	Rp 50.000.000	Rp 50.000.000
			Perum Percetakan Jang Republik Indonesia	1	Rp 50.000.000	Rp 50.000.000
		Kab. Pangandaran		1	Rp 50.000.000	Rp 50.000.000
			Perum Perhutani	1	Rp 50.000.000	Rp 50.000.000
		Kab. Subang		9	Rp 432.000.000	Rp 48.000.000
			PT Asuransi Jasa Indonesia	9	Rp 432.000.000	Rp 48.000.000
		Kota Sukabumi		4	Rp 200.000.000	Rp 50.000.000
			Perum Perhutani	3	Rp 150.000.000	Rp 50.000.000
			PT Jasa Marga Tbk	1	Rp 50.000.000	Rp 50.000.000
		Kab. Sumedang		6	Rp 300.000.000	Rp 50.000.000
			Perum Pembangunan Perumahan Nasional	1	Rp 50.000.000	Rp 50.000.000
			PT Pegadaian (Persero)	1	Rp 50.000.000	Rp 50.000.000
			PT Perusahaan Pengelola Aset (Persero)	4	Rp 200.000.000	Rp 50.000.000
2	Jawa Tengah			10	Rp 116.500.000	Rp 11.650.000
		Kab. Magelang		10	Rp 116.500.000	Rp 11.650.000
			PT Asuransi Jasa Indonesia	10	Rp 116.500.000	Rp 11.650.000
3	Jawa Timur			3	Rp 86.000.000	Rp 28.666.667
		Kab. Malang		3	Rp 86.000.000	Rp 28.666.667
			PT Asuransi Jasa Indonesia	3	Rp 86.000.000	Rp 28.666.667
4	Kalimantan Selatan			2	Rp 100.000.000	Rp 50.000.000
		Kab. Hulu Sungai Utara		2	Rp 100.000.000	Rp 50.000.000
			PT Asuransi Jasa Indonesia	2	Rp 100.000.000	Rp 50.000.000
5	Lampung			1	Rp 20.000.000	Rp 20.000.000
		Kab. Lampung Tengah		1	Rp 20.000.000	Rp 20.000.000
			PT Asuransi Jasa Indonesia	1	Rp 20.000.000	Rp 20.000.000
6	Nusa Tenggara Timur			3	Rp 30.000.000	Rp 10.000.000
		Kab. Manggarai		1	Rp 10.000.000	Rp 10.000.000
			PT Asuransi Jasa Indonesia	1	Rp 10.000.000	Rp 10.000.000
		Kab. Manggarai Barat		2	Rp 20.000.000	Rp 10.000.000

No	Provinsi	Kabupaten/Kota	BUMN Pemilik Dana	Jumlah Pelaku Usaha	Jumlah Pinjaman	Rerata Pinjaman per Pelaku Usaha
			PT Asuransi Jasa Indonesia	2	Rp 20.000.000	Rp 10.000.000
TOTAL				65	Rp 2.634.500.000	Rp 40.530.769

Kendala yang ditemui pada saat pelaksanaan pemenuhan capaian Jumlah Pelaku Usaha Pertanian Yang Mendapatkan Akses Permodalan Dari *Private Sector* antara lain:

- 1) Sosialisasi Program TJSL belum dilakukan secara optimal;
- 2) Publikasi terkait TJSL ditingkat petani, kelompok tani, dan gapoktan masih belum optimal. Sehingga informasi dan pemahaman terkait TJSL masih kurang; dan
- 3) Adanya perubahan sistem penyaluran dana TJSL dari BUMN yaitu sistem penyalurannya dialihkan ke Bank Rakyat Indonesia, berdasarkan Surat Menteri BUMN Nomor S-721/MBU/11/2022, pendanaan UMK (PUMK) mulai tahun 2023 mekanismenya disalurkan melalui BRI.

Untuk mengatasi kendala tersebut di atas, maka diperlukan upaya tindak lanjut dan tindakan antisipatif di tahun 2025 sebagai berikut :

- 1) Melakukan sosialisasi terkait program TJSL terhadap pelaku usaha yang jenis usahanya dibidang pertanian dengan melibatkan peran Dinas Pertanian tingkat Provinsi/Kabupaten/Kota maupun secara langsung atau melalui pertemuan apresiasi Pemberdayaan Permodalan, temu pembiayaan dan pendampingan CPCL;
- 2) Berkoordinasi dengan Bank Penyalur (BRI) selaku penyalur dana dan perusahaan BUMN sebagai penyedia dana TJSL (PUMK); dan
- 3) Monitoring dan Evaluasi kegiatan Pemberdayaan Permodalan, tetapi tidak dilakukan karena alokasi anggaran tidak tersedia.

Secara keseluruhan, maka dapat disimpulkan bahwa sebanyak 2.100 pelaku usaha baru telah diberikan fasilitas pembiayaan oleh Direktorat Pembiayaan Pertanian dengan dipertemukan dengan sumber-sumber pembiayaannya dimana total pinjaman dari 2.100 pelaku usaha tersebut adalah Rp64.070.974.983,00 atau senilai Rp30.509.988,00 per orang per pinjaman. Rincian kesimpulan terkait sumber permodalan untuk akses pembiayaan bagi pelaku usaha pertanian dapat dilihat pada Tabel 19 berikut:

Tabel 19. Rincian Kesimpulan Pelaku Usaha yang Mendapat Akses Pembiayaan
TA. 2024

NO	SUMBER PERMODALAN	JUMLAH DEBITUR (ORANG)	NILAI PINJAMAN (Rp)	RERATA PINJAMAN PER ORANG (Rp/ORANG)	RERATA PINJAMAN PER ORANG (Rp/ORANG) PER SUMBER MODAL	
1	Kelembagaan Pembiayaan	LKM-A di Prov. Aceh	21	Rp 16.395.000	Rp 780.714	Rp5.215.063
2		LKM-A di Prov. Sumatera Barat	299	Rp 1.987.456.000	Rp 6.647.010	
3		LKM-A di Prov. Sumatera Selatan	11	Rp 11.000.000	Rp 1.000.000	
4		LKM-A di Prov. Bengkulu	28	Rp 174.500.000	Rp 6.232.143	
5		LKM-A di Prov. Lampung	267	Rp 2.328.250.000	Rp 8.720.037	
6		LKM-A di Prov. Jawa Barat	68	Rp 131.488.200	Rp 1.933.650	
7		LKM-A di Prov. Jawa Tengah	68	Rp 87.800.000	Rp 1.291.176	
8		LKM-A di Prov. Jawa Timur	120	Rp 175.000.000	Rp 1.458.333	
9		LKM-A di Prov. Bali	9	Rp 21.000.000	Rp 2.333.333	
10		LKM-A di Prov. Nusa Tenggara Barat	12	Rp 30.000.000	Rp 2.500.000	
11		LKM-A di Prov. Kalimantan Tengah	8	Rp 10.900.000	Rp 1.362.500	
12		LKM-A di Prov. Kalimantan Selatan	24	Rp 75.300.000	Rp 3.137.500	
13		LKM-A di Prov. Sulawesi Utara	53	Rp 136.980.575	Rp 2.584.539	
14		LKM-A di Prov. Sulawesi Barat	14	Rp 83.000.000	Rp 5.928.571	
15		LKM-A di Prov. Sulawesi Tenggara	87	Rp 373.500.000	Rp 4.293.103	
16		LKM-A di Prov. Papua	11	Rp 94.000.000	Rp 8.545.455	
17	Kredit Program	Bank BNI	208	Rp 23.242.529.000	Rp 111.742.928	Rp75.273.184
18		Bank BPD Jateng	20	Rp 2.295.000.000	Rp 114.750.000	
19		Bank BRI	216	Rp 6.821.500.000	Rp 31.581.019	
20		Bank BSI	125	Rp 10.765.700.000	Rp 86.125.600	
21		Bank Mandiri	131	Rp 9.566.500.000	Rp 73.026.718	
22	Fasilitasi Pembiayaan	Lumbung Pangan Baznas	250	Rp 3.758.676.208	Rp 15.034.705	Rp 15.034.705
23	Pemberdayaan Permodalan	Perum Jasa Tirta II	3	Rp 150.000.000	Rp 50.000.000	Rp 40.530.769
24		Perum Pembangunan Perumahan Nasional	1	Rp 50.000.000	Rp 50.000.000	
25		Perum Percetakan Uang Republik Indonesia	1	Rp 50.000.000	Rp 50.000.000	
26		Perum Perhutani	4	Rp 200.000.000	Rp 28.017.857	
27		PT Aneka Tambang Tbk	4	Rp 200.000.000	Rp 50.000.000	
28		PT ASABRI (Persero)	1	Rp 50.000.000	Rp 50.000.000	
29		PT Asuransi Jasa Indonesia	28	Rp 784.500.000	Rp 50.000.000	
30		PT Bahana PUI (Persero)	1	Rp 50.000.000	Rp 50.000.000	
31		PT Bio Farma (Persero)	1	Rp 50.000.000	Rp 50.000.000	
32		PT Jasa Marga Tbk	7	Rp 350.000.000	Rp 50.000.000	
33		PT Kawasan Berikat Nusantara (Persero)	1	Rp 50.000.000	Rp 50.000.000	
34		PT Pegadaian (Persero)	2	Rp 100.000.000	Rp 50.000.000	
35		PT Perkebunan Nusantara IV	1	Rp 50.000.000	Rp 50.000.000	

NO	SUMBER PERMODALAN	JUMLAH DEBITUR (ORANG)	NILAI PINJAMAN (Rp)	RERATA PINJAMAN PER ORANG (Rp/ORANG)	RERATA PINJAMAN PER ORANG (Rp/ORANG) PER SUMBER MODAL
36	PT Perkebunan Nusantara VIII	2	Rp 100.000.000	Rp 50.000.000	
37	PT Perusahaan Pengelola Aset	1	Rp 50.000.000	Rp 50.000.000	
38	PT Perusahaan Pengelola Aset (Persero)	3	Rp 150.000.000	Rp 50.000.000	
39	PT Pupuk Kujang Cikampek	3	Rp 150.000.000	Rp 50.000.000	
40	PT Rekayasa Industri	1	Rp 50.000.000	Rp 50.000.000	
TOTAL		2100	Rp64.820.974.983	Rp 30.648.215	

E. Rasio Lahan Pertanian Dan Ternak Yang Terlindungi Asuransi Pertanian Terhadap Total Lahan Pertanian Dan Ternak

Asuransi Usaha Tani Padi (AUTP) dan Asuransi Usaha Ternak Sapi/Kerbau merupakan aktivitas yang dimaksudkan untuk memberikan perlindungan kepada pelaku usaha tani padi (petani) dengan luas lahan maksimal 2 hektar dan pelaku usaha ternak sapi/kerbau dengan kepemilikan ternak maksimal 15 (lima belas) ekor per peternak skala kecil untuk mendapatkan modal usaha kembali pada saat terjadi gagal panen atau kematian ternak.

Target AUTP Tahun 2024 seluas 278,806 Ha dengan alokasi anggaran bantuan premi 80% senilai Rp40.148.064.000,00 Secara umum aktivitas AUTP berkontribusi dalam mendukung program swasembada pangan dengan melakukan mitigasi gagal panen dari usaha tani padi yang terealisasi seluas 278.832,47 Ha pada tahun 2024. Sedangkan aktivitas AUTS/K berkontribusi dalam mendukung program swasembada daging melalui mitigasi terjadinya kerugian peternak sapi/kerbau akibat mati dan atau kehilangan. Target AUTS/K Tahun 2024 sebanyak 100.000 Ekor dengan alokasi anggaran bantuan premi 80% Rp30.000.000.000,00, namun karena ada program prioritas sehingga anggaran untuk alokasi anggaran AUTS/K menjadi 0 rupiah dan pelaksanaan AUTS/K untuk tahun ini tidak dilaksanakan.

Target capaian indikator kinerja rasio lahan pertanian dan ternak yang terlindungi asuransi pertanian terhadap total lahan pertanian dan ternak untuk tahun 2024 ditetapkan sebesar 9,34% yang diperoleh dari formulasi sebagai berikut:

Rasio lahan pertanian dan ternak yang terlindungi asuransi pertanian terhadap total lahan pertanian dan ternak

$$= \frac{\left(\begin{array}{l} \text{Jumlah} \\ \text{luas lahan} \\ \text{yang} \\ \text{terlindungi} \\ \text{asuransi} \\ \text{pertanian} \end{array} : \begin{array}{l} \text{Total luas} \\ \text{lahan} \\ \text{pertanian} \\ \text{yang} \\ \text{rawan} \\ \text{puso} \end{array} \right) + \left(\begin{array}{l} \text{Jumlah} \\ \text{ternak} \\ \text{yang} \\ \text{terlindungi} \\ \text{asuransi} \\ \text{pertanian} \end{array} : \begin{array}{l} \text{Total jumlah} \\ \text{ternak} \\ \text{sapi/kerbau} \\ \text{betina} \\ \text{berumur} \geq 1 \\ \text{tahun dan} \\ \text{masih} \\ \text{berproduksi} \end{array} \right)}{2}$$

dimana:

- Jumlah luas lahan pertanian yang terlindungi asuransi pertanian adalah target luasan lahan sawah yang dicover AOTP yaitu 278.806 hektar.
- Total luas lahan pertanian dengan besaran senilai 1.492.789 merupakan asumsi lahan yang terkena puso 10% dari hasil perkalian luas lahan sawah total nasional (7.463.948 ha) dengan jumlah musim tanam per tahun (2 kali) atau IP 200. Data luas lahan sawah nasional berdasarkan Keputusan Menteri/Kepala BPN No.686/SK-PG.03.03/XII/2019 pada tanggal 17 Desember 2019.
- Jumlah ternak yang terlindungi asuransi pertanian adalah target jumlah ternak yang dicover AUTS/K yaitu 0 ekor.
- Total ternak adalah jumlah ternak sapi/kerbau betina yang berumur ≥ 1 tahun dan masih berproduksi berjumlah 9.895.286 ekor.

Persentase capaian indikator kinerja ini pada tahun 2024 adalah sebesar 9,34% yang diperoleh dari 18,68% capaian dari perlindungan yang diberikan aktivitas AOTP dan 0% perlindungan yang diberikan aktivitas AUTS/K. Hal ini berarti capaian kinerja indikator ini adalah 9,34% dengan kategori **Berhasil** (Tabel 20). Rincian luas sawah yang dicover AOTP per provinsi dapat dilihat pada lampiran 6.

Tabel 20. Capaian Rasio Lahan Pertanian dan Ternak yang Terlindungi Asuransi Pertanian terhadap Total Lahan Pertanian dan Ternak

No	Indikator Kinerja	Target		Realisasi		Capaian 2023 (%)	Capaian 2024 (%)	Kategori	Kategori
		2023	2024	2023	2024				
E	Rasio lahan pertanian dan ternak yang terlindungi asuransi pertanian terhadap total lahan pertanian dan ternak	10,34%	9,34%	10,34%	9,34%	100,00%	100,00%	Berhasil	Berhasil

Tidak ada perbedaan indikator kinerja antara tahun 2023 dan tahun 2024 yaitu sama-sama masuk dalam kategori **Berhasil**. Realisasi AOTP pada tahun 2024 tercapai lebih tinggi dari targetnya yaitu 278.832,47 Ha berbanding 278.806 Ha. Adapun upaya-upaya pelaksanaan kegiatan yang dilakukan selama 2024 ini ialah:

1. Meningkatkan literasi, sosialisasi dan peningkatan pelayanan dari mitra pelaksana asuransi melalui aplikasi SIAP, kerjasama dengan perusahaan jasa layanan pemerintah dalam pendistribusian polis dan pembayaran klaim;
2. Akselerasi kegiatan AOTP baik *offline* dengan percepatan langsung ke daerah-daerah maupun *online* via *zoom meeting* untuk percepatan pendaftaran dan serapan realisasi;
3. Berkoordinasi dengan Dinas dan PT. Jasindo terkait sosialisasi, koordinasi dan realisasi AOTP;
4. Berkoordinasi dengan Dinas dan PT. Jasindo terkait sosialisasi, koordinasi dan realisasi pembayaran klaim AOTP;
5. Melakukan rekonsiliasi klaim Asuransi Pertanian baik antara Kementan dan Perusahaan Asuransi Pelaksana;
6. Melakukan pengembangan teknologi inovasi khusus untuk penilaian kerugian melalui teknologi satelit dengan mitra pelaksana asuransi untuk mempercepat proses penilaian klaim;
7. Melakukan sinergi kegiatan Asuransi Pertanian dengan program bantuan pemerintah lingkup Kementan (APBN dan APBD I/II) dan lainnya; dan
8. Melakukan monitoring dan evaluasi kegiatan Asuransi Pertanian TA. 2024.

Walaupun sudah meningkat secara persentase capaian yang memenuhi target, tetap ada ruang *improvement*, diantaranya adalah:

1. Kesadaran berasuransi petani rendah. Literasi, sosialisasi dan pelayanan prima perusahaan asuransi menjadi kunci meningkatkan kesadaran petani.
2. Proses klaim masih membutuhkan waktu. Adapun penyebabnya adalah karena Keterbatasan SDM perusahaan asuransi, berkas klaim tidak sesuai/tidak lengkap, dan pengembalian discharge form lama

Untuk mengatasi kendala tersebut di atas, telah dilakukan upaya tindak lanjut dan tindakan antisipatif di tahun 2025 sebagai berikut :

1. Berkoordinasi dengan Dinas dan PT. Jasindo terkait sosialisasi, koordinasi dan realisasi AUTP;
2. Berkoordinasi dengan Dinas dan PT. Jasindo terkait sosialisasi, koordinasi dan realisasi pembayaran klaim AUTP;
3. Upaya mitigasi percepatan pembayaran klaim; dan
4. Melakukan pengembangan model dan komoditas Asuransi Pertanian

Untuk menunjukkan pencapaian kinerja perlindungan usaha dapat dilihat *trend* pagu, target, realisasi anggaran, dan realisasi fisik AUTP (Ha) selama 10 tahun pada Tabel 21 berikut:

Tabel 21. Realisasi Asuransi Usaha Tani Padi Tahun 2015 – 2024

No	Tahun	Pagu (Rp)	Target (Ha)	Realisasi (Rp)	Realisasi Fisik (Ha)	%
1	2015	144.000.000.000	1.000.000	33.623.935.200	233.499,55	23,35
2	2016	72.000.000.000	500.000	71.994.564.000	499.962,25	99,99
3	2017	144.000.000.000	1.000.000	143.706.317.760	997.960,54	99,80
4	2018	144.000.000.000	1.000.000	116.092.748.160	806.199,64	80,62
5	2019	144.000.000.000	1.000.000	139.855.501.440	971.218,76	97,12
6	2020	144.000.000.000	1.000.000	144.000.198.720	1.000.001,38	100,00
7	2021	57.600.000.000	400.000	57.600.001.440	400.000,01	100,00
8	2022	55.077.811.200	382.484	50.869.224.000	353.258,50	92,36
9	2023	43.999.920.000	305.556	43.999.920.000	305.558,12	100,00
10	2024	40.148.064.000	278.806	40.148.064.000	278.832,47	100,00
TOTAL		988.825.795.200	6.866.846	841.890.474.720	5.846.491	85,14

Tahun 2024 dana bantuan premi AUTP senilai Rp40.148.064.000,00 dan telah disalurkan sebanyak 12 tahap, yang mencakup areal sawah seluas 278.806 ha di 24 Provinsi. Pada tahun 2024 bantuan premi disalurkan kepada petani padi yang melakukan usahatani di sawah irigasi, sawah tadah hujan, sawah rawa pasang surut dan sawah rawa lebak.

Sedangkan pada tahun 2024 dana bantuan premi AUTS/K senilai Rp0,00 karena mengalami refocusing anggaran untuk program prioritas yaitu Oplah dan Cetak Sawah. Meski tidak terlaksana di tahun 2024, berikut terdapat data *trend* pagu, target, realisasi anggaran, dan realisasi fisik AUTS/K (ekor) selama 9 tahun terakhir dijabarkan dalam Tabel 22 berikut:

Tabel 22. Realisasi Asuransi Usaha Ternak Sapi/Kerbau Tahun 2016 – 2024

No	Tahun	Pagu (Rp)	Target (Ekor)	Realisasi (Rp)	Realisasi Fisik (Ekor)	%
1	2016	3.200.000.000	20.000	3.200.000.000	20.000	100,00
2	2017	19.200.000.000	120.000	14.692.960.000	91.831	76,53
3	2018	19.200.000.000	120.000	14.187.680.000	88.673	73,89
4	2019	24.000.000.000	150.000	22.430.400.000	140.190	93,46
5	2020	19.200.000.000	120.000	19.200.000.000	120.000	100,00
6	2021	16.000.000.000	100.000	16.000.160.000	100.001	100,00
7	2022	14.764.800.000	92.280	10.789.760.000	67.436	73,08
8	2023	3.200.000.000	20.000	3.200.000.000	20.000	100,00
9	2024	0	0	0	0	0,00
TOTAL		118.764.800.000	742.280	103.700.960.000	648.131	87,32

3.2.7. ANALISIS ATAS EFISIENSI PENGGUNAAN SUMBER DAYA

Analisis atas efisiensi penggunaan sumber daya dilakukan dengan membandingkan capaian kinerja dengan penyerapan alokasi anggaran. Untuk indikator kinerja tingkat pemenuhan pembiayaan dan perlindungan usaha pertanian tingkat penyerapan anggarannya per akhir Desember 2024 adalah sebesar Rp43.694.661.248,00 (99,96%) dari pagu Rp43.713.400.000,00 dengan capaian kinerja sebesar 62,21% dari target 59,34%, hal tersebut menunjukkan bahwa Direktorat Pembiayaan Pertanian telah melakukan efisiensi anggaran sebesar Rp18.738.752 atau 0,04%.

3.2.8. ANALISIS PROGRAM / KEGIATAN YANG MENUNJANG KEBERHASILAN ATAUPUN KEGAGALAN PENCAPAIAN PERNYATAAN KINERJA

Pencapaian sasaran kegiatan “**Meningkatnya akses pembiayaan dan perlindungan usaha pertanian**” dengan indikator “Tingkat pemenuhan pembiayaan dan perlindungan usaha pertanian” dikategorikan **Sangat Berhasil**, hal tersebut dapat dilihat dari jumlah realisasi capaian indikator

kinerja mencapai 62,21% dari jumlah target 59,34%. Capaian indikator kinerja diperoleh kontribusi kinerja dari 5 (lima) subindikator kinerja yaitu:

1. Jumlah pelaku usaha pertanian yang mendapatkan akses pembiayaan melalui kredit program sebanyak 700 pelaku usaha dari target sebanyak 700 pelaku usaha (100,00%);
2. Jumlah pelaku usaha pertanian yang mendapatkan akses pembiayaan melalui fasilitasi pembiayaan sebanyak 250 pelaku usaha dari target sebanyak 250 pelaku usaha (100,00%);
3. Jumlah pelaku usaha pertanian yang mendapatkan akses pembiayaan melalui kelembagaan pembiayaan sebanyak 1.100 pelaku usaha dari target sebanyak 1.000 pelaku usaha (110,00%);
4. Jumlah pelaku usaha pertanian yang mendapatkan akses permodalan dari *private sector* sebanyak 65 pelaku usaha dari target 50 pelaku usaha (130,00%); dan
5. Rasio lahan pertanian dan ternak yang terlindungi asuransi pertanian terhadap total lahan pertanian dan ternak sebesar 9,34% dari target 9,34% (100,00%).

Adapun beberapa kegiatan pendukung yang menunjang keberhasilan pencapaian pernyataan kinerja salah satunya adalah Penumbuhan dan Pengembangan Lembaga Pembiayaan (LKM-A dan Koperasi Pertanian).

Kegiatan ini merupakan salah satu kegiatan pada Direktorat Pembiayaan Pertanian, meski tidak secara langsung terhitung di kinerja Direktur Pembiayaan seperti yang disepakati dalam dokumen Perjanjian Kinerja TA. 2024. Namun, karena *refocusing* anggaran, untuk tahun ini tidak dilaksanakan kegiatan penumbuhan dan pengembangan Lembaga Pembiayaan baik Lembaga Keuangan Mikro Agribisnis maupun Koperasi Pertanian. Untuk penjabaran perkembangan jumlah LKM-A dan Koperasi pertanian sejak 2017 hingga 2024 masih sama dengan tahun 2023 dan dapat dilihat pada Tabel 23 berikut:

Tabel 23. Perkembangan Jumlah LKM-A dan Koperasi Pertanian

No	Kegiatan	Jumlah							
		2017	2018	2019	2020	2021	2022	2023	2024
1	Lembaga Keuangan Mikro Agribisnis (LKM-A)	6.887	7.040	7.183	7.524	7.703	7.790	7.901	7.901
2	Koperasi Pertanian	607	743	792	869	889	914	949	949

3.2.9. ANALISIS KEGIATAN YANG MENDUKUNG PROGRAM DIREKTORAT JENDERAL PRASARANA DAN SARANA PERTANIAN

A. Pelaksanaan Kegiatan Satuan Tugas (Satgas) Antisipasi Darurat Pangan atau Perluasan Areal Tanam (PAT) selaku Penanggungjawab Provinsi Aceh

Satuan Tugas (Satgas) Antisipasi Darurat Pangan adalah satuan tugas yang dibentuk berdasarkan Keputusan Menteri Pertanian Nomor 243/KPTS/OT.050/M/03/2024. Dalam Satgas tersebut, Direktorat Pembiayaan ditunjuk sebagai Penanggungjawab (PJ) Kegiatan untuk Provinsi Aceh di 3 Kota (Kota Langsa, Kota Lhokseumawe, dan Kota Subulussalam) . Adapun tugas Direktur Pembiayaan selaku penanggungjawab Provinsi di Satgas Antisipasi Darurat Pangan adalah:

- i. Melaksanakan kegiatan optimalisasi lahan, pompanisasi dan penambahan areal tanam untuk peningkatan produksi padi di Provinsi yang menjadi tanggungjawab masing-masing;
- ii. Melaksanakan pemantauan dan evaluasi terhadap kegiatan optimalisasi lahan dan pompanisasi untuk peningkatan produksi padi; dan
- iii. Melaporkan hasil pelaksanaan optimalisasi lahan dan pompanisasi untuk peningkatan produksi padi setiap hari sekali pada Pukul 06.00 WIB kepada Menteri melalui Kepala Pusat Data dan Sistem Informasi Pertanian.

Adapun update untuk Kegiatan di Provinsi Aceh adalah:

Dalam rangka mengantisipasi penurunan produksi pangan sekaligus menghadapi tantangan darurat pangan akibat Iklim Ekstrim El-Nino, Kementerian Pertanian telah menetapkan Satuan Tugas Antisipasi Darurat Pangan untuk peningkatan produksi padi melalui optimalisasi lahan dan pompanisasi 2024. Salah satu dukungan Kementerian Pertanian melalui Badan Penyuluhan dan Pengembangan Sumberdaya Manusia Pertanian (BPPSDMP) adalah Gerakan Tanam di Provinsi Aceh dalam rangka antisipasi darurat

pangan, yang direncanakan dihadiri Staf Khusus Menteri Pertanian Bidang Kebijakan Pertanian, Tenaga Ahli Menteri Pertanian Bidang Food Estate, Dirjen Tanaman Pangan, Forkopimda Provinsi Aceh, Forkopimda Kabupaten Aceh Besar, Dinas Pertanian dan Perkebunan Provinsi Aceh, Dinas Pengairan Provinsi Aceh, Dinas Pertanian Kabupaten Aceh Besar, Dinas PU dan Penataan Ruang Kabupaten Aceh Besar, Penyuluh Pertanian, Petani dan Babinsa.

Atas kinerja dan kerja sama dari seluruh pihak baik Kementerian Pertanian, TNI/Polri, serta pemerintah daerah, Provinsi Aceh mendapat prestasi yaitu provinsi dengan peningkatan produksi beras tertinggi se-Indonesia yang mencapai 137.750 Ton, dari 800.960 ton pada tahun 2023 menjadi 946.710 ton pada 2024 dari info yang diterbitkan oleh BPS. Naiknya produksi gabah dikarenakan luas tanam meningkat 104% dan luas panen padi bertambah sebesar 18,40 %. Penambahan luas tanam dan luas panen ini karena ada bantuan dari Kementan berupa : kegiatan optimasi lahan, kegiatan pompanisasi, kegiatan tanam padi gogo, fasilitasi bantuan perangkat kerja kepada petani (traktor roda dua, traktor roda empat, pompa air), dan pupuk subsidi. <<https://www.acehtrend.com/news/provinsi-aceh-tertinggi-kenaikan-produksi-beras-tahun-2024/index.html>>.

Adapun Laporan Perluasan Areal Tanam (PAT) lebih lengkap terdapat pada Tabel 24 berikut:

Tabel 24. Laporan Perluasan Areal Tanam per 31 Desember 2024

LAPORAN PERLUASAN AREAL TANAM KEMENTERIAN PERTANIAN
SK Menteri Pertanian No. 297/KPTS/OT.050/M/07/2024
Provinsi: Aceh
Per 1 November 2024 Pkl. 22:00:19

Pilih Provinsi:
Aceh

No.	Kab/Kota	Provinsi	PAT										Penanggung Jawab
			REALISASI HARI INI (HA)										
			TARGET OPLAH	Realisasi OPLAH	TARGET POMPANISASI	Realisasi POMPANISASI	TARGET PADI GOGO	Realisasi PADI GOGO	Total Target	Total Realisasi	Capaian Total Realisasi (%)	Jmlh Kegiatan	
TOTAL			11.557	11.107	40.748	47.810	25.498	10.299	77.803	69.216	88,96	3	
1	Kota Langsa	Aceh	0	0	146	307	26	0	172	307	178,49	2	Dir. Pembiayaan
2	Aceh Tamiang	Aceh	0	0	801	3.740	1.461	128	2.262	3.867	170,97	2	Dir. Pembiayaan
3	Aceh Barat Daya	Aceh	0	0	0	807	732	13	732	820	112,02	1	Ses. BPPSDMP
4	Bireuen	Aceh	0	0	892	2.031	1.641	674	2.533	2.705	106,77	2	Dir. Serealia
5	Pidie	Aceh	0	0	1.712	3.190	2.251	960	3.963	4.150	104,72	2	Dir. Serealia
6	Aceh Utara	Aceh	1.823	2.037	6.186	7.779	2.330	991	10.339	10.807	104,53	3	Dir. Serealia
7	Aceh Barat	Aceh	1.332	1.351	6.213	6.167	777	690	8.322	8.209	98,64	3	Dir. Benih TP
8	Gayo Lues	Aceh	0	0	133	789	697	0	830	789	95,06	2	Ses. BPPSDMP
9	Aceh Tenggara	Aceh	0	0	0	1.230	1.427	80	1.427	1.310	91,77	1	Ka. BPSIP Aceh
10	Aceh Besar	Aceh	294	0	6.114	6.127	1.359	990	7.767	7.117	91,63	3	Dir. Benih TP
11	Aceh Timur	Aceh	1.920	2.000	7.168	6.777	7.423	5.546	16.511	14.323	86,75	3	Dir. Benih TP
12	Pidie Jaya	Aceh	0	0	671	809	303	1	974	810	83,16	2	Ka. BPSIP Aceh
13	Simeulue	Aceh	4.000	4.015	4.510	3.252	307	0	8.817	7.268	82,43	3	Ka. BPSIP Aceh
14	Aceh Jaya	Aceh	1.830	1.387	2.677	2.205	711	65	5.218	3.657	70,08	3	Dir. PPH TP
15	Aceh Tengah	Aceh	0	0	368	326	126	0	494	326	65,99	2	Ka. BPSIP Aceh
16	Nagan Raya	Aceh	358	316	589	912	946	0	1.893	1.228	64,88	3	Dir. PPH TP
17	Aceh Selatan	Aceh	0	0	851	769	936	24	1.787	793	44,39	2	Ka. BPSIP Aceh
18	Kota Lhokseumawe	Aceh	0	0	762	387	112	0	874	387	44,28	2	Dir. Pembiayaan
19	Kota Banda Aceh	Aceh	0	0	54	17	4	0	58	17	29,12	2	Dir. Pembiayaan
20	Bener Meriah	Aceh	0	0	110	51	288	44	398	95	23,77	2	Dir. PPH TP
21	Kota Sabang	Aceh	0	0	0	0	118	19	118	19	16,28	1	Ka. BPSIP Aceh
22	Kota Subulussalam	Aceh	0	0	40	68	531	3	571	71	12,43	2	Dir. Pembiayaan
23	Aceh Singkil	Aceh	0	0	751	70	992	72	1.743	142	8,12	2	Ka. BPSIP Aceh

B. Penugasan Tim Direktorat Pembiayaan mendukung kegiatan Irigasi Perpompaan dan Irigasi Perpipaian mendukung PAT

Selain menjadi Penanggungjawab di Provinsi Aceh terkait Kegiatan Perluasan Areal Tanam, CPCL Perpompaan dan Irigasi Perpompaan, Direktorat Pembiayaan juga mengawal beberapa daerah lain sebagai penanggungjawab di beberapa Provinsi sehingga total menjadi 10 (sepuluh) provinsi, yaitu sebagai berikut:

1. Provinsi Aceh (Direktur Pembiayaan)
2. Provinsi Lampung
3. Provinsi Sumatera Barat
4. Provinsi Sumatera Selatan
5. Provinsi Riau
6. Provinsi Banten
7. Provinsi Kalimantan Barat
8. Provinsi Kalimantan Utara
9. Provinsi Nusa Tenggara Barat
10. Provinsi Sulawesi Tengah

Secara total, progres bantuan Irigasi Perpompaan per tanggal 31 Desember 2024 yang sudah mencapai SP2D adalah sejumlah 9.460 unit atau 92,64% dari total bantuan yaitu sebanyak 9.904 unit. Dari 9.904 tersebut, 4.516 unit merupakan bantuan dari Anggaran Belanja Tambahan (ABT) yang mulai disalurkan. Aspek Konstruksi saat ini sedang dipercepat diantara dari 70% SP2D serta tahap 2 senilai 30% dari total bantuan fisik serta aspek pendukung.

Sedangkan untuk Irigasi Perpipaian saat ini memiliki realisasi yaitu 4.220 unit atau 74,77% dari total 5.435 alokasi unit bantuan.

C. Progres Tindak Lanjut Survei Penilaian Integritas Komisi Pemberantasan Korupsi (SPI KPK) Direktorat Pembiayaan Pertanian

Sesuai Keputusan Dirjen PSP Kementerian Pertanian Nomor: 23.1/KPTS/OT.050/B/05/2024 tanggal 27 Mei 2024 tentang Tim Satuan Tugas Jaga Integritas Direktorat Jenderal Prasarana dan Sarana Pertanian dan Nota Dinas Inspektur Jenderal Nomor : B-1599/TU.020/G/05/2024 tanggal 17 Mei 2024 hal Arahan Menteri terkait Peningkatan skor SPI KPK RI Tahun 2024.

Berdasarkan hasil penilaian Survey Penilaian Integritas (SPI) KPK Tahun 2023 dengan kriteria nilai <72,9 kategori rentan (merah), 73 – 77,9 kategori waspada (kuning), dan 78 – 100 kategori terjaga (hijau), adapun hasil yang diperoleh oleh Direktorat Pembiayaan mendapat nilai 55,73 (merah), sehingga perlu adanya tindak lanjut atas survei integritas.

Di Direktorat Pembiayaan terdapat beberapa aksi dari tindak lanjut yang telah dilakukan diantaranya Subsidi bunga/ Margin KUA sebesar 8,5% untuk pelaku usaha baik perorangan maupun kelompok pengelolaan kebijakan asuransi pertanian dilaksanakan setiap hari melalui Sistem Informasi Asuransi Pertanian (SIAP) dimana pelaksanaan pengusulan calon oleh petugas daerah sampai tahapan pengajuan claim asuransi dilakukan dalam sistem tersebut.

Selain itu dalam rangka mendukung informasi progres kinerja Kredit Usaha Rakyat (KUR) sektor pertanian kepada stakeholder dan pimpinan inovasi yang dilakukan melalui aplikasi SAKURA sehingga memudahkan penyediaan data dan informasi secara konsisten.

Adapun jumlah pegawai yang sudah mengisi survey SPI KPK Tahun 2024 ialah sebagai berikut:

1. Sekretariat Ditjen: 11 orang
2. Direktorat Lahan: 37 orang
3. Direktorat Irigasi: 37 orang
4. Direktorat Pukpes: 38 orang
5. Direktorat Alsintan: 32 orang
6. Direktorat Pembiayaan: 27 orang

D. Mendukung Optimasi Lahan dan Cetak sawah melalui Pertanian Modern (Brigade Pangan) selaku Penanggungjawab Provinsi Kalimantan Tengah dan Kabupaten Kotawaringin Barat

Direktorat Pembiayaan Pertanian turut mengawal kegiatan pengolahan serta penanaman dari lokasi Cetak Sawah Rakyat (CSR) di Kabupaten Kapuas, Provinsi Kalimantan Tengah. Kegiatan operasional beberapa tempat yang sudah dilakukan pembukaan lahan untuk mendukung kegiatan cetak sawah. Sehingga saat ini fokus utama adalah fase penanaman karena berpacu dengan gulma yang tumbuh kembali. Beberapa tempat akan dikoordinasikan dengan penyuluh kecamatan lainnya karena ada kecamatan di luar Dadahup yaitu dari Kec. Kapuas Murung. CPCL lahan di A4 80 Hektare, dimana 55 Ha diantaranya dikelola petani. Selain itu, terdapat petani millenial, yang bertugas membantu pelaksanaan pengolahan lahan, dan lebih *skillfull*. Harapannya bisa diberdayakan lebih dan diperhatikan masa depannya

Berikut rincian Progres Cetak Sawah Kecamatan Dadahup = 378,7 Ha.

1. Desa Bentuk Jaya (A5) = 51,4 Ha
2. Desa Harapan Baru (A4) = 83,3 Ha.
3. Desa Sumber Agung (B2) = 244 Ha

Untuk lebih jelasnya dapat dilihat pada Gambar 4. berikut:

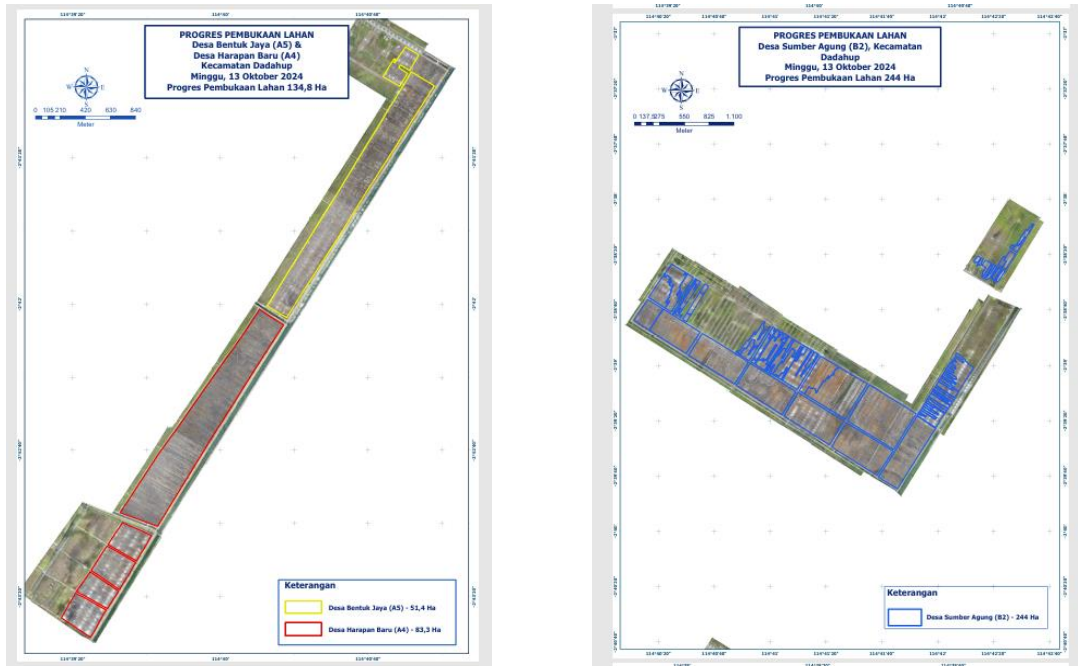

Gambar 2. Progress Pembukaan Lahan di Desa Bentuk Jaya, Kecamatan Dadahup, Kabupaten Kapuas

Direktorat Pembiayaan mendapat tanggungjawab dan tugas untuk mengawal penanaman di area B2 bersama PT. Bara Jasa Mulia. Untuk struktur tim kerja lengkap dapat dilihat pada gambar berikut:

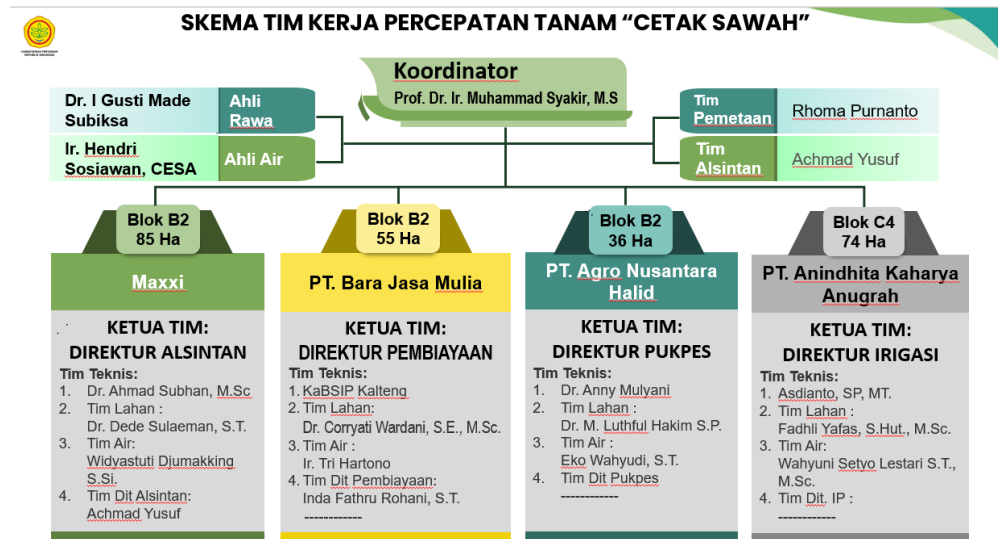

Gambar 3. Skema Tim Kerja Percepatan Tanam "Cetak Sawah"

Dari hasil pengamatan, pendampingan, dan pengawalan SID, terdapat juga Rekomendasi Paket Teknologi Pengelolaan Lahan Rawa Pasang Surut Sulfat Masam (Lapisan pirit < 50 cm dan atau pH tanah < 4), yang terlihat pada Tabel 25 berikut:

Tabel 25. Paket Teknologi Ideal untuk Lahan Rawa

Paket Teknologi	Lahan Bukaan Baru	Lahan Eksisting	Keterangan
Pengelolaan air	Satu arah	Satu arah	Pada lahan bukaan baru desain saluran harus memenuhi sarat untuk aplikasi pengelolaan air satu arah. Pada lahan eksisting perlu dilakukan normalisasi saluran, dan dibantu pompanisasi
Pengelolaan lahan	Olah tanah dangkal	Olah tanah dangkal	Hanya menggunakan rotary/gelebeg.
Kapur	2 ton/ha*)	1 ton/ha *)	Disarankan menggunakan kaptan bila rasio Ca/Mg <2; dolomit bila Ca/Mg > 2
Pupuk NPK (15: 5:15)	300 kg/ha	300 kg/ha	Bila menggunakan pupuk tunggal, disarankan menggunakan Fosfat alam sebagai sumber P
Urea	200 kg/ha	150 kg/ha	Bila menggunakan pupuk tunggal, dosis urea ditingkatkan menjadi 150% dari rekomendasi.
Biotara	25 kg/ha	25 kg/ha	
Sistem Tanam	Tanam Pindah (Tapin) atau Tanam benih langsung (Tabela)	Tanam Pindah (Tapin) atau Tanam benih langsung (Tabela)	Sistem Tabela: pengolahan tanah harus baik dan air dapat dikendalikan dengan baik.
Herbisida	4 liter/ha	2 liter/ha	Pengendalian gulma dilakukan apabila penutupan gulma > 25%, menggunakan herbisida selektif
Fungisida, Insektisida dan Rodentisida	-	-	Disesuaikan Ketika terjadi gejala atau serangan

Dari sisi tata kelola air, perlu adanya perbaikan dan penyamaan desain infrastruktur tata air mikro pada hamparan sawah 25-50Ha di lahan rawa pasang surut dengan menguatkan desain. Tata Mikro air belum bisa dikendalikan karena akan memicu masalah budidaya padi: Misal pada genangan air, karena ada masalah pada Head Saluran karena petakannya diatas 30cm. Masalah di olah tanah, masih banyak alsintan yang tidak efektif dan leveling yang sulit. Aplikasi dolomit dan tanam tidak efektif dan juga tanam tidak serempak.

Sesuai Surat Keputusan Menteri Pertanian (Kepmentan) nomor 658/KPTS/OT.050/M/11/2024 tentang Satuan Tugas Swasembada Pangan di Provinsi Kalimantan Tengah, Direktorat Pembiayaan Pertanian diberikan tugas sebagai PJ untuk Provinsi Kalimantan Tengah dan Kabupaten Kotawaringin Barat. Adapun untuk Provinsi Kalimantan Tengah mendapat target Opla 2024 sesuai SK Kepmentan 658 tahun 2024 seluas 51.078 Ha serta Cetak Sawah TA.

2024 seluas 12.582, dengan target pembentukan brigade pangan sejumlah 255.

Untuk target per Kabupaten/Kota dapat dilihat pada Gambar 5. berikut:

TARGET KEGIATAN SWASEMBADA PANGAN DAN PENANGGUNG JAWAB KABUPATEN/KOTA
DI PROVINSI KALIMANTAN TENGAH

No	PROVINSI DAN KABUPATEN	PENANGGUNG JAWAB	OPTIMASI LAHAN (HA) 2024	TARGET BRIGADE PANGAN 2024	OPTIMASI LAHAN (HA) 2025	TARGET BRIGADE PANGAN 2025	CETAK SAWAH
(1)	(2)	(3)	(4)	(5)	(6)	(7)	(8)
1	KALIMANTAN TENGAH	1. Direktur Jenderal Prasarana dan Sarana Pertanian	51.078	255	12.582	62	150.000
		2. Direktur Pembiayaan Pertanian					
		3. Kepala Balai Penerapan Standar Instrumen Pertanian Kalimantan Tengah					
1. Barito Selatan	Direktur Tanaman Semusim dan Tahunan	500	3	-	-	16.993	
2. Pulang Pisau	Kepala Balai Besar Pengujian Standar Instrumen Bioteknologi dan Sumberdaya Genetik Pertanian	9.555	48	12.582	62	29.159	
3. Kotawaringin Barat	Direktur Pembiayaan Pertanian	145	1	-	-	4.320	
4. Barito Timur	Kepala Balai Standardisasi Instrumen Lahan Rawa	1.500	8	-	-	4.800	
5. Kotawaringin Timur	Direktur Irigasi Pertanian	3.528	18	-	-	-	
6. Kapuas	Direktur Tanaman Semusim dan Tahunan	28.942	145	-	-	69.470	
7. Barito Utara	Kepala Balai Penerapan Standar Instrumen Pertanian Kalimantan Tengah	350	2	-	-	-	
8. Seruyan	Kepala Balai Penerapan Standar Instrumen Pertanian Kalimantan Tengah	2.073	10	-	-	10.500	
9. Katingan	Direktur Perbenihan Perkebunan	4.385	22	-	-	10.461	
10. Gunung Mas	Kepala Balai Penerapan Standar Instrumen Pertanian Kalimantan Tengah	100	1	-	-	-	
11. Kota Palangka Raya	Direktur Irigasi Pertanian	-	-	-	-	4.297	

Gambar 4. Target Kegiatan Swasembada Pangan di Provinsi Kalimantan Tengah

Adapun realisasi untuk Provinsi Kalimantan Tengah dalam kegiatan Opla 2024 per tanggal 31 Desember terdapat pada tabel 26 berikut:

No	Kabupaten/Kota	Target Luas Areal Sawah (Ha)	Total Target Luas Tanam (Ha)	Target Luas Tanam Harian (Ha/Hari)	Realisasi Tanam 28 Des 2024 (Ha)	Persentase Tanam Harian thd Total Target Tanam Harian 28 Des. 2024 (%)	Total Realisasi Tanam s.d. 28 Des. 2024 (Ha)	Persentase Tanam thd Total Target Tanam (%)	Penanggung Jawab
(1)	(2)	(3)	(4)	(5)	(6)	(7)=(6)/(5)*100	(8)	(9)=(8)/(4)*100	(10)
1.	Barito Selatan	17.493	26.990	82	-	-	251,58	0,93	Dir. Tan. Semusim & Tahunan
2.	Barito Timur	1.500	4.499	14	-	-	789,10	17,54	Ka. BSI Lahan Rawa
3.	Barito Utara	350	1.050	3	-	-	318,75	30,36	Ka. BPSIP Kalteng
4.	Gunung Mas	100	300	1	-	-	3,00	1,00	Ka. BPSIP Kalteng
5.	Kapuas	98.412	191.031	579	-	-	8.797,91	4,61	Dir. Tan. Semusim & Tahunan
6.	Katingan	14.846	28.847	87	-	-	3.830,30	13,28	Dir. Perbenihan BUN
7.	Kotawaringin Barat	4.465	6.915	21	-	-	121,43	1,76	Dir. Pembiayaan
8.	Kotawaringin Timur	8.328	17.784	54	50,00	92,78	2.129,00	11,97	Dir. Irigasi
9.	Pulang Pisau	51.296	103.858	315	-	-	2.714,00	2,61	Ka. BB Biogen
10.	Seruyan	12.573	21.969	67	-	-	666,43	3,03	Ka. BPSIP Kalteng
12.	Kota Palangkaraya	4.297	6.446	20	-	-	-	-	Dir. Irigasi
	Kalimantan Tengah	213.660	409.688	1.241	50,00	4,03	19.621,50	4,79	Dirjen PSP; Dir. Pembiayaan; Ka. BPSIP Kalteng

Catatan: *) Brigade Pangan untuk luasan Oplah 2024
Keterangan:
 = ≥ 70%
 = 50% - 70%
 = ≤ 50%

Tabel 26. Realisasi Tanam Provinsi Kalimantan Tengah

3.3. REALISASI ANGGARAN

Realisasi anggaran Direktorat Pembiayaan Pertanian pada kegiatan Fasilitas Pembiayaan pertanian per akhir Desember 2024 sebesar Rp43.694.661.248,00 (99,96%) dari pagu Rp43.713.400.000,00. Realisasi per RO dapat di lihat pada Tabel 27 berikut:

Tabel 27. Realisasi Anggaran Direktorat Pembiayaan Pertanian TA. 2024

NO	NOMENKLATUR	Target			Realisasi OMSPAN per Des 2024	(%)	Realisasi Fisik per Des 2024	Satuan	(%)
		Volume	Satuan	Rupiah					
1	3994.AEA Koordinasi	1	Kegiatan	563.000.000	560.831.553	99,61%			
2	3994.RBK Bantuan Asuransi Pertanian (AUTP)	278.806,00	Ha	40.148.064.000	40.148.064.000	100,00%	278.832,47	Ha	100,01%
3	3994.RBK Operasional AUTP			2.582.336.000	2.572.398.150	99,62%			
	TOTAL PUSAT			43.293.400.000	43.281.293.703	99,97%			
4	Operasional Asuransi Pertanian (Dekon + TP)			420.000.000	413.367.545	98,42%			
	TOTAL DAERAH			420.000.000	413.367.545	98,42%			
	TOTAL PUSAT + DAERAH			43.713.400.000	43.694.661.248	99,96%			

Bila dibagi dalam 2 kewenangan anggaran yaitu pusat dan daerah, kewenangan pusat mendapat dukungan anggaran senilai Rp.43.293.400.000,00 dan kewenangan daerah senilai Rp420.000.000,00. Kewenangan Pusat berhasil memperoleh realisasi anggaran senilai Rp42.281.293.703,00 atau sebesar 99,97% dari anggaran pusat senilai Rp43.293.400.000,00. Realisasi kewenangan pusat diejawantahkan pada Tabel 28 berikut:

Tabel 28. Realisasi Anggaran Direktorat Pembiayaan Pertanian Kewenangan Pusat TA. 2024

No	Uraian Kegiatan	Pagu	Realisasi	%
1	Persiapan koordinasi, monitoring dan evaluasi pelaksanaan kegiatan KUA	10.650.000	10.168.000	95,47%
2	Pelaksanaan koordinasi, monitoring dan evaluasi pelaksanaan kegiatan oleh stakeholders terkait	76.300.000	74.995.917	98,29%
3	Monev Koordinasi Kredit Usaha Alsintan dengan Stakeholder	5.100.000	4.950.000	97,06%
4	Pelaksanaan Koordinasi dan Sinkronisasi Mendukung Kegiatan Ditjen PSP	470.950.000	470.717.636	99,95%
5	Pelaksanaan Operasional Asuransi	2.582.336.000	2.572.398.150	99,62%
6	Bantuan Premi AUTP	40.148.064.000	40.148.064.000	100,00%
	TOTAL	43.293.400.000	43.281.293.703	99,97%

Sedangkan Kewenangan Daerah memperoleh realisasi senilai Rp413.367.545,00 (98,42%) dari dukungan anggaran untuk daerah senilai Rp420.000.000,00. Realisasi kewenangan daerah per akhir Desember 2024 Tabel 29 berikut:

Tabel 29. Realisasi Anggaran Dekonsentrasi dan Tugas Pembantu Mendukung Fasilitas Pembiayaan Pertanian TA. 2024

NO.	PROVINSI	TARGET	REALISASI (Rp.)	(%)
		3994RBK	3994RBK	
1	Sumatera Utara	25.000.000	25.000.000	100,00
2	Jawa Barat	80.000.000	80.000.000	100,00
3	Banten	25.000.000	25.000.000	100,00
4	Jawa Tengah	40.000.000	40.000.000	100,00
5	Jawa Timur	70.000.000	70.000.000	100,00
6	D.I Yogyakarta	10.000.000	9.995.000	99,95
7	Sulawesi Selatan	30.000.000	29.970.000	99,90
8	Kalimantan Selatan	25.000.000	24.870.000	99,48
9	Sulawesi Tengah	25.000.000	24.720.200	98,88
10	Lampung	40.000.000	39.372.345	98,43
11	Sumatera Selatan	25.000.000	23.520.000	94,08
12	NTB	25.000.000	20.920.000	83,68
TOTAL		420.000.000	413.367.545	98,42

BAB IV PENUTUP

Pertanggungjawaban pelaksanaan kegiatan dan program serta keputusan kebijakan Direktorat Pembiayaan Pertanian dalam rangka pencapaian sasaran kinerja “**Meningkatnya Akses Pembiayaan dan Perlindungan Usaha Tani**” dalam mendukung pencapaian sasaran kinerja Ditjen PSP dan Kementerian Pertanian didokumentasikan dalam **Laporan Kinerja Direktorat Pembiayaan Pertanian TA. 2024**. Laporan kinerja ini menyajikan informasi capaian kinerja sesuai komitmen yang telah diperjanjikan disertai evaluasi dan analisis sehingga dapat dimanfaatkan untuk perbaikan kinerja ke depan.

Pencapaian sasaran kinerja “Meningkatnya Akses Pembiayaan dan Perlindungan Usaha Pertanian” yang diukur melalui indikator kinerja “Tingkat Pemenuhan Pembiayaan dan Perlindungan Usaha Pertanian” pada tahun 2024 sebesar 62,21% dibandingkan target sebesar 59,34% atau 104,85% dengan kategori **Sangat Berhasil**.

Capaian kegiatan ini terdiri dari: 1) Jumlah pelaku usaha pertanian yang mendapatkan akses pembiayaan melalui kredit program sejumlah 700 pelaku usaha; 2) Jumlah pelaku usaha pertanian yang mendapatkan akses pembiayaan melalui fasilitasi pembiayaan sejumlah 250 pelaku usaha; 3) Jumlah pelaku usaha pertanian yang mendapatkan akses pembiayaan melalui kelembagaan pembiayaan sejumlah 1.100 pelaku usaha; 4) Jumlah pelaku usaha pertanian yang mendapatkan akses permodalan dari *private sector* sejumlah 65 pelaku usaha; dan 5) Jumlah Rasio lahan pertanian dan ternak yang terlindungi asuransi pertanian terhadap total lahan pertanian dan ternak sebesar 9,34%.

Realisasi anggaran Direktorat Pembiayaan pada kegiatan Fasilitasi Pembiayaan pertanian per akhir Desember 2024 adalah sebesar Rp43.694.661.248,00 (99,96%) dari pagu sebesar Rp43.713.400.000,00 yang terdiri dari anggaran kewenangan pusat dan daerah yaitu kewenangan pusat tercapai realisasi sebesar Rp43.281.293.703,00 (99,97%) dari anggaran pusat senilai Rp43.293.400.000,00 sedangkan kewenangan daerah (Dekonsentrasi dan Tugas Pembantuan) tercapai realisasi sebesar Rp413.367.545,00 (98,42%) dari dukungan anggaran untuk daerah senilai Rp420.000.000,00.

Laporan ini diharapkan dapat memberikan gambaran hasil kinerja Direktorat Pembiayaan Pertanian selama tahun 2024 dan dapat dijadikan sebagai bahan evaluasi dalam mengambil langkah-langkah strategis dan operasional serta penyusunan pelaksanaan kegiatan yang akan datang.

LAMPIRAN



ADAPTIF
SOLUTIF
INOVATIF
KOLABORATIF

PSP

LAMPIRAN 1

PERJANJIAN KINERJA TA. 2024





KEMENTERIAN PERTANIAN
DIREKTORAT JENDERAL PRASARANA DAN SARANA PERTANIAN

KANTOR PUSAT KEMENTERIAN PERTANIAN GEDUNG D
JALAN HARSONO RM NOMOR 3 RAGUNAN PASAR MINGGU, JAKARTA SELATAN KODE POS 12550
TELEPON (021) 7816082, FAKSIMILE (021) 7816083



PERJANJIAN KINERJA TAHUN 2024
DIREKTORAT PEMBIAYAAN PERTANIAN

Dalam rangka mewujudkan manajemen pemerintahan yang efektif, transparan, dan akuntabel serta berorientasi pada hasil, kami yang bertandatangan di bawah ini :

Nama : Indah Megahwati
Jabatan : Direktur Pembiayaan Pertanian

Selanjutnya disebut pihak pertama

Nama : Ali Jamil
Jabatan : Direktur Jenderal Prasarana dan Sarana Pertanian

Selaku atasan langsung pihak pertama, selanjutnya disebut pihak kedua

Pihak Pertama berjanji akan mewujudkan target kinerja yang seharusnya sesuai lampiran perjanjian ini, dalam rangka mencapai target kinerja jangka menengah seperti yang telah ditetapkan dalam dokumen perencanaan. Keberhasilan dan kegagalan pencapaian target kinerja tersebut menjadi tanggung jawab kami.

Pihak kedua akan melakukan supervisi yang diperlukan, serta akan melakukan evaluasi terhadap capaian kinerja dari perjanjian ini dan mengambil tindakan yang diperlukan dalam rangka pemberian penghargaan dan sanksi.

Jakarta, Januari 2024

Pihak Kedua,

Ali Jamil

Pihak Pertama,

Indah Megahwati

**PERJANJIAN KINERJA TAHUN 2024
DIREKTORAT PEMBIAYAAN PERTANIAN**

No	Sasaran	Kode	Indikator Kinerja	Target
1	Meningkatnya akses pembiayaan dan perlindungan usaha pertanian	1.1	Tingkat pemenuhan pembiayaan dan perlindungan usaha pertanian	58,33%

KEGIATAN

1. Fasilitasi pembiayaan pertanian

ANGGARAN

Rp. 38.528.000.000,-

Jakarta, Januari 2024

Pihak Kedua,

Ali Jamil

Pihak Pertama,

Indah Megahwati

Perjanjian Kinerja – Revisi V (September 2024)



KEMENTERIAN PERTANIAN DIREKTORAT JENDERAL PRASARANA DAN SARANA PERTANIAN

KANTOR PUSAT KEMENTERIAN PERTANIAN GEDUNG D
JALAN HARSONO RM NOMOR 3 RAGUNAN PASAR MINGGU, JAKARTA SELATAN KODE POS 12550
TELEPON (021) 7816082, FAKSIMILE (021) 7816083



PERJANJIAN KINERJA TAHUN 2024 DIREKTORAT PEMBIAYAAN PERTANIAN

Dalam rangka mewujudkan manajemen pemerintahan yang efektif, transparan, dan akuntabel serta berorientasi pada hasil, kami yang bertandatangan di bawah ini :

Nama : Tedy Dirhamsyah
Jabatan : Direktur Pembiayaan Pertanian

Selanjutnya disebut pihak pertama

Nama : Andi Nur Alamsyah
Jabatan : Direktur Jenderal Prasarana dan Sarana Pertanian

Selaku atasan langsung pihak pertama, selanjutnya disebut pihak kedua

Pihak Pertama berjanji akan mewujudkan target kinerja yang seharusnya sesuai lampiran perjanjian ini, dalam rangka mencapai target kinerja jangka menengah seperti yang telah ditetapkan dalam dokumen perencanaan. Keberhasilan dan kegagalan pencapaian target kinerja tersebut menjadi tanggung jawab kami.

Pihak kedua akan melakukan supervisi yang diperlukan, serta akan melakukan evaluasi terhadap capaian kinerja dari perjanjian ini dan mengambil tindakan yang diperlukan dalam rangka pemberian penghargaan dan sanksi.

Jakarta, 02 September 2024

Pihak Kedua,

Andi Nur Alamsyah

Pihak Pertama,

Tedy Dirhamsyah

**PERJANJIAN KINERJA TAHUN 2024
DIREKTORAT PEMBIAYAAN PERTANIAN**

No	Sasaran	Kode	Indikator Kinerja	Target
1	Meningkatnya akses pembiayaan dan perlindungan usaha pertanian	1.1	Tingkat pemenuhan pembiayaan dan perlindungan usaha pertanian	59,34%
2	Terwujudnya birokrasi Direktorat Pembiayaan Pertanian yang efektif, efisien, dan berorientasi pada layanan prima	1.1	Persentase capaian reformasi birokrasi tematik yang menjadi tanggung jawab Direktorat Pembiayaan Pertanian	60,00%

KEGIATAN

1. Fasilitasi pembiayaan pertanian

ANGGARAN

Rp. 43.713.400.000,-

Jakarta, September 2024

Pihak Kedua,



Andi Nur Alamsyah

Pihak Pertama,



Tedy Dirhamsyah

LAMPIRAN 2

DAFTAR PELAKU USAHA YANG MENDAPAT AKSES PEMBIAYAAN MELALUI KREDIT PROGRAM



JUMLAH PELAKU USAHA PERTANIAN YANG MENDAPATKAN AKSES PEMBIAYAAN MELALUI KREDIT PROGRAM

NO	NAMA	ALAMAT	KAB/KOTA	PROVINSI	JUMLAH KREDIT	BANK PELAKSANA
1	EHA NURSOLEHA	DUSUN PUHUN RT 08 RW 03 DESA CIGEDANG 0	KAB. KUNINGAN	JAWA BARAT	Rp 25.000.000	BRI
2	WANTI NURAYATI	DUSUN CITUNDUN RT 001 RW 001 CITUNDUN 0	KAB. KUNINGAN	JAWA BARAT	Rp 30.000.000	BRI
3	EMON RUKMANA	DUSUN I 5 1	KAB. KUNINGAN	JAWA BARAT	Rp 50.000.000	BRI
4	MUHAMAD HAMDAN	DUSUN 1 002 001	KAB. KUNINGAN	JAWA BARAT	Rp 35.000.000	BRI
5	ARJU	DUSUN 1 005 001	KAB. KUNINGAN	JAWA BARAT	Rp 11.000.000	BRI
6	YUSTINA RINA	LINGK MUSIUM	KAB. KUNINGAN	JAWA BARAT	Rp 50.000.000	BRI
7	TUTI HERAWATI	DUSUN 1 007 001	KAB. KUNINGAN	JAWA BARAT	Rp 25.000.000	BRI
8	IYOH MARIAH	DUSUN WAGE RT 008 RW 004, KEL MUNCANGELA	KAB. KUNINGAN	JAWA BARAT	Rp 500.000.000	BRI
9	SYARIF HIDAYAT	DUSUN MANGUN JAYA RT 04 RW 02	KAB. KUNINGAN	JAWA BARAT	Rp 25.000.000	BRI
10	KOMARUDIN	DUSUN MANIS 11/03 SUBANG	KAB. KUNINGAN	JAWA BARAT	Rp 15.000.000	BRI
11	DEDE MARYANA	PAHING RT 1 1 PANIIS	KAB. KUNINGAN	JAWA BARAT	Rp 20.000.000	BRI
12	EMO SUPARMA	DSN WAGE 01 01	KAB. KUNINGAN	JAWA BARAT	Rp 15.000.000	BRI
13	MISKA	DSN JATISARI 05 01	KAB. KUNINGAN	JAWA BARAT	Rp 15.000.000	BRI
14	ANDRILANA	LINGK MANIS RT 07 RW 02 CIGUGUR 5776	KAB. KUNINGAN	JAWA BARAT	Rp 25.000.000	BRI

NO	NAMA	ALAMAT	KAB/KOTA	PROVINSI	JUMLAH KREDIT	BANK PELAKSANA
15	ENDONG AHMADI	DUSUN CANTILAN RT 04 RW 02 LINGGAMEKAR	KAB. KUNINGAN	JAWA BARAT	Rp 25.000.000	BRI
16	ODI ROSADI	DUSUN II RT 12 RW 04 DESA CISAAT	KAB. KUNINGAN	JAWA BARAT	Rp 20.000.000	BRI
17	SAWIN	DUSUN I RT 06 RW 02 CISAAT	KAB. KUNINGAN	JAWA BARAT	Rp 10.000.000	BRI
18	KAMALUDIN	DUSUN KARANGSARI RT 03 RW 02	KAB. KUNINGAN	JAWA BARAT	Rp 25.000.000	BRI
19	UU UHE	DUSUN WAGE 11 04	KAB. KUNINGAN	JAWA BARAT	Rp 100.000.000	BRI
20	UDIN RUDINI	LINGK KONDANG 010 009	KAB. KUNINGAN	JAWA BARAT	Rp 150.000.000	BRI
21	KOMON	LINGKUNGAN PAHING RT 009 RW 003	KAB. KUNINGAN	JAWA BARAT	Rp 50.000.000	BRI
22	IMAN ROHIMAN	LINGKUNGAN PAHING 32 04	KAB. KUNINGAN	JAWA BARAT	Rp 75.000.000	BRI
23	UHI AHIDI	DUSUN CIASUHAN RT 02 RW 01 CITAPEN 002	KAB. KUNINGAN	JAWA BARAT	Rp 25.000.000	BRI
24	YOYO SUNARYO	LINGK PAHING 032 004	KAB. KUNINGAN	JAWA BARAT	Rp 300.000.000	BRI
25	AMUD	LINGK KONDANG RT 08 RW 03 CIPARI 3713 0	KAB. KUNINGAN	JAWA BARAT	Rp 30.000.000	BRI
26	ELYE ADI	JL TAMAN SISWA NO 10	KOTA BANDA ACEH	ACEH	Rp 500.000.000	BSI
27	SILVA KHAIRUNNISA	JL.RAWA SAKTI IV NO 2 B	KOTA BANDA ACEH	ACEH	Rp 50.000.000	BSI
28	MIRZA	DESA LAMPALOH	KOTA BANDA ACEH	ACEH	Rp 200.000.000	BSI
29	TEUKU FIL RIDZKI YOSHAPUTRO	JL CEMPAKA NO 07 DUSUN PAHLAWAN	KOTA BANDA ACEH	ACEH	Rp 200.000.000	BSI
30	DESI SUSANTI	JL PANGRAED UTAMA	KOTA BANDA ACEH	ACEH	Rp 50.000.000	BSI
31	NASRIZAL	IE MASEN KAYEE ADANG	KOTA BANDA ACEH	ACEH	Rp 50.000.000	BSI

NO	NAMA	ALAMAT	KAB/KOTA	PROVINSI	JUMLAH KREDIT	BANK PELAKSANA
32	NURJANNAINI	JLN TGK H M ASYEK NO 8	KOTA BANDA ACEH	ACEH	Rp 100.000.000	BSI
33	AKHUMAINI	JL ZAINAL ABIDIN NO 8 DUSUN BANGAU	KOTA BANDA ACEH	ACEH	Rp 200.000.000	BSI
34	ACHMAD REZA	JL ANGSA NO 28 A	KOTA BANDA ACEH	ACEH	Rp 30.000.000	BSI
35	FITRI FAHRUNISYAH	JL. TGK MUNIRA NO. 3	KOTA BANDA ACEH	ACEH	Rp 450.000.000	BSI
36	IQBAL FARHAN SAYUDO	JL. LAMRABO NO.19 DUSUN SEROJA	KOTA BANDA ACEH	ACEH	Rp 500.000.000	BSI
37	MARZUKI	JL COT ARUN I	KOTA BANDA ACEH	ACEH	Rp 30.000.000	BSI
38	YOGA MAULANA	BARAT 3 NO 24 KPL CINTA KASIH	KOTA BANDA ACEH	ACEH	Rp 50.000.000	BSI
39	ASNAWI	LR CEMPALA PAKI	KOTA BANDA ACEH	ACEH	Rp 200.000.000	BSI
40	MUHAMMAD IQBAR	JLN KEUCHIK HUSIN DUSUN KEHAKIMAN	KOTA BANDA ACEH	ACEH	Rp 30.000.000	BSI
41	JULFADLI YANI	JL LAMBEUDEE NO 054	KOTA BANDA ACEH	ACEH	Rp 50.000.000	BSI
42	AMI MAULIDIYANTI	JL. WEDANA LAM ARA	KOTA BANDA ACEH	ACEH	Rp 200.000.000	BSI
43	ERNA WIRDA	LAMJABAT	KOTA BANDA ACEH	ACEH	Rp 50.000.000	BSI
44	TEUKU JAKFAR	DSN LAMPOH LHOK PANGO RAYA	KOTA BANDA ACEH	ACEH	Rp 30.000.000	BSI
45	CUT NURKHALISHA MULI	JL TGK CHIKDIPINENG 10	KOTA BANDA ACEH	ACEH	Rp 183.000.000	BSI
46	ANHAR	PUNGE JURONG	KOTA BANDA ACEH	ACEH	Rp 11.000.000	BSI
47	M RIZAL	JL KELUARGA	KOTA BANDA ACEH	ACEH	Rp 40.000.000	BSI
48	MUAJIR	JL SYIAH KUALA TUAN DI PULO	KOTA BANDA ACEH	ACEH	Rp 100.000.000	BSI

NO	NAMA	ALAMAT	KAB/KOTA	PROVINSI	JUMLAH KREDIT	BANK PELAKSANA
49	ERYZAL JUMAIDI	RUKOH	KOTA BANDA ACEH	ACEH	Rp 120.000.000	BSI
50	SYAMSUDDIN	JL MALEM DAGANG	KOTA BANDA ACEH	ACEH	Rp 10.000.000	BSI
51	SAMIDAN	PULO NDADAP 0 0	KAB. ACEH TENGGARA	ACEH	Rp 10.000.000	BSI
52	ROSITA SIHOMBING	KERTIMBANG 01 02	KAB. ACEH TENGGARA	ACEH	Rp 20.000.000	BSI
53	RUKAIYAH	CINTA DAMAI	KAB. ACEH TENGGARA	ACEH	Rp 75.000.000	BSI
54	NONNA	LUMBAN SITIO TIO 000 000	KAB. ACEH TENGGARA	ACEH	Rp 10.000.000	BSI
55	SERI JAYA	KUNING I	KAB. ACEH TENGGARA	ACEH	Rp 15.000.000	BSI
56	JONSON SILALAH	LAWE RAKAT 00 00	KAB. ACEH TENGGARA	ACEH	Rp 6.000.000	BSI
57	ROSDIANA	DUSUN PEGAYON	KAB. ACEH TENGGARA	ACEH	Rp 10.000.000	BSI
58	MUHAMMAD IDRIS YOGA	LAWE LONING HAKHAPEN 0 0	KAB. ACEH TENGGARA	ACEH	Rp 50.000.000	BSI
59	SARMIN	DUSUN IMEM DESA KUTELINTANG	KAB. ACEH TENGGARA	ACEH	Rp 20.000.000	BSI
60	SURYATI BORU GULTOM	DESA TANAH BARU KEC LAWE SIGALA GALA	KAB. ACEH TENGGARA	ACEH	Rp 15.000.000	BSI
61	ARMIKA	DUSUN PANTAN TENGAH JAYA KEL PANTAN TENGAH JAYA KEC PERMATA	KAB. ACEH TENGAH	ACEH	Rp 20.000.000	BSI
62	MAUN	RAWE	KAB. ACEH TENGAH	ACEH	Rp 10.000.000	BSI
63	AMIRUDDIN	ARUL ITEM	KAB. ACEH TENGAH	ACEH	Rp 25.000.000	BSI
64	HAMIDIN	DEDINGIN 00 00	KAB. ACEH TENGAH	ACEH	Rp 17.000.000	BSI

NO	NAMA	ALAMAT	KAB/KOTA	PROVINSI	JUMLAH KREDIT	BANK PELAKSANA
65	SUARJO	PANTAN DAMAR	KAB. ACEH TENGAH	ACEH	Rp 25.000.000	BSI
66	ARLINA MAISARAH	DS. TUNAS BARU - SILIH NARA	KAB. ACEH TENGAH	ACEH	Rp 4.000.000	BSI
67	AIDA WATI	PEPAYUNGEN ANGKUP	KAB. ACEH TENGAH	ACEH	Rp 100.000.000	BSI
68	SARMELA	LENGA	KAB. ACEH TENGAH	ACEH	Rp 3.000.000	BSI
69	MISRA	WIH LAH	KAB. ACEH TENGAH	ACEH	Rp 7.700.000	BSI
70	RAMLAH	DS. KAMPUNG BARU - SILIH NARA	KAB. ACEH TENGAH	ACEH	Rp 3.000.000	BSI
71	LAILA MUKPIDA	DS. ARUL CINCIN - PINTU RIME GAYO	KAB. BENER MERIAH	ACEH	Rp 3.000.000	BSI
72	ROSBAYANI	SIMPANG ANTARA	KAB. BENER MERIAH	ACEH	Rp 25.000.000	BSI
73	NAZLI SIREGAR	JONGOK RAYA	KAB. BENER MERIAH	ACEH	Rp 30.000.000	BSI
74	ERLANGGA	GELAMPANG WIH TENANG UKEN	KAB. BENER MERIAH	ACEH	Rp 25.000.000	BSI
75	RAHMADDIN	UTAMA KEL. BLANG BENARA/KEC. WIH PESAM	KAB. BENER MERIAH	ACEH	Rp 7.000.000	BSI
76	ABDUL SANI	BURNI TELONG 00 00	KAB. BENER MERIAH	ACEH	Rp 25.000.000	BSI
77	BUDI SYAHPUTRA	WAIH TENANG TOA	KAB. BENER MERIAH	ACEH	Rp 25.000.000	BSI
78	SEDAWIN	GAYO SETIE 0 0	KAB. BENER MERIAH	ACEH	Rp 25.000.000	BSI
79	AMIRUDDIN	BLANG PANAS 00 00	KAB. BENER MERIAH	ACEH	Rp 25.000.000	BSI
80	ZAINUDDIN ARDI	GUNUNG TUNYANG KEC TIMANG GAJAH	KAB. BENER MERIAH	ACEH	Rp 15.000.000	BSI
81	RISKA HESTIA NINGSIH	DUSUN DAMAI SP 1	KOTA LHOKSEUMAWA	ACEH	Rp 50.000.000	BSI

NO	NAMA	ALAMAT	KAB/KOTA	PROVINSI	JUMLAH KREDIT	BANK PELAKSANA
82	SYAM SYIAH	DUSUN COT SEUREULA GAMPONG KRUENG MBANG	KOTA LHOKSEUMAWE	ACEH	Rp 10.000.000	BSI
83	MUKSALMINA	GAMPONG AWE	KOTA LHOKSEUMAWE	ACEH	Rp 5.000.000	BSI
84	MULYANI JEDA PUTRI	DUSUN A 000/000, KOTA LHOKSEUMAWE	KOTA LHOKSEUMAWE	ACEH	Rp 3.000.000	BSI
85	MUKHTAR YUSUF	DARUSSALAM KEC GEUREDONG PASE	KOTA LHOKSEUMAWE	ACEH	Rp 50.000.000	BSI
86	DAHRANI NASUTION	DUSUN MANGGA LORONG 5	KOTA LHOKSEUMAWE	ACEH	Rp 3.000.000	BSI
87	ZULJALI	GAMPONG PEUDARI KEC GEUREDONG PASE	KOTA LHOKSEUMAWE	ACEH	Rp 20.000.000	BSI
88	SAHRUL FAUZY	DUSUN SUKADAMAI SP 1	KOTA LHOKSEUMAWE	ACEH	Rp 25.000.000	BSI
89	IKRAM	DUSUN GLE BRUEK	KOTA LHOKSEUMAWE	ACEH	Rp 55.000.000	BSI
90	RICO ERNANDO	SUKA DOMAIN, GERDONG PASE DUSUN 3	KOTA LHOKSEUMAWE	ACEH	Rp 50.000.000	BSI
91	RAJALI R	DUSUN KENANGKUNG DESA MUKA SEI KURUK	KOTA LANGSA	ACEH	Rp 15.000.000	BSI
92	SUWONDO	DSN ROTAN DS PAYA AWE 7883	KOTA LANGSA	ACEH	Rp 20.000.000	BSI
93	M MUSA	DUSUN I PEKAN DS SERANG JY HLIR	KOTA LANGSA	ACEH	Rp 25.000.000	BSI
94	ABDULLAH	DUSUN LAM CABANG 7982	KOTA LANGSA	ACEH	Rp 15.000.000	BSI
95	SUTRISNO	JL BESAR DUSUN TROM 4911 KEL GEUDUBANG ACEH KEC LANGSA BARO, KEL	KOTA LANGSA	ACEH	Rp 15.000.000	BSI
96	MUNAWAR CHOLIL	DSN PEMBANGUNAN DS TUALANG BARO 6731	KOTA LANGSA	ACEH	Rp 25.000.000	BSI
97	SALAHUDDIN RANGKUTI	DUSUN TUALANG NIAT	KOTA LANGSA	ACEH	Rp 20.000.000	BSI

NO	NAMA	ALAMAT	KAB/KOTA	PROVINSI	JUMLAH KREDIT	BANK PELAKSANA
98	SAWALUDDIN	DUSUN SINAR BUTSI 8318	KOTA LANGSA	ACEH	Rp 25.000.000	BSI
99	NURAINI I	DUSUN TUALANG SAWIT KEL BLANG TUALANG / KEC BIREM BAYEUN	KOTA LANGSA	ACEH	Rp 25.000.000	BSI
100	AHMAD	DSN MABAR DS M.SEI KURUK NIP 6046	KOTA LANGSA	ACEH	Rp 10.000.000	BSI
101	SITI NUR AROFAH	DUSUN CARINGIN RT. 004 RW. 002 KEL. CIKAUM TIMUR KEC. CIKAUM	KAB. SUBANG	JAWA BARAT	Rp 16.000.000	BRI
102	JAMAL	DUSUN SIDAMULYA RT 01 RW 01	KAB. SUBANG	JAWA BARAT	Rp 10.000.000	BRI
103	SUKIM	DUSUN SUKAMANAH RT 19 RW 04 KEL PUSAKAJAYA	KAB. SUBANG	JAWA BARAT	Rp 10.000.000	BRI
104	NURHASANAH	DUSUN SARIMUKTI RT 03 RW 02	KAB. SUBANG	JAWA BARAT	Rp 6.000.000	BRI
105	YANI	DUSUN MULYASARI RT 23 RW 10	KAB. SUBANG	JAWA BARAT	Rp 15.000.000	BRI
106	WIRNOTO BIN CARSA	DERIK RT 12 RW 04	KAB. SUBANG	JAWA BARAT	Rp 5.000.000	BRI
107	TOTO A SUNARTO	KEDUNG GEDE RT 25 RW 10	KAB. SUBANG	JAWA BARAT	Rp 25.000.000	BRI
108	TARBA	DUSUN RANGDU TENGAH RT 07 RW 02 RANGDU	KAB. SUBANG	JAWA BARAT	Rp 8.000.000	BRI
109	NURHADI BIN MUNAWAR	DSN.TANJUNGSALEP RT 01 RW 01	KAB. SUBANG	JAWA BARAT	Rp 15.000.000	BRI
110	RASIMAH BINTI DASMAN	MEKARJATI RT 034 RW 008 PUSAKAJAYA	KAB. SUBANG	JAWA BARAT	Rp 25.000.000	BRI
111	SUTANCO B WALI	KARANGSARI RT 32 RW 12 KEL COMPRENG	KAB. SUBANG	JAWA BARAT	Rp 25.000.000	BRI
112	ASEP IRFAN DANNY	DUSUN GARDU II RT 05 RW 02	KAB. SUBANG	JAWA BARAT	Rp 25.000.000	BRI
113	ASEP SULAEMAN	JEJERUKAN RT 03 RW 01 RANCAHILIR	KAB. SUBANG	JAWA BARAT	Rp 5.000.000	BRI

NO	NAMA	ALAMAT	KAB/KOTA	PROVINSI	JUMLAH KREDIT	BANK PELAKSANA
114	RINDA BIN DASTIM	DUSUN RANGDU SELATAN RT 09 RW 03 DS/KEL LAINNYA	KAB. SUBANG	JAWA BARAT	Rp 6.000.000	BRI
115	TARSAN BADRIAH	DUSUN PUSAKAJATI RT 06 RW 02 DS/KEL LAINNYA	KAB. SUBANG	JAWA BARAT	Rp 3.000.000	BRI
116	ROMIN BIN RIAN	JUNGKLANG RT 14 RW 07 DESARANCAASIH KEC PATOKBEUSI	KAB. SUBANG	JAWA BARAT	Rp 10.000.000	BRI
117	ASEP WAWAN GUNAWAN	MAYASUTA RT13 RW07	KAB. SUBANG	JAWA BARAT	Rp 20.000.000	BRI
118	YOYOH S	DUSUN BAKAN LAME RT06 RW03	KAB. SUBANG	JAWA BARAT	Rp 20.000.000	BRI
119	SADIK	DERIK RT 11 RW 04	KAB. SUBANG	JAWA BARAT	Rp 5.000.000	BRI
120	UKAS BIN SAMALI	BOJONG SARI KALER RT 12 RW 6	KAB. SUBANG	JAWA BARAT	Rp 15.000.000	BRI
121	SUMARSONO	KOMP. INKOPAD BLOK D 7/9	KAB. BOGOR	JAWA BARAT	Rp 150.000.000	BRI
122	UDIN	KP CIPANENGAH RT 003/004	KAB. BOGOR	JAWA BARAT	Rp 5.000.000	BRI
123	ERIKA VERONICA SAMOSIR	BLOK SREMPED RT05/08	KAB. BOGOR	JAWA BARAT	Rp 25.000.000	BRI
124	JAJANG NURJAMAN	KP CIGOBANG RT 001 RW 014 KARANGTENGAH BABAKAN MADANG BOGOR	KAB. BOGOR	JAWA BARAT	Rp 25.000.000	BRI
125	ISMAIL	KP GEBER BARU RT 002/004 KEL CITEUREUP KEC CITEUREUP	KAB. BOGOR	JAWA BARAT	Rp 5.000.000	BRI
126	DUMYATI	KP CIGEGER RT 03 RW 05 KEL CITEUREUP KEC CITEUREUP	KAB. BOGOR	JAWA BARAT	Rp 8.000.000	BRI
127	JUENDI	KP. CIPAYUNG RT 05/04	KAB. BOGOR	JAWA BARAT	Rp 25.000.000	BRI
128	RIDWAN	KP TAPOS BABAKAN RT 2/7 KEL TAPOS II KEC TENJOLAYA	KAB. BOGOR	JAWA BARAT	Rp 5.000.000	BRI
129	SUYATNO	KP TIPAR RT 05/09	KAB. BOGOR	JAWA BARAT	Rp 10.000.000	BRI

NO	NAMA	ALAMAT	KAB/KOTA	PROVINSI	JUMLAH KREDIT	BANK PELAKSANA
130	PUPUD SAEPUJAR	KP GUNUNGSARI RT 02 RW 09 KEL PASAREAN KEC PAMIJAHAN	KAB. BOGOR	JAWA BARAT	Rp 15.000.000	BRI
131	BAMBANG DARWAYUDI	ASRAMA PUSDIKZI RT.006/001 KEL. LAWANGGINTUNG/KEC. BOGOR SELATAN	KAB. BOGOR	JAWA BARAT	Rp 10.000.000	BRI
132	MUSTOPA	KP CIKADU RT 001 RW 004 KELURAHAN RABAK KECAMATAN RUMPIN KABUPATEN BOGOR JAWA BARAT	KAB. BOGOR	JAWA BARAT	Rp 15.000.000	BRI
133	AHMAD ABDUL GANI	KP.CURUG RT 003 RW 004	KAB. BOGOR	JAWA BARAT	Rp 20.000.000	BRI
134	MASRI	KP WANGUN II RT 001 RW 015	KAB. BOGOR	JAWA BARAT	Rp 15.000.000	BRI
135	UBEDILAH	KP CIGOBANG RT 001 RW 014 KARANGTENGAH BABAKAN MADANG BOGOR	KAB. BOGOR	JAWA BARAT	Rp 5.000.000	BRI
136	YUMARTI	JL RODA PEMBANGUNAN RT 006 RW 005	KAB. BOGOR	JAWA BARAT	Rp 5.000.000	BRI
137	YADI MULYADI	KP CIGOBANG RT 001 RW 014	KAB. BOGOR	JAWA BARAT	Rp 5.000.000	BRI
138	IMAN DARMAWAN	KP CIKUBANG RT 014 RW 006	KAB. BOGOR	JAWA BARAT	Rp 10.000.000	BRI
139	HERI SUPRIATIN	KP CURUG RT 04/04	KAB. BOGOR	JAWA BARAT	Rp 15.000.000	BRI
140	SANUSI	KP PASIR IPIS 17/04	KAB. BOGOR	JAWA BARAT	Rp 3.000.000	BRI
141	WIWIN PAMUJI	SUMBER RT 06 RW 07 SUMBER BANJARSARI SU	KOTA SURAKARTA (SOLO)	JAWA TENGAH	Rp 50.000.000	BRI
142	NUGI PRAWITANTO	GONDANG WETAN 01 01	KOTA SURAKARTA (SOLO)	JAWA TENGAH	Rp 50.000.000	BRI
143	GALANG PRATAMA ARIFIN PUTRA	SEMANGGI RT 007 RW008 007 008	KOTA SURAKARTA (SOLO)	JAWA TENGAH	Rp 5.000.000	BRI
144	REFSY DAMARNI ZUHROTUN NISA	PREMULUNG 002 007	KOTA SURAKARTA (SOLO)	JAWA TENGAH	Rp 20.000.000	BRI

NO	NAMA	ALAMAT	KAB/KOTA	PROVINSI	JUMLAH KREDIT	BANK PELAKSANA
145	MARSIH	RINGINREJO 001 005	KOTA SURAKARTA (SOLO)	JAWA TENGAH	Rp 30.000.000	BRI
146	SAMBUDI	SUMPINGAN RT 05 RW 06 05 06	KOTA SURAKARTA (SOLO)	JAWA TENGAH	Rp 25.000.000	BRI
147	SUPARMIN	JL DEMPO SELATAN VI/I 005 013	KOTA SURAKARTA (SOLO)	JAWA TENGAH	Rp 50.000.000	BRI
148	TYAS HIDAYATI	POMAH 003 001	KOTA SURAKARTA (SOLO)	JAWA TENGAH	Rp 35.000.000	BRI
149	HELMIA EMADINI	SUMBER KRAJAN 006 001	KOTA SURAKARTA (SOLO)	JAWA TENGAH	Rp 70.000.000	BRI
150	WIDADA	KRAGAN 004 002	KOTA SURAKARTA (SOLO)	JAWA TENGAH	Rp 120.000.000	BRI
151	SITI MARYATUN	GARAS 001 007	KOTA SURAKARTA (SOLO)	JAWA TENGAH	Rp 25.000.000	BRI
152	TUMINAH	GEMOLONG RT 04 RW 05 KRENDOWAHONO GONDAN	KOTA SURAKARTA (SOLO)	JAWA TENGAH	Rp 60.000.000	BRI
153	DWIKI DERMAWAN	BANYUURIP 004 005	KOTA SURAKARTA (SOLO)	JAWA TENGAH	Rp 10.000.000	BRI
154	SITI TATQIROH	SUKOREJO RT 05 RW 30	KOTA SURAKARTA (SOLO)	JAWA TENGAH	Rp 100.000.000	BRI
155	TRI WALUYO	GARAS 002 007	KOTA SURAKARTA (SOLO)	JAWA TENGAH	Rp 11.000.000	BRI
156	EPOS SULASMANA	CIPEJEUH RT.001/003	KOTA SUKABUMI	JAWA BARAT	Rp 100.000.000	BNI
157	PIAN	RAWA GEDE RT 003 RW 005	KOTA SUKABUMI	JAWA BARAT	Rp 50.000.000	BNI
158	NIA KURNIA	RAWA GEDE RT 003 RW 005	KOTA SUKABUMI	JAWA BARAT	Rp 150.000.000	BNI
159	YUNITA RACHMAN	JL CIANDAM BABAKAN DES BABAKAN KEC CIBEUREUM KOTA SUKABUMI	KOTA SUKABUMI	JAWA BARAT	Rp 400.000.000	BNI
160	HJ. NURAENI	JL. CIANDAM BABAKAN RT.001/005	KOTA SUKABUMI	JAWA BARAT	Rp 300.000.000	BNI

NO	NAMA	ALAMAT	KAB/KOTA	PROVINSI	JUMLAH KREDIT	BANK PELAKSANA
161	ANJAR WIJAYA	LIMUSNUNGGAL RT.005/006	KOTA SUKABUMI	JAWA BARAT	Rp 50.000.000	BNI
162	SURATNO	CIKUNDUL HILIR RT. 003/004	KOTA SUKABUMI	JAWA BARAT	Rp 200.000.000	BNI
163	DIDIT AGUNG ERMANSYAH	JALAN KASWARI RT. 001/009	KOTA SUKABUMI	JAWA BARAT	Rp 35.000.000	BNI
164	RENO NADIANDY	JL PELABUHAN II GG SETIA NO 14 RT/RW 03/05 KEL CIKONDANG KEC CITAMIANG	KOTA SUKABUMI	JAWA BARAT	Rp 20.000.000	BNI
165	NANI NURYANI	BABAKAN RT/RW 002/005 KEL. BAROS, KEC. BAROS KOTA SUKABUMI	KOTA SUKABUMI	JAWA BARAT	Rp 250.000.000	BNI
166	UJANG NANANG	JL. SARASA RT. 03/05	KOTA SUKABUMI	JAWA BARAT	Rp 100.000.000	BNI
167	WIDA HANDAYANI	CIPANENGAH HILIR, RT/RW 004/004	KOTA SUKABUMI	JAWA BARAT	Rp 50.000.000	BNI
168	DELLA DIANA, SH	PURI CIBEUREUM PERMAI I JL. GUNUNG SALAK BLOK Q NO. 5 RT002 RW012 KEL. CIBEUREUM HILIR KEC. CIBEUREUM KOTA SUKABUMI	KOTA SUKABUMI	JAWA BARAT	Rp 155.750.000	BNI
169	HENDRA	JL RANCAKADURT. 01RW. 08	KOTA SUKABUMI	JAWA BARAT	Rp 150.000.000	BNI
170	NISA RACHMAN	JL. CIANDAM RT. 01/05	KOTA SUKABUMI	JAWA BARAT	Rp 400.000.000	BNI
171	KUSMANTO	DESA LAHAR RT 1 RW 3	KAB. PATI	JAWA TENGAH	Rp 20.000.000	BRI
172	BUSRO	DK GROBOG RT 7 RW 1 WONOREJO	KAB. PATI	JAWA TENGAH	Rp 15.000.000	BRI
173	MOHAMMAD SOFYAN	DESA KEDUNGBANG RT 001 RW 002 KEL KEDUNGBANG / KEC TAYU	KAB. PATI	JAWA TENGAH	Rp 20.000.000	BRI
174	M SHOLIHUL HADI	BERMI RT 002 RW 003	KAB. PATI	JAWA TENGAH	Rp 16.000.000	BRI

NO	NAMA	ALAMAT	KAB/KOTA	PROVINSI	JUMLAH KREDIT	BANK PELAKSANA
175	SUTOMO	DUKUH SERUT RT 03 RW 03 KEL. KEDUNGBULUS / KEC. GEMBONG	KAB. PATI	JAWA TENGAH	Rp 25.000.000	BRI
176	SUPARMIN	DESA KEDUNGBULUS RT 001 RW 001	KAB. PATI	JAWA TENGAH	Rp 25.000.000	BRI
177	ENDAH DARMA SUSANTI	TEGALWERO 4/2	KAB. PATI	JAWA TENGAH	Rp 25.000.000	BRI
178	TRI LESTARI WIDYANINGRUM	DESA TANJUNGREJO RT 01 RW 01 KECAMATAN MARGOYOSO	KAB. PATI	JAWA TENGAH	Rp 15.000.000	BRI
179	SUPRIHATI	DS. PAYANG RT/RW 004/001	KAB. PATI	JAWA TENGAH	Rp 5.000.000	BRI
180	KASMIN	MENCON 4/1	KAB. PATI	JAWA TENGAH	Rp 7.000.000	BRI
181	HARNING	GUNUNGSARI RT 007 RW 002 BATANGAN PATI	KAB. PATI	JAWA TENGAH	Rp 10.000.000	BRI
182	KIMAN	JIMAT RT 004 RW 004 KLAKAHKASIHAN	KAB. PATI	JAWA TENGAH	Rp 10.000.000	BRI
183	WALUYO ISTIANTO	PAYANG RT 01/02	KAB. PATI	JAWA TENGAH	Rp 10.000.000	BRI
184	SUNDARI	DUKUH TEGALWERO RT 002 RW 001 3769	KAB. PATI	JAWA TENGAH	Rp 4.000.000	BRI
185	SUPARMI	TLOGOMOJO RT 1 / 1	KAB. PATI	JAWA TENGAH	Rp 5.000.000	BRI
186	ICHA SUGITO	DESA KARANGSARI RT 02 RW 02	KAB. PATI	JAWA TENGAH	Rp 20.000.000	BRI
187	WAGIMAN	GANG MAWAR RT 001 RW 005	KAB. PATI	JAWA TENGAH	Rp 10.000.000	BRI
188	PARNAN	DK DUNGDI RT 04 RW 02	KAB. PATI	JAWA TENGAH	Rp 4.500.000	BRI
189	WAHYUDATI	DK JATILAWANG DESA PUCAKWANGI RT 02 RW 02 KEC PUCAKWANGI KAB PATI	KAB. PATI	JAWA TENGAH	Rp 25.000.000	BRI
190	EDI SUSANTO	DESA TEGALWERO 3/1	KAB. PATI	JAWA TENGAH	Rp 10.000.000	BRI

NO	NAMA	ALAMAT	KAB/KOTA	PROVINSI	JUMLAH KREDIT	BANK PELAKSANA
191	ELYE ADI	JL TAMAN SISWA NO 10	KOTA BANDA ACEH	ACEH	Rp 500.000.000	BSI
192	SILVA KHAIRUNNISA	JL.RAWA SAKTI IV NO 2 B	KOTA BANDA ACEH	ACEH	Rp 50.000.000	BSI
193	MIRZA	DESA LAMPALOH	KOTA BANDA ACEH	ACEH	Rp 200.000.000	BSI
194	TEUKU FIL RIDZKI YOSHAPUTRO	JL CEMPAKA NO 07 DUSUN PAHLAWAN	KOTA BANDA ACEH	ACEH	Rp 200.000.000	BSI
195	DESI SUSANTI	JL PANGRAED UTAMA	KOTA BANDA ACEH	ACEH	Rp 50.000.000	BSI
196	NASRIZAL	IE MASEN KAYEE ADANG	KOTA BANDA ACEH	ACEH	Rp 50.000.000	BSI
197	AKHUMAINI	JL ZAINAL ABIDIN NO 8 DUSUN BANGAU	KOTA BANDA ACEH	ACEH	Rp 200.000.000	BSI
198	ACHMAD REZA	JL ANGSA NO 28 A	KOTA BANDA ACEH	ACEH	Rp 30.000.000	BSI
199	FITRI FAHRUNISYAH	JL. TGK MUNIRA NO. 3	KOTA BANDA ACEH	ACEH	Rp 450.000.000	BSI
200	IQBAL FARHAN SAYUDO	JL. LAMRABO NO.19 DUSUN SEROJA	KOTA BANDA ACEH	ACEH	Rp 500.000.000	BSI
201	MARZUKI	JL COT ARUN I	KOTA BANDA ACEH	ACEH	Rp 30.000.000	BSI
202	YOGA MAULANA	BARAT 3 NO 24 KPL CINTA KASIH	KOTA BANDA ACEH	ACEH	Rp 50.000.000	BSI
203	ASNAWI	LR CEMPALA PAKI	KOTA BANDA ACEH	ACEH	Rp 200.000.000	BSI
204	MUHAMMAD IQBAR	JLN KEUCHIK HUSIN DUSUN KEHAKIMAN	KOTA BANDA ACEH	ACEH	Rp 30.000.000	BSI
205	JULFADLI YANI	JL LAMBEUDEE NO 054	KOTA BANDA ACEH	ACEH	Rp 50.000.000	BSI
206	AMI MAULIDIYANTI	JL. WEDANA LAM ARA	KOTA BANDA ACEH	ACEH	Rp 200.000.000	BSI
207	ERNA WIRDA	LAMJABAT	KOTA BANDA ACEH	ACEH	Rp 50.000.000	BSI

NO	NAMA	ALAMAT	KAB/KOTA	PROVINSI	JUMLAH KREDIT	BANK PELAKSANA
208	TEUKU JAKFAR	DSN LAMPOH LHOK PANGO RAYA	KOTA BANDA ACEH	ACEH	Rp 30.000.000	BSI
209	CUT NURKHALISHA MULI	JL TGK CHIKDIPINENG 10	KOTA BANDA ACEH	ACEH	Rp 183.000.000	BSI
210	M RIZAL	JL KELUARGA	KOTA BANDA ACEH	ACEH	Rp 40.000.000	BSI
211	MUAJIR	JL SYIAH KUALA TUAN DI PULO	KOTA BANDA ACEH	ACEH	Rp 100.000.000	BSI
212	ERYZAL JUMAIDI	RUKOH	KOTA BANDA ACEH	ACEH	Rp 120.000.000	BSI
213	SYAMSUDDIN	JL MALEM DAGANG	KOTA BANDA ACEH	ACEH	Rp 10.000.000	BSI
214	SUHERMAN	PINEUNG	KOTA BANDA ACEH	ACEH	Rp 200.000.000	BSI
215	NURJANI	COT MESJID	KOTA BANDA ACEH	ACEH	Rp 100.000.000	BSI
216	SUDIRMAN	LADANG RIMBA	KAB. ACEH SELATAN	ACEH	Rp 30.000.000	BSI
217	JASADIN	DESA KRUENG LUAS KEC TRUMON TIMUR	KAB. ACEH SELATAN	ACEH	Rp 500.000.000	BSI
218	T IFRAIM YUS	KEUDE TRUMON	KAB. ACEH SELATAN	ACEH	Rp 40.000.000	BSI
219	SRI RAHAYU ANGGRAINI A MD	AIR BERUDANG KEC TAPAKTUAN	KAB. ACEH SELATAN	ACEH	Rp 200.000.000	BSI
220	RABUSYAH	PUCUK LEMBANG	KAB. ACEH SELATAN	ACEH	Rp 50.000.000	BSI
221	YULIANA DIANTI	DUSUN SEMEGON	KAB. ACEH SELATAN	ACEH	Rp 30.000.000	BSI
222	SAMUD IHRAM	DUSUN TELADAN	KAB. ACEH SELATAN	ACEH	Rp 20.000.000	BSI
223	M GANTI	GUNONG KAPO	KAB. ACEH SELATAN	ACEH	Rp 50.000.000	BSI
224	NANDA ARISMUNANDAR	DESA GEULUMBUK	KAB. ACEH SELATAN	ACEH	Rp 500.000.000	BSI

NO	NAMA	ALAMAT	KAB/KOTA	PROVINSI	JUMLAH KREDIT	BANK PELAKSANA
225	SUHARDI	DSN KOTO	KAB. ACEH SELATAN	ACEH	Rp 40.000.000	BSI
226	DARMIZAN	DSN MATSISIR	KAB. ACEH SELATAN	ACEH	Rp 50.000.000	BSI
227	SYAFRIANTI	DSN TELADAN	KAB. ACEH SELATAN	ACEH	Rp 40.000.000	BSI
228	RUSTAM	DSN. SP PEUT	KAB. ACEH SELATAN	ACEH	Rp 50.000.000	BSI
229	SAMUDIN	DSN SEMEGON	KAB. ACEH SELATAN	ACEH	Rp 100.000.000	BSI
230	EDA SARI	TEUPIN TINGGI	KAB. ACEH SELATAN	ACEH	Rp 250.000.000	BSI
231	AZHAR	SEUNEUBOK PUNTHO	KAB. ACEH SELATAN	ACEH	Rp 50.000.000	BSI
232	MUHAMMAD RIDHO KURNIADI	GAMPONG LHOK BENGKUANG TIMUR	KAB. ACEH SELATAN	ACEH	Rp 50.000.000	BSI
233	TATI SUMIATI	COT BAYU	KAB. ACEH SELATAN	ACEH	Rp 50.000.000	BSI
234	SUARNIDAR	DESA RAKET KEC TRUMON	KAB. ACEH SELATAN	ACEH	Rp 210.000.000	BSI
235	T ADAMI	DS BLANG BLADEH KEC MEUKEK ACEH SELATAN	KAB. ACEH SELATAN	ACEH	Rp 50.000.000	BSI
236	ISMADI	LHOK RAYA	KAB. ACEH SELATAN	ACEH	Rp 50.000.000	BSI
237	LILIK SAFRIANTO	COT BAYU	KAB. ACEH SELATAN	ACEH	Rp 30.000.000	BSI
238	USMAN	DUSUK SUAK NAHODA	KAB. ACEH SELATAN	ACEH	Rp 50.000.000	BSI
239	RYANDA SAPUTRA	DESA MERSAK	KAB. ACEH SELATAN	ACEH	Rp 52.000.000	BSI
240	DEDE PRIHARSO	COT BAYU	KAB. ACEH SELATAN	ACEH	Rp 50.000.000	BSI
241	UKI	KP KOLELET RT 002/003	KAB. TANGERANG	BANTEN	Rp 25.000.000	BRI

NO	NAMA	ALAMAT	KAB/KOTA	PROVINSI	JUMLAH KREDIT	BANK PELAKSANA
242	RONI JARKONI	KP PALA PASIR RT 004 RW 003 PATRASANA	KAB. TANGERANG	BANTEN	Rp 100.000.000	BRI
243	SRI YULIANTI	DUSUN VI MONGAYA 1 1	KAB. TANGERANG	BANTEN	Rp 35.000.000	BRI
244	SAMSUDIN	KP KUNIR RT 011 RW 005	KAB. TANGERANG	BANTEN	Rp 5.000.000	BRI
245	STEPHANIE OCTORINA SAING	JL. FORESTA RAYA CLUSTER FRESCO ARIA BLO	KAB. TANGERANG	BANTEN	Rp 500.000.000	BRI
246	AMIH	KP.BELIMBINGN RT 013/006	KAB. TANGERANG	BANTEN	Rp 10.000.000	BRI
247	HENDRO KISWORO	RAJEG MAS PRATAMA C-2/13 003 006	KAB. TANGERANG	BANTEN	Rp 150.000.000	BRI
248	HARJUNADI	PERMATA TANGERANG BLOK DB 8 NO 25 04 20	KAB. TANGERANG	BANTEN	Rp 70.000.000	BRI
249	UUN GUNAWAN	SEPRONG CITY PARADISE BLOKE-7/6 001 006	KAB. TANGERANG	BANTEN	Rp 500.000.000	BRI
250	ULFATUN HASANAH	KP KADONGDONG 003 003	KAB. TANGERANG	BANTEN	Rp 25.000.000	BRI
251	SUPRIYADI	KP. PABUARAN 11/6 011 006	KAB. TANGERANG	BANTEN	Rp 30.000.000	BRI
252	ZULKIFLI	JL KARYAWAN LL 003 005	KAB. TANGERANG	BANTEN	Rp 10.000.000	BRI
253	SUBHAN	KP PAGEBANGAN RT 008 RW 003 008 003	KAB. TANGERANG	BANTEN	Rp 100.000.000	BRI
254	MUHAMAD HAMADI	KP PONDOK JAGUNG 002 002	KAB. TANGERANG	BANTEN	Rp 30.000.000	BRI
255	MOCH. ZEN	KP RANCAGONG BARU 002 009	KAB. TANGERANG	BANTEN	Rp 50.000.000	BRI
256	WULAN	KP. GEMBONG 005 001	KAB. TANGERANG	BANTEN	Rp 5.000.000	BRI
257	ARIF RAHMAN HAKIM	KP BENDA BARU 001 005	KAB. TANGERANG	BANTEN	Rp 50.000.000	BRI
258	ABDUROHMAN	KP KLUTUK RT 001/001 001 001	KAB. TANGERANG	BANTEN	Rp 25.000.000	BRI

NO	NAMA	ALAMAT	KAB/KOTA	PROVINSI	JUMLAH KREDIT	BANK PELAKSANA
259	ESTI WINARNI	KP TEGAL 003 002	KAB. TANGERANG	BANTEN	Rp 50.000.000	BRI
260	SUHERNI	KP KRAMAT RT 03/02 003 002	KAB. TANGERANG	BANTEN	Rp 75.000.000	BRI
261	ABDUL MAJID	KP BABAKAN RT 002 RW 003	KAB. BOGOR	JAWA BARAT	Rp 10.000.000	BRI
262	JAENAL ABIDIN	KP CIMANDE CIKODOK RT 06 RW 02	KAB. BOGOR	JAWA BARAT	Rp 25.000.000	BRI
263	ANDI	KP CIDOKOM RT 001/002	KAB. BOGOR	JAWA BARAT	Rp 20.000.000	BRI
264	HENDRA	KP BABAKAN RT 003/002	KAB. BOGOR	JAWA BARAT	Rp 10.000.000	BRI
265	HERIMAN HIDAYAT	KP MALINGPING RT 03 RW 04	KAB. BOGOR	JAWA BARAT	Rp 25.000.000	BRI
266	AWAN B JAJANG	KP CIPAMBUAN RT 001 RW 004	KAB. BOGOR	JAWA BARAT	Rp 12.000.000	BRI
267	KAJUM ALIAS JUMAN	KP.CURUG RT02 RW03 DS.CURUG KEC GUNUNG SINDUR KAB BOGOR	KAB. BOGOR	JAWA BARAT	Rp 15.000.000	BRI
268	TATANG SANJAYA PUTRA	KP NAGROG RT 001/006	KAB. BOGOR	JAWA BARAT	Rp 25.000.000	BRI
269	MUHAMAD NUH	KP CURUG RT 002 RW 003	KAB. BOGOR	JAWA BARAT	Rp 20.000.000	BRI
270	SLAMET RIYADI	KP.CIKARANG RT004/007 DS.PABUARAN KEC GUNUNG SINDUR KAB BOGOR	KAB. BOGOR	JAWA BARAT	Rp 20.000.000	BRI
271	OMAN	KP WARUNG LOA RT 01 RW 12	KAB. BOGOR	JAWA BARAT	Rp 15.000.000	BRI
272	YAYANG T PUTRA	KP. SASAKPANJANG RT.003 RW.009	KAB. BOGOR	JAWA BARAT	Rp 25.000.000	BRI
273	SOFYAN HADI	KP SINARWANGI RT 05 RW 06	KAB. BOGOR	JAWA BARAT	Rp 25.000.000	BRI
274	ENDANG SETIAWAN	KP CIMANDIRASA I RT 03 RW 02	KAB. BOGOR	JAWA BARAT	Rp 20.000.000	BRI

NO	NAMA	ALAMAT	KAB/KOTA	PROVINSI	JUMLAH KREDIT	BANK PELAKSANA
275	SUKARDI	KP PEUNTAS RT 05 RW 06	KAB. BOGOR	JAWA BARAT	Rp 20.000.000	BRI
276	ASUR SURYADI	KP SASAK PANJANG RT 002 RW 008 SASAK PANJANG BOJONG	KAB. BOGOR	JAWA BARAT	Rp 7.000.000	BRI
277	LUTFI	DRAMAGA PASAR RT 04 RW 03	KAB. BOGOR	JAWA BARAT	Rp 7.000.000	BRI
278	RISNAWATI	KP JAMI RT 003/004 KEL SUKAJAYA KEC TAMANSARI	KAB. BOGOR	JAWA BARAT	Rp 6.000.000	BRI
279	MUHAMAD SURYANA	KP CIHIDEUNG RT 02 RW 02	KAB. BOGOR	JAWA BARAT	Rp 20.000.000	BRI
280	IDIK SETIAWAN	KP KEBON KOPI RT 02 RW 05	KAB. BOGOR	JAWA BARAT	Rp 5.000.000	BRI
281	Mamur	Kp.Genteng Rt. 002 Rw. 005 Kel. Genteng Kec. Bogor Selatan	Kota Bogor	Jawa Barat	Rp 101.000.000	MANDIRI
282	Sudartik	Dusun Babatan Rt. 002 Rw. 017 Kel. Sidomekar Kec. Semboro	Kota Bogor	Jawa Barat	Rp 10.000.000	MANDIRI
283	Siti Masitoh	Kp. Tanah Sewa Rt. 004 Rw. 003 Kel. Ciparigi Kec. Bogor Utara	Kota Bogor	Jawa Barat	Rp 150.000.000	MANDIRI
284	Abdul Latif	Jl Ciburial Rt. 001 Rw. 004 Kel. Ciparigi Kec. Bogor Utara	Kota Bogor	Jawa Barat	Rp 200.000.000	MANDIRI
285	Fachrudin Maulana	Cilendek Timur No.21 Rt. 002 Rw. 010 Kel. Cilendek Timur Kec. Bogor Barat	Kota Bogor	Jawa Barat	Rp 125.000.000	MANDIRI
286	R. Sofie Anggraini, St.	Jl. Palem Blok Q 11 Graha Indah Rt. 003 Rw. 004 Kel. Kedung Halang Kec. Bogor Utara	Kota Bogor	Jawa Barat	Rp 105.000.000	MANDIRI
287	Neneng Kusmiyati	Babakan Lebak No.1 Rt. 001 Rw. 005 Kel. Balumbang Jaya Kec. Bogor Barat	Kota Bogor	Jawa Barat	Rp 50.000.000	MANDIRI
288	Intan Yuliana Putri, Amd	Jl Melati Viii Perum Unitex No 6 Rt. 004 Rw. 006 Kel. Sindangrasa Kec. Bogor Timur	Kota Bogor	Jawa Barat	Rp 120.000.000	MANDIRI
289	Ryan Shandy	Kp. Sukadamai Rt. 002 Rw. 017 Kel. Cipaku Kec. Bogor Selatan	Kota Bogor	Jawa Barat	Rp 50.000.000	MANDIRI

NO	NAMA	ALAMAT	KAB/KOTA	PROVINSI	JUMLAH KREDIT	BANK PELAKSANA
290	Siti Nurul Fatma	Jl. Cifor Premium Griya Melati C1 No. 16 Rt 003 / Rw 013 Kel. Bubulak Kec. Kota Bogor Barat	Kota Bogor	Jawa Barat	Rp 300.000.000	MANDIRI
291	Edisarwo Nurani Juwono	Jl. Lincar I No. 7 Rt. 005 Rw. 010 Kel. Paledang Kec. Bogor Tengah	Kota Bogor	Jawa Barat	Rp 25.000.000	MANDIRI
292	Anika Septiani	Jln Artzimar 3 Rt. 003 Rw. 003 Kel. Tegal Gundil Kec. Bogor Utara	Kota Bogor	Jawa Barat	Rp 85.000.000	MANDIRI
293	Wildan Wardani	Gg. Bendungan Sindang Barang No.6 Rt. 003 Rw. 002 Kel. Sindang Barang Kec. Bogor Barat	Kota Bogor	Jawa Barat	Rp 45.000.000	MANDIRI
294	Eva Adistia Putri	Gg Ali Husen Rt. 001 Rw. 012 Kel. Loji Kec. Bogor Barat	Kota Bogor	Jawa Barat	Rp 300.000.000	MANDIRI
295	Mahrur Afandie	Kp.Lebaksari Rt. 001 Rw. 014 Kel. Pamoyanan Kec. Bogor Selatan	Kota Bogor	Jawa Barat	Rp 200.000.000	MANDIRI
296	Asep Rosyadi	Bojong Kidul Rt. 001 Rw. 002 Kel. Bojongkerta Kec. Bogor Selatan	Kota Bogor	Jawa Barat	Rp 30.000.000	MANDIRI
297	Astuti	Kp. Sawah Tegal Rt. 006 Rw. 010 Kel. Tanah Baru Kec. Bogor Utara	Kota Bogor	Jawa Barat	Rp 48.000.000	MANDIRI
298	Siti Maemunah	Situpete Rt. 004 Rw. 010 Kel. Sukadamai Kec. Tanah Sareal	Kota Bogor	Jawa Barat	Rp 50.000.000	MANDIRI
299	Irman	Bojong Kidul Rt. 003 Rw. 002 Kel. Bojongkerta Kec. Bogor Selatan	Kota Bogor	Jawa Barat	Rp 100.000.000	MANDIRI
300	Abdul Rohim	Cilibende Rt. 005 Rw. 006 Kel. Babakan Kec. Bogor Tengah	Kota Bogor	Jawa Barat	Rp 50.000.000	MANDIRI
301	Elis Sulastri	Jl. Siliwangi No. 6 Rt. 001 Rw. 002 Kel. Bondongan Kec. Bogor Selatan	Kota Bogor	Jawa Barat	Rp 120.000.000	MANDIRI
302	Komarudin	Pabuaran Pesantren No. 21 Rt. 003 Rw. 006 Kel. Kedung Waringin Kec. Tanah Sareal	Kota Bogor	Jawa Barat	Rp 50.000.000	MANDIRI
303	Rina Suryanti	Semplak Seremped Sukamaju Rt. 003 Rw. 005 Kel. Semplak Kec. Bogor Barat	Kota Bogor	Jawa Barat	Rp 200.000.000	MANDIRI

NO	NAMA	ALAMAT	KAB/KOTA	PROVINSI	JUMLAH KREDIT	BANK PELAKSANA
304	Asep Juanda	Kp Parung Banteng Rt. 007 Rw. 001 Kel. Katulampa Kec. Bogor Timur	Kota Bogor	Jawa Barat	Rp 30.000.000	MANDIRI
305	Kartika Maya Sari	Kedunghalang Kp. Ks. Tubun Rt 06 Rw 09 Kel. Cibuluh Kec. Bogor Utara	Kota Bogor	Jawa Barat	Rp 60.000.000	MANDIRI
306	Alman Hudri	Jl Sungai Asahan No 55 Sentul Rt. 001 Rw. 00 Kel. Babakan Pasar Kec. Babakan Madang	Kota Bogor	Jawa Barat	Rp 100.000.000	MANDIRI
307	Arin Ningsih Setiawan	Jl. Wijaya Kusuma Xi No. 5 Tm Yasmin Rt. 003 Rw. 014 Kel. Cilendek Barat Kec. Bogor Barat	Kota Bogor	Jawa Barat	Rp 100.000.000	MANDIRI
308	Asep Awaludin Effendi	Jl A Yani Kp Kebon Kelapa Rt. 005 Rw. 002 Kel. Tanah Sareal Kec. Tanah Sareal	Kota Bogor	Jawa Barat	Rp 40.000.000	MANDIRI
309	Sandy Apriansyah	Cimanggu Gg Madrasah Rt. 002 Rw. 003 Kel. Kedung Jaya Kec. Tanah Sareal	Kota Bogor	Jawa Barat	Rp 100.000.000	MANDIRI
310	Deni Maulana Hidayat	Warung Limus Rt. 004 Rw. 009 Kel. Mulyaharja Kec. Bogor Selatan	Kota Bogor	Jawa Barat	Rp 170.000.000	MANDIRI
311	Dinda	Kp Indah Sari Rt. 002 Rw. 001 Kel. Harjasari Kec. Bogor Selatan	Kota Bogor	Jawa Barat	Rp 50.000.000	MANDIRI
312	Wenny Purwayanti Santoso	Jl. Babakan Sukamantri Rt. 002 Rw. 007 Kel. Pasir Kuda Kec. Bogor Barat	Kota Bogor	Jawa Barat	Rp 30.000.000	MANDIRI
313	Lustiah Sujiawati	Perum Bojonggede Asri Blok B4 No. 3 Rt. 003 Rw. 015 Kel. Kedungwaringin Kec. Bojong Gede	Kota Bogor	Jawa Barat	Rp 100.000.000	MANDIRI
314	Pipih Lestari	Kp Pabuaran Rt. 001 Rw. 003 Kel. Cibadak Kec. Tanah Sareal	Kota Bogor	Jawa Barat	Rp 100.000.000	MANDIRI
315	Widi Adi Nugroho	Sindangbarang Pilar I No. 1 Rt. 003 Rw. 006 Kel. Sindang Barang Kec. Bogor Barat	Kota Bogor	Jawa Barat	Rp 50.000.000	MANDIRI
316	Nengsih	Kp.Situpete	Kota Bogor	Jawa Barat	Rp 50.000.000	MANDIRI

NO	NAMA	ALAMAT	KAB/KOTA	PROVINSI	JUMLAH KREDIT	BANK PELAKSANA
317	Sunardi	Kp. Setu Asem Rt. 001 Rw. 014 Kel. Mekar Wangi Kec. Tanah Sareal	Kota Bogor	Jawa Barat	Rp 30.000.000	MANDIRI
318	Agus Sutriyono	Kp Wangun Tengah Desa Sindangsari, Kecamatan Kota Bogor Timur, Jawa Barat Rt. 004 Rw. 002 Kel. Sindangsari Kec. Bogor Timur	Kota Bogor	Jawa Barat	Rp 150.000.000	MANDIRI
319	Nidah	Ciranjang Rt. 004 Rw. 003 Kel. Ranggamekar Kec. Bogor Selatan	Kota Bogor	Jawa Barat	Rp 40.000.000	MANDIRI
320	Jamaludin	Mulyasari Rt. 002 Rw. 013 Kel. Harjasari Kec. Bogor Selatan	Kota Bogor	Jawa Barat	Rp 30.000.000	MANDIRI
321	Caridin	Ranjeng	Serang	Banten	Rp 25.000.000	BRI
322	Widodo	Kp Kuaron 002 001	Serang	Banten	Rp 10.000.000	BRI
323	Sanilan	Kp Ciriung, Kel Bantar Waru Kec Cinangka	Serang	Banten	Rp 100.000.000	BRI
324	Sahuni	Kp. Kubang Gede 007 004	Serang	Banten	Rp 25.000.000	BRI
325	Masriri	Kp .Ilir Sujung 009 003	Serang	Banten	Rp 50.000.000	BRI
326	Masita	Kp Bojong 001 004	Serang	Banten	Rp 25.000.000	BRI
327	Zuliyannah	Tcp Blok 5 No 24 012 005	Serang	Banten	Rp 50.000.000	BRI
328	Arifin	Kampung Tegal Tanjung 002 004, Kramatwatu	Serang	Banten	Rp 30.000.000	BRI
329	Sadeli B. Jaelani	Kp Kesabilan 04 02	Serang	Banten	Rp 50.000.000	BRI
330	Memed	Kp Bayongbong Ciguha 002 003	Serang	Banten	Rp 85.000.000	BRI
331	Rohaden	Kp Wangun Rt. 017 Rw. 007 Kel. Batu Kuwung Kec. Padarincang	Serang	Banten	Rp 100.000.000	MANDIRI

NO	NAMA	ALAMAT	KAB/KOTA	PROVINSI	JUMLAH KREDIT	BANK PELAKSANA
332	Isnir Nuryanti	Kp. Kosambi I Rt. 003 Rw. 003 Kel. Karangsuraga Kec. Cinangka	Serang	Banten	Rp 100.000.000	MANDIRI
333	Ponisalam	Komp.Bumi Mukti Indah Blok.A4 No. 06 Serang	Serang	Banten	Rp 100.000.000	MANDIRI
334	Suha	Kp. Cipacung Rt. 018 Rw. 006 Kel. Karangsuraga Kec. Cinangka	Serang	Banten	Rp 50.000.000	MANDIRI
335	Asep Wijaya Iriana	Kp. Sidagel Rt. 019 Rw. 002 Kel. Baros Kec. Baros	Serang	Banten	Rp 100.000.000	MANDIRI
336	Asmah	Kp. Bunjar Masjid Rt. 002 Rw. 004 Kel. Sukajadi Kec. Kragilan	Serang	Banten	Rp 25.000.000	MANDIRI
337	Hani Aryanti	Kp. Jampalaon Rt. 012 Rw. 003 Kel. Purwadadi Kec. Lebak Wangi	Serang	Banten	Rp 50.000.000	MANDIRI
338	Darya	Kp Pamengkang Rt. 001 Rw. 001 Kel. Pamengkang Kec. Kramatwatu	Serang	Banten	Rp 20.000.000	MANDIRI
339	Mahpud	Kp Pasir Rt. 002 Rw. 002 Kel. Sukamaju Kec. Cikeusal	Serang	Banten	Rp 50.000.000	MANDIRI
340	Achmadyani	Kp. Cicentong Rt. 019 Rw. 004 Kel. Baros Kec. Baros	Serang	Banten	Rp 25.000.000	MANDIRI
341	Rohmat	Kp. Pamenyeng Kel. Rt 014 Rw 003 Kec. Carenang	Serang	Banten	Rp 25.000.000	MANDIRI
342	Ladiman	Dukuh Geneng Rt 001 Rw 001 Kel Ngapus Ke	Blora	Jawa Tengah	Rp 20.000.000	BRI
343	Eko Suhartono	Kedungkrikil Rt 007 / Rw 002 Kel Balongrejo/Kec Banjarejo	Blora	Jawa Tengah	Rp 16.000.000	BRI
344	Yono	Dk.Sonokulon Rt.003 Rw.001	Blora	Jawa Tengah	Rp 10.000.000	BRI
345	Dasrianto	Sunggun Ds. Medalem Rt.002/001	Blora	Jawa Tengah	Rp 2.000.000	BRI
346	Ahmad Subari	Dk.Geneng Rt.007 Rw.002	Blora	Jawa Tengah	Rp 13.000.000	BRI
347	Asharudin	Tengger Rt 001 Rw 002	Blora	Jawa Tengah	Rp 8.000.000	BRI
348	Nur Hidayati	Ngawenombo Rt. 7 Rw. 1 Kel. Ngawenombo Kec. Kunduran	Blora	Jawa Tengah	Rp 8.000.000	BRI

NO	NAMA	ALAMAT	KAB/KOTA	PROVINSI	JUMLAH KREDIT	BANK PELAKSANA
349	Sudiyartono	Dk Balongsari Rt 003 Rw 001 Kel Balongsari/ Kec Banjarejo	Blora	Jawa Tengah	Rp 7.000.000	BRI
350	Suyatun	Dk Bendo Rt 006 Rw 002	Blora	Jawa Tengah	Rp 7.000.000	BRI
351	Djuwadi	Gunungrowo Rt 004 Rw 002 Kel Sambongrejo / Kec Tunjungan	Blora	Jawa Tengah	Rp 7.000.000	BRI
352	Giran	Doplang	Blora	Jawa Tengah	Rp 20.000.000	BRI
353	Supardi	Desa Ploso Rt 03 Rw 02 Sarimulyo	Blora	Jawa Tengah	Rp 11.000.000	BRI
354	Sulisnawati	Sembongin Rt 001 Rw 001	Blora	Jawa Tengah	Rp 25.000.000	BRI
355	Umiyati	Desa Bekutuk 3/2	Blora	Jawa Tengah	Rp 20.000.000	BRI
356	Sulastri	Borak Rt 11 Rw 02 Semawur	Blora	Jawa Tengah	Rp 4.000.000	BRI
357	Mu'Alim	Tengger Rt 001 Rw 002	Blora	Jawa Tengah	Rp 6.000.000	BRI
358	Surati	Kedungkenongo	Blora	Jawa Tengah	Rp 22.000.000	BRI
359	Sulastri	Borak Rt 11 Rw 02 Semawur	Blora	Jawa Tengah	Rp 4.000.000	BRI
360	Sudrik Mulyono	Dk Ngrayudan Rt 001 Rw 005 Kel Tambahrejo Kec Tunjungan	Blora	Jawa Tengah	Rp 8.000.000	BRI
361	Sugiyanto	Gunungan 004/001	Blora	Jawa Tengah	Rp 8.000.000	BRI
362	Rukayah	Dk Kembang Rt 003 Rw 001	Blora	Jawa Tengah	Rp 25.000.000	BRI
363	Sriyati	D. Jegong Rt.001/ Rw.003	Blora	Jawa Tengah	Rp 15.000.000	BRI
364	Daman	Temulus Rt 09 Rw 02 Kel Temulus Kec Randublatung	Blora	Jawa Tengah	Rp 16.000.000	BRI
365	Nyaminah	Benjit Tawangrejo 01/04	Blora	Jawa Tengah	Rp 8.000.000	BRI

NO	NAMA	ALAMAT	KAB/KOTA	PROVINSI	JUMLAH KREDIT	BANK PELAKSANA
366	Jasman	Ds Kedungwaru Rt 001 Rw 003 Kec Kunduran Kab Blora	Blora	Jawa Tengah	Rp 6.000.000	BRI
367	Samijan	Guwaran 005/003	Blora	Jawa Tengah	Rp 10.000.000	BRI
368	Jumroh	Kampung Cukang Kananga Rukun Tetangga 004, Rukun Warga 004, Kelurahan/Desa Cikiruhwetan, Kecamatan Cikeusik Kabupaten Pandeglang	Pandeglang	Banten	Rp 50.000.000	BNI
369	Sayu	Kampung Sukamulya, Rukun Tetangga 012, Rukun Warga 003, Kelurahan/Ds. Sukaresmi, Kec. Sukaresmi, Kabupaten Pandeglang	Pandeglang	Banten	Rp 50.000.000	BNI
370	Erah	Kp Picung, Rt 005, Rw 005, Kel/Desa Sinarjaya, Kec. Cigeulis, Kab. Pandeglang	Pandeglang	Banten	Rp 50.000.000	BNI
371	Masli	Kampung Pasar Lame, Rukun Tetangga 002, Rukun Warga 001, Kelurahan/Desa Turus, Kecamatan Patia, Kabupaten Pandeglang	Pandeglang	Banten	Rp 50.000.000	BNI
372	Surna	Kp Kikasam Rt 008 Rw 003 Desa Turus Kec Patia	Pandeglang	Banten	Rp 50.000.000	BNI
373	Madi	Kp Muncang 001 003	Pandeglang	Banten	Rp 50.000.000	BNI
374	Raskim	Kp Rancaseneng Rt/Rw : 003/002 Rancaseneng Cikeusik	Pandeglang	Banten	Rp 10.000.000	BNI
375	Saniti	Kp Depok Rt.001 Rw.001 Kel. Kertaraharja Kec. Sobang Kab. Pandeglang	Pandeglang	Banten	Rp 50.000.000	BNI
376	Casmita	Kp. Cileungsing Rt.013 Rw.007 Kel. Rancaseneng Kec. Cikeusik Kab. Pandeglang	Pandeglang	Banten	Rp 50.000.000	BNI
377	Hari Istichori	Kp. Lancar Kel Sukamanah Kaduhejo 4/6	Pandeglang	Banten	Rp 250.000.000	BNI

NO	NAMA	ALAMAT	KAB/KOTA	PROVINSI	JUMLAH KREDIT	BANK PELAKSANA
378	Hideung	Kampung Pasir Kondang, Rukun Tetangga 0061 Rukun Warga 001, Kelurahan/Desa Turus, Kecamatan Patia, Kabupaten Pandeglang	Pandeglang	Banten	Rp 50.000.000	BNI
379	Naman	Kampung Pasar Iwul , Rukun Tetangga 014, Rukun Warga 005, Kelurahan/Desa Turus, Kecamatan Patia, Kabupaten Pandeglang	Pandeglang	Banten	Rp 50.000.000	BNI
380	Salinah	Kp Pamatang Sempur 002 003 002 003	Pandeglang	Banten	Rp 20.000.000	BNI
381	Udiman	Kampung Padali, Rukun Tetangga 013, Rukun Warga 005, Kelurahan/Desa Turus, Kecamatan Patia, Kabupaten Pandeglang	Pandeglang	Banten	Rp 50.000.000	BNI
382	Ukar	Kp. Padali Rt. 013 Rw. 005 Desa Turus Kec. Patia	Pandeglang	Banten	Rp 50.000.000	BNI
383	CECEP NURJAMAN	KP LOA SARI RT 001 RW 009 DS KUWUNGLUWUK KEC SUKARESMI KAB CIANJUR	Cianjur	Jawa Barat	Rp 100.000.000	Mandiri
384	LILI NURSAADAH	KP. PANUMBANGAN RT. 004 RW. 001 KEL. CIBULAKAN KEC. CUGENANG	Cianjur	Jawa Barat	Rp 50.000.000	Mandiri
385	HALIMAH	KP. CARIU RT. 001 RW. 002 KEL. DS. BUNIKASIH KEC. WARUNGKONDANG	Cianjur	Jawa Barat	Rp 25.000.000	Mandiri
386	DIMAS MOCHAMAD ZAENI	KP CUGENANG	Cianjur	Jawa Barat	Rp 100.000.000	Mandiri
387	ASEP NATA	KP SIMPANG RT. 001 RW. 003 KEL. PAKUON KEC. SUKARESMI	Cianjur	Jawa Barat	Rp 80.000.000	Mandiri
388	AAS ASIAH	KP. GUNUNG PUTRI RT. 001 RW. 007 KEL. SUKATANI KEC. PACET	Cianjur	Jawa Barat	Rp 90.000.000	Mandiri
389	ATENG RAHMAT	KP. PASIR HAPA RT. 004 RW. 013 KEL. DS. SIRNAGALIH KEC. CILAKU	Cianjur	Jawa Barat	Rp 20.000.000	Mandiri

NO	NAMA	ALAMAT	KAB/KOTA	PROVINSI	JUMLAH KREDIT	BANK PELAKSANA
390	OOY SOLAHUDIN	KP. CIKETUG RT 01 RW 04 KELURAHAN SINDANGJAYA KECAMATAN CIPANAS KABUPATEN CIANJUR	Cianjur	Jawa Barat	Rp 25.000.000	Mandiri
391	TITIN ROHILAH	KP. CIPENDAWA RT. 005 RW. 006 KEL. CIKANYERE KEC. SUKARESMI	Cianjur	Jawa Barat	Rp 25.000.000	Mandiri
392	NANANG YULYADI	KP KWL HILIR RT 02 RW 02 002 002	Cianjur	Jawa Barat	Rp 25.000.000	Mandiri
393	DIKI MULYANA	KP RAWA BEUNCEUH RT. 003 RW. 006 KEL. CIBADAK KEC. SUKARESMI	Cianjur	Jawa Barat	Rp 50.000.000	Mandiri
394	MOH MEGA RAMANDA	KP PACET RT. 002 RW. 005 KEL. CIPENDAWA KEC. PACET	Cianjur	Jawa Barat	Rp 100.000.000	Mandiri
395	YANI	KP. SALAKAUNG RT. 001 RW. 001 KEL. SARAMPAD KEC. CUGENANG	Cianjur	Jawa Barat	Rp 50.000.000	Mandiri
396	WAWAN RUSWANUDIN	KP. BUNIAGA RT. 001 RW. 008 KEL. CIHERANG KEC. PACET	Cianjur	Jawa Barat	Rp 100.000.000	Mandiri
397	YEYEN SUSILAWATI	KP. WARGA SARI RT. 001 RW. 013 KEL. SAWAHGEDE KEC. CIANJUR	Cianjur	Jawa Barat	Rp 100.000.000	Mandiri
398	APEP TISNA WIJAYA	KP. CIBADAK	Cianjur	Jawa Barat	Rp 50.000.000	Mandiri
399	SUGENG	VILLA PERMATA BLOK A 1 NO 6 B RT. 003 RW. 004 KEL. CIKANYERE KEC. SUKARESMI	Cianjur	Jawa Barat	Rp 70.000.000	Mandiri
400	DINA RAHMAWATI	KP PATARUMAN RT. 003 RW. 010 KEL. KAWUNGLUWUK KEC. SUKARESMI	Cianjur	Jawa Barat	Rp 10.000.000	Mandiri
401	UJANG SADILI	KP PASIR HAUR RT. 004 RW. 015 KEL. SINDANGLAYA KEC. CIPANAS	Cianjur	Jawa Barat	Rp 20.000.000	Mandiri
402	WARSINI	KP JEPRAH RT. 004 RW. 005 KEL. CIPANAS KEC. CIPANAS	Cianjur	Jawa Barat	Rp 100.000.000	Mandiri

NO	NAMA	ALAMAT	KAB/KOTA	PROVINSI	JUMLAH KREDIT	BANK PELAKSANA
403	SITI NUR AROFAH	DUSUN CARINGIN RT. 004 RW. 002 KEL. CIKAUM TIMUR KEC. CIKAUM	SUBANG	JAWA BARAT	Rp 16.000.000	BRI
404	JAMAL	DUSUN SIDAMULYA RT 01 RW 01	SUBANG	JAWA BARAT	Rp 10.000.000	BRI
405	SUKIM	DUSUN SUKAMANAH RT 19 RW 04 KEL PUSAKAJAYA	SUBANG	JAWA BARAT	Rp 10.000.000	BRI
406	NURHASANAH	DUSUN SARIMUKTI RT 03 RW 02	SUBANG	JAWA BARAT	Rp 6.000.000	BRI
407	YANI	DUSUN MULYASARI RT 23 RW 10	SUBANG	JAWA BARAT	Rp 15.000.000	BRI
408	WIRNOTO BIN CARSA	DERIK RT 12 RW 04	SUBANG	JAWA BARAT	Rp 5.000.000	BRI
409	TARBA	DUSUN RANGDU TENGAH RT 07 RW 02 RANGDU	SUBANG	JAWA BARAT	Rp 8.000.000	BRI
410	NURHADI BIN MUNAWAR	DSN.TANJUNGSALEP RT 01 RW 01	SUBANG	JAWA BARAT	Rp 15.000.000	BRI
411	ASEP SULAEMAN	JEJERUKAN RT 03 RW 01 RANCAHILIR	SUBANG	JAWA BARAT	Rp 5.000.000	BRI
412	RINDA BIN DASTIM	DUSUN RANGDU SELATAN RT 09 RW 03 DS/KEL LAINNYA	SUBANG	JAWA BARAT	Rp 6.000.000	BRI
413	TARSAN BADRIAH	DUSUN PUSAKAJATI RT 06 RW 02 DS/KEL LAINNYA	SUBANG	JAWA BARAT	Rp 3.000.000	BRI
414	ROMIN BIN RIAN	JUNGKLANG RT 14 RW 07 DESARANCAASIH KEC PATOKBEUSI	SUBANG	JAWA BARAT	Rp 10.000.000	BRI
415	ASEP WAWAN GUNAWAN	MAYASUTA RT13 RW07	SUBANG	JAWA BARAT	Rp 20.000.000	BRI
416	YOYOH S	DUSUN BAKAN LAME RT06 RW03	SUBANG	JAWA BARAT	Rp 20.000.000	BRI
417	SADIK	DERIK RT 11 RW 04	SUBANG	JAWA BARAT	Rp 5.000.000	BRI
418	UKAS BIN SAMALI	BOJONG SARI KALER RT 12 RW 6	SUBANG	JAWA BARAT	Rp 15.000.000	BRI

NO	NAMA	ALAMAT	KAB/KOTA	PROVINSI	JUMLAH KREDIT	BANK PELAKSANA
419	HORIAH SURYANI	BAKAN LAME RT06 RW03	SUBANG	JAWA BARAT	Rp 20.000.000	BRI
420	CASAM	DUSUN CIBATU HILIR RT. 001/001 PINANGSARI CIASEM	SUBANG	JAWA BARAT	Rp 8.000.000	BRI
421	TARYONO BIN OCO	PASUNG RT 06 RW 02	SUBANG	JAWA BARAT	Rp 10.000.000	BRI
422	ACENG WAWAN	KP SUKAMULYA RT 23 RW 08	SUBANG	JAWA BARAT	Rp 15.000.000	BRI
423	SUNANDAR	DSN DUKOH, RT 003/RW 002, DS MARGOREJO, KEC KEREK, KAB TUBAN	KAB. TUBAN	JAWA TIMUR	Rp 25.000.000	BNI
424	SATUM	DSN TEMAYANG, RT 003/ RW 003, DS TEMAYANG, KEC KEREK, KAB TUBAN	KAB. TUBAN	JAWA TIMUR	Rp 13.000.000	BNI
425	WARNO	DSN TEGAL PERON, RT 003/RW 004, DS PADASAN, KEC KEREK, KAB TUBAN	KAB. TUBAN	JAWA TIMUR	Rp 25.000.000	BNI
426	SYAFIQL FUAD	DSN TEMAYANG, RT 003/ RW 003, DS TEMAYANG, KEC KEREK, KAB TUBAN	KAB. TUBAN	JAWA TIMUR	Rp 3.000.000	BNI
427	TRIMO	DSN KRAJAN, RT 001/ RW 004, DS MANJUNG, KEC MONTONG, KAB TUBAN	KAB. TUBAN	JAWA TIMUR	Rp 6.400.000	BNI
428	JIMAN	DSN SUMURGENENG, RT 002/RW 003, DS SUMURGENENG, KEC JENU, KAB TUBAN	KAB. TUBAN	JAWA TIMUR	Rp 13.000.000	BNI
429	MUHAMAD	DSN BRANGKALI, RT 001 RW 001, DS DAGANGAN, KC PARENGAN, KAB TUBAN	KAB. TUBAN	JAWA TIMUR	Rp 20.000.000	BNI
430	DASMURI	DSN KLAMPEYAN, RT 006/ RW 007, DS GRABAGAN, KEC GRABAGAN, KAB TUBAN	KAB. TUBAN	JAWA TIMUR	Rp 6.400.000	BNI
431	JASMURI	DSN JUWARSARI, RT 002/RW 004, DS GRABAGAN, KEC GRABAGAN, KAB TUBAN	KAB. TUBAN	JAWA TIMUR	Rp 6.000.000	BNI

NO	NAMA	ALAMAT	KAB/KOTA	PROVINSI	JUMLAH KREDIT	BANK PELAKSANA
432	NASIRAH	DSN KRAJAN 2 , RT 004/RW 004, DS SUGIHAN, KEC MERAKURAK, KAB TUBAN	KAB. TUBAN	JAWA TIMUR	Rp 4.500.000	BNI
433	DARMAN	DSN BONCONG, RT 001/RW 001, DS BONCONG, KEC BANCAR, KAB TUBAN	KAB. TUBAN	JAWA TIMUR	Rp 25.000.000	BNI
434	TONO	DSN WANGKLU ,RT 003/RW 001 DS TANGGULANGIN, KEC MONTONG, KAB TUBAN	KAB. TUBAN	JAWA TIMUR	Rp 6.000.000	BNI
435	DARMUKO	DSN NGELOM RT 017 RW 006 SIDING BANCAR TUBAN JAWA TIMUR 62354	KAB. TUBAN	JAWA TIMUR	Rp 13.000.000	BNI
436	YATEMIN	DSN KENONGO, RT 012/ RW 004, DS WONOSARI, KEC SENORI, KAB TUBAN	KAB. TUBAN	JAWA TIMUR	Rp 13.000.000	BNI
437	TAMSIYO	DSN TLOGO WUNI, RT 005/ RW 003, DS TEMANDANG, KEC MERAKURAK, KAB TUBAN	KAB. TUBAN	JAWA TIMUR	Rp 20.000.000	BNI
438	SUPAHAM	DSN DAWUNG,RT 007/RW 009,DS GRABAGAN,KEC GRABAGAN,KAB TUBAN	KAB. TUBAN	JAWA TIMUR	Rp 13.000.000	BNI
439	M. ZAENI	DSN GUNUNG KATUL, RT 002/ RW 001, DS BRINGIN, KEC MONTONG, KAB TUBAN	KAB. TUBAN	JAWA TIMUR	Rp 7.000.000	BNI
440	TURSI	DSN BORO KEMBANG, RT 002/RW 004, DS WALERAN, KEC GRABAGAN, KAB TUBAN	KAB. TUBAN	JAWA TIMUR	Rp 6.500.000	BNI
441	KASURI	DSN PENGOK, RT 010/RW 001, DS BANYUBANG, KEC GRABAGAN, KAB TUBAN	KAB. TUBAN	JAWA TIMUR	Rp 3.200.000	BNI
442	PARIMAN	DSN MINGGO,RT 005/RW 001 DS SUMBEREJO, KEC WIDANG, KAB TUBAN	KAB. TUBAN	JAWA TIMUR	Rp 6.400.000	BNI
443	SUPRATMAN	TLOGOGEDE RT 003 RW 02 , KELURAHAN WONOKROMO, KECAMATAN TIKUNG	KAB. LAMONGAN	JAWA TIMUR	Rp 9.000.000	BNI

NO	NAMA	ALAMAT	KAB/KOTA	PROVINSI	JUMLAH KREDIT	BANK PELAKSANA
444	MASKURI	KEDUNG RT 002 RW 01 , KELURAHAN KEDUNGWARAS, KECAMATAN KEDUNGWARAS	KAB. LAMONGAN	JAWA TIMUR	Rp 20.000.000	BNI
445	KURDI	KARANGGENENG RT 002 RW 002, KELURAHAN KARANGGENENG, KECAMATAN BABAT	KAB. LAMONGAN	JAWA TIMUR	Rp 10.500.000	BNI
446	MUSLAN	SUDIMORO RT 002 RW 001, KELURAHAN MENDOGO, KECAMATAN GLAGAH	KAB. LAMONGAN	JAWA TIMUR	Rp 10.500.000	BNI
447	PAIDI	DUSUN NGEPEH RT 001 RW 001 DESA SENGANTEN GONDANG BOJONEGORO	KAB. LAMONGAN	JAWA TIMUR	Rp 25.000.000	BNI
448	HARDI	SUKOANYAR RT 002 RW 02 , KELURAHAN SUKOANYAR, KECAMATAN TURI	KAB. LAMONGAN	JAWA TIMUR	Rp 25.000.000	BNI
449	WAIMIN	BANJAR RT 003 RW 003, KELURAHAN SIUMBERBANJAR, KECAMATAN BLULUK	KAB. LAMONGAN	JAWA TIMUR	Rp 3.500.000	BNI
450	AHMAD	TINARO RT 002 RW 004, KELURAHAN DUKUH AGUNG, KECAMATAN TIKUNG	KAB. LAMONGAN	JAWA TIMUR	Rp 25.000.000	BNI
451	PARNO	RANDEKAN RT 003 RW 005, KELURAHAN SOKO, KECAMATAN TIKUNG	KAB. LAMONGAN	JAWA TIMUR	Rp 3.000.000	BNI
452	BENU	PURWOKERTO RT 009 RW 002, KELURAHAN PURWOKERTO, KECAMATAN NGIMBANG	KAB. LAMONGAN	JAWA TIMUR	Rp 25.000.000	BNI
453	SUPOMO	NGRAPAH RT 004 RW 002, KELURAHAN SEWOR, KECAMATAN SUKORAME	KAB. LAMONGAN	JAWA TIMUR	Rp 20.000.000	BNI
454	YATEMAN	PAMOTAN RT.016 RW.008 DESA PAMOTAN KEC.SAMBENG KAB.LAMONGAN	KAB. LAMONGAN	JAWA TIMUR	Rp 200.000.000	BNI

NO	NAMA	ALAMAT	KAB/KOTA	PROVINSI	JUMLAH KREDIT	BANK PELAKSANA
455	MBARNO	DANDANG RT 002 RW 005, KELURAHAN SUMBERBANJAR, KECAMATAN BLULUK	KAB. LAMONGAN	JAWA TIMUR	Rp 10.500.000	BNI
456	SUHARTO	SUDIMORO RT 001 RW 001, KELURAHAN MENDOGO, KECAMATAN GLAGAH	KAB. LAMONGAN	JAWA TIMUR	Rp 22.000.000	BNI
457	SETRO PODO	BALUN RT 005 RW 001, KELURAHAN BALUN, KECAMATAN TURI	KAB. LAMONGAN	JAWA TIMUR	Rp 25.000.000	BNI
458	MUSTAM	JANGKUNGSOMO RT 007 RW 003, KELURAHAN PRINGGOBOYO, KECAMATAN MADURAN	KAB. LAMONGAN	JAWA TIMUR	Rp 12.500.000	BNI
459	RAWIT	BUTUNGAN RT 002 RW 001, KELURAHAN BUTUNGAN, KECAMATAN KALITENGAH	KAB. LAMONGAN	JAWA TIMUR	Rp 10.500.000	BNI
460	ASRUN	PULE RT 001 RW 005, KELURAHAN BAKALANPULE, KECAMATAN TIKUNG	KAB. LAMONGAN	JAWA TIMUR	Rp 3.000.000	BNI
461	DWI LESTARI	DSN. GOTAN, RT 003/ RW 007, DS. JATIGEDONG, KEC. PLOSO, KAB. JOMBANG	KAB. LAMONGAN	JAWA TIMUR	Rp 72.500.000	BNI
462	TASEM	SERUT RT 001 RW 011, KELURAHAN DERMOLEMAHBANG, KECAMATAN SARIREJO	KAB. LAMONGAN	JAWA TIMUR	Rp 25.000.000	BNI
463	PATONAH	DUSUN I	KOTA LUBUK LINGGAU	SUMATERA SELATAN	Rp 7.500.000	BNI
464	EKO SUSANTO	DUSUN III	KOTA LUBUK LINGGAU	SUMATERA SELATAN	Rp 7.500.000	BNI
465	SUTRESNO	DESA SUMBER REJO	KOTA LUBUK LINGGAU	SUMATERA SELATAN	Rp 7.500.000	BNI
466	RIDUAN	DUSUN V	KOTA LUBUK LINGGAU	SUMATERA SELATAN	Rp 7.500.000	BNI
467	SAELAN	DUSUN III	KOTA LUBUK LINGGAU	SUMATERA SELATAN	Rp 11.250.000	BNI

NO	NAMA	ALAMAT	KAB/KOTA	PROVINSI	JUMLAH KREDIT	BANK PELAKSANA
468	SARJINEN	SUMBER REJO	KOTA LUBUK LINGGAU	SUMATERA SELATAN	Rp 11.250.000	BNI
469	NUR HABIB	DUSUN III	KOTA LUBUK LINGGAU	SUMATERA SELATAN	Rp 11.250.000	BNI
470	ISWANTO	DUSUN III	KOTA LUBUK LINGGAU	SUMATERA SELATAN	Rp 11.250.000	BNI
471	ENIK ISMIATI	DUSUN III	KOTA LUBUK LINGGAU	SUMATERA SELATAN	Rp 11.250.000	BNI
472	SUWARTI	DUSUN III	KOTA LUBUK LINGGAU	SUMATERA SELATAN	Rp 11.250.000	BNI
473	TEJO AGUS BIMOKO	DUSUN III	KOTA LUBUK LINGGAU	SUMATERA SELATAN	Rp 11.250.000	BNI
474	SUTARJO	DUSUN III	KOTA LUBUK LINGGAU	SUMATERA SELATAN	Rp 11.250.000	BNI
475	HARTATI	DUSUN III	KOTA LUBUK LINGGAU	SUMATERA SELATAN	Rp 11.250.000	BNI
476	KARSAN	DUSUN I	KOTA LUBUK LINGGAU	SUMATERA SELATAN	Rp 11.250.000	BNI
477	M MAHFUL	DUSUN III	KOTA LUBUK LINGGAU	SUMATERA SELATAN	Rp 11.250.000	BNI
478	RULI EPENDI	DUSUN III	KOTA LUBUK LINGGAU	SUMATERA SELATAN	Rp 11.250.000	BNI
479	TURSIMAN	DUSUN III	KOTA LUBUK LINGGAU	SUMATERA SELATAN	Rp 11.250.000	BNI
480	ROHKHIYAT	DUSUN III	KOTA LUBUK LINGGAU	SUMATERA SELATAN	Rp 11.250.000	BNI
481	ANDIS AZIZAH	SUMBERREJO	KOTA LUBUK LINGGAU	SUMATERA SELATAN	Rp 15.000.000	BNI
482	SUJINO	DUSUN III	KOTA LUBUK LINGGAU	SUMATERA SELATAN	Rp 15.000.000	BNI
483	UNEN SUTISNA	KP. CIBURIALRT 002RW 005	KAB. BANDUNG BARAT	JAWA BARAT	Rp 15.000.000	BNI
484	DEDEN YAYAT HIDAYAT	KP CIHIDEUNG RT002 RW007	KAB. BANDUNG BARAT	JAWA BARAT	Rp 25.000.000	BNI

NO	NAMA	ALAMAT	KAB/KOTA	PROVINSI	JUMLAH KREDIT	BANK PELAKSANA
485	DADAN TAHYANA	KP CILUMBER 001007 CIBOGO LEMBAWANG /BANDUNG BARAT	KAB. BANDUNG BARAT	JAWA BARAT	Rp 25.000.000	BNI
486	TIARAWATI	KP. CIBODAS RT 001 RW 005	KAB. BANDUNG BARAT	JAWA BARAT	Rp 25.000.000	BNI
487	SUPRIATNA	KP CIBEDUG RT 003 RW 012	KAB. BANDUNG BARAT	JAWA BARAT	Rp 25.000.000	BNI
488	JANA	KP. CIBEDUG RT 004 RW 011	KAB. BANDUNG BARAT	JAWA BARAT	Rp 25.000.000	BNI
489	NANDA SUHANDA	KP. CIBEDUG RT 006 RW 013	KAB. BANDUNG BARAT	JAWA BARAT	Rp 25.000.000	BNI
490	KOKOM KOMARIAH	KP. SUKALUYU RT 001 RW 008	KAB. BANDUNG BARAT	JAWA BARAT	Rp 25.000.000	BNI
491	AGUS KURNIA	KP. CIBEDUG RT 001 RW 013	KAB. BANDUNG BARAT	JAWA BARAT	Rp 25.000.000	BNI
492	KURNIADI	PONDOK PADALARANG INDAH BLOK G-9 NO. 13 RT. 002 RW. 028	KAB. BANDUNG BARAT	JAWA BARAT	Rp 60.000.000	BNI
493	AHMAD	DUSUN III RT 014/006 DESA PANYOSOGAN KEC. LURAGUNG KAB. KUNINGAN	KAB. KUNINGAN	JAWA BARAT	Rp 26.400.000	BNI
494	UDIN SAEFUDIN	WILAYAH III SUMUR WERA RT 008 RW 003 DESA PATALANGAN KEC PANCALANG KAB KUNINGAN	KAB. KUNINGAN	JAWA BARAT	Rp 40.875.000	BNI
495	SITI KHODIJAH	DUSUN PAHING RT/RW 009 / 002 KALIMANGGISKULON KALIMANGGIS KUNINGAN JAWA BARAT	KAB. KUNINGAN	JAWA BARAT	Rp 23.000.000	BNI
496	ANAH	DUSUN LANGENSARI RT/RW 007 / 002 GUNUNGKARUNG LURAGUNG KUNINGAN JAWA BARAT	KAB. KUNINGAN	JAWA BARAT	Rp 23.604.000	BNI
497	ASIH	DUSUN WAGE RT/RW 016 / 007 PANYOSOGAN LURAGUNG KUNINGAN JAWA BARAT	KAB. KUNINGAN	JAWA BARAT	Rp 23.604.000	BNI

NO	NAMA	ALAMAT	KAB/KOTA	PROVINSI	JUMLAH KREDIT	BANK PELAKSANA
498	TINAH	DUSUN PAHING RT/RW 009 / 004 CIAWILOR CIAWIGEBANG KUNINGAN JAWA BARAT	KAB. KUNINGAN	JAWA BARAT	Rp 23.604.000	BNI
499	FEBRIYANTI	DUSUN I RT/RW 006 / 002 PANYOSOGAN LURAGUNG KUNINGAN JAWA BARAT	KAB. KUNINGAN	JAWA BARAT	Rp 23.604.000	BNI
500	MISKA	DUSUN MANIS RT/RW 002 / 001 KALIMANGGISWETAN KALIMANGGIS KUNINGAN JAWA BARAT	KAB. KUNINGAN	JAWA BARAT	Rp 23.604.000	BNI
501	YADI	DUSUN MANIS RT/RW 002 / 003 GERESIK CIAWIGEBANG KUNINGAN JAWA BARAT	KAB. KUNINGAN	JAWA BARAT	Rp 23.604.000	BNI
502	ANAH ROHANAH	DUSUN PUHUN RT 002/004 DESA CIBULAN KEC. CIDAHU KAB KUNINGAN	KAB. KUNINGAN	JAWA BARAT	Rp 41.325.000	BNI
503	HADIRIN	DS. SUKOREJO, KEC. SIDAYU, KAB. GRESIK	KAB. GRESIK	JAWA TIMUR	Rp 2.000.000	BNI
504	KASRUKAN	DS. SUKOREJO, KEC. SIDAYU, KAB. GRESIK	KAB. GRESIK	JAWA TIMUR	Rp 6.000.000	BNI
505	RUSTAM	DS. SUKOREJO, KEC. SIDAYU, KAB. GRESIK	KAB. GRESIK	JAWA TIMUR	Rp 3.000.000	BNI
506	SAID	DS. SUKOREJO, KEC. SIDAYU, KAB. GRESIK	KAB. GRESIK	JAWA TIMUR	Rp 4.000.000	BNI
507	KARLI	DS. SUKOREJO, KEC. SIDAYU, KAB. GRESIK	KAB. GRESIK	JAWA TIMUR	Rp 6.000.000	BNI
508	KASMUJI	DS. SUKOREJO, KEC. SIDAYU, KAB. GRESIK	KAB. GRESIK	JAWA TIMUR	Rp 4.000.000	BNI
509	USENAN	DS. SUKOREJO, KEC. SIDAYU, KAB. GRESIK	KAB. GRESIK	JAWA TIMUR	Rp 6.000.000	BNI
510	SUPRAYOGI	DS. SUKOREJO, KEC. SIDAYU, KAB. GRESIK	KAB. GRESIK	JAWA TIMUR	Rp 9.000.000	BNI
511	KARTONO	DS. SUKOREJO, KEC. SIDAYU, KAB. GRESIK	KAB. GRESIK	JAWA TIMUR	Rp 4.000.000	BNI

NO	NAMA	ALAMAT	KAB/KOTA	PROVINSI	JUMLAH KREDIT	BANK PELAKSANA
512	H BAROCH	DS. SUKOREJO, KEC. SIDAYU, KAB. GRESIK	KAB. GRESIK	JAWA TIMUR	Rp 10.000.000	BNI
513	SAMIADI	DS. SUKOREJO, KEC. SIDAYU, KAB. GRESIK	KAB. GRESIK	JAWA TIMUR	Rp 6.000.000	BNI
514	SUHEDI	DS. SUKOREJO, KEC. SIDAYU, KAB. GRESIK	KAB. GRESIK	JAWA TIMUR	Rp 3.000.000	BNI
515	MATROFIK	DS. SUKOREJO, KEC. SIDAYU, KAB. GRESIK	KAB. GRESIK	JAWA TIMUR	Rp 5.000.000	BNI
516	KASELAN	DS. SUKOREJO, KEC. SIDAYU, KAB. GRESIK	KAB. GRESIK	JAWA TIMUR	Rp 4.000.000	BNI
517	SUKARIYAH	DS. SUKOREJO, KEC. SIDAYU, KAB. GRESIK	KAB. GRESIK	JAWA TIMUR	Rp 1.000.000	BNI
518	MUTASAN	DS. SUKOREJO, KEC. SIDAYU, KAB. GRESIK	KAB. GRESIK	JAWA TIMUR	Rp 3.000.000	BNI
519	SUWARNO	DS. SUKOREJO, KEC. SIDAYU, KAB. GRESIK	KAB. GRESIK	JAWA TIMUR	Rp 4.000.000	BNI
520	H.ANDILAH	EMBONG BARU RT/RW 012/003, DESA SEMBAYAT, KEC.MANYAR, GRESIK	KAB. GRESIK	JAWA TIMUR	Rp 500.000.000	BNI
521	AROFAH	DS. MELIRANG, KEC. BUNGAH, KAB. GRESIK	KAB. GRESIK	JAWA TIMUR	Rp 1.000.000	BNI
522	SUN AN	DS. MELIRANG, KEC. BUNGAH, KAB. GRESIK	KAB. GRESIK	JAWA TIMUR	Rp 5.000.000	BNI
523	ABU ALI	DS. MOJOPURO GEDE, KEC. BUNGAH, KAB. GRESIK	KAB. GRESIK	JAWA TIMUR	Rp 3.400.000	BNI
524	MUNAWAR	DS. MOJOPURO GEDE, KEC. BUNGAH, KAB. GRESIK	KAB. GRESIK	JAWA TIMUR	Rp 5.000.000	BNI
525	SULTON	DS. MELIRANG, KEC. BUNGAH, KAB. GRESIK	KAB. GRESIK	JAWA TIMUR	Rp 5.000.000	BNI
526	MISKAN	DS. MOJOPURO GEDE, KEC. BUNGAH, KAB. GRESIK	KAB. GRESIK	JAWA TIMUR	Rp 5.000.000	BNI
527	MOH HAMIM	BULANGAN RT 012 RW 003, KELURAHAN BULANGAN, KECAMATAN DUKUN	KAB. GRESIK	JAWA TIMUR	Rp 1.800.000	BNI

NO	NAMA	ALAMAT	KAB/KOTA	PROVINSI	JUMLAH KREDIT	BANK PELAKSANA
528	SUTIKNO	DESA NGEPUK RT 005 RW 002, KELURAHAN NGEPUK, KECAMATAN KEDAMEAN	KAB. GRESIK	JAWA TIMUR	Rp 1.900.000	BNI
529	SALI	NGEPUNG RT 009 RW 004, KELURAHAN NGEPUK, KECAMATAN KEDAMEAN	KAB. GRESIK	JAWA TIMUR	Rp 1.000.000	BNI
530	MURADI	DS. NGEPUK RT 006 RW 002, KELURAHAN NGEPUK, KECAMATAN KEDAMEAN	KAB. GRESIK	JAWA TIMUR	Rp 2.000.000	BNI
531	CHOIRUL ANWARI	DESA NGEPUK RT 010 RW 004, KELURAHAN NGEPUK, KECAMATAN KEDAMEAN	KAB. GRESIK	JAWA TIMUR	Rp 3.000.000	BNI
532	ARIONO	NGEPUNG RT 006 RW 002, KELURAHAN NGEPUK, KECAMATAN KEDAMEAN	KAB. GRESIK	JAWA TIMUR	Rp 5.000.000	BNI
533	KHUSNIYATI	JL AMD II RT 002 RW 001, KELURAHAN MOROBAKUNG, KECAMATAN MANYAR	KAB. GRESIK	JAWA TIMUR	Rp 2.000.000	BNI
534	SUPENO	DS LAMPAH RT 001 RW 001, KELURAHAN LAMPAH, KECAMATAN KEDAMEAN	KAB. GRESIK	JAWA TIMUR	Rp 2.000.000	BNI
535	SRIKAN	SLEMPIT RT 002 RW 001, KELURAHAN SLEMPIT, KECAMATAN KEDAMEAN	KAB. GRESIK	JAWA TIMUR	Rp 1.800.000	BNI
536	MUKAYAT	PEGANDEN RT 001 RW 001, KELURAHAN PEGANDEN, KECAMATAN MANYAR	KAB. GRESIK	JAWA TIMUR	Rp 2.255.000	BNI
537	TERIK	NGEPUNG RT 010 RW 004, KELURAHAN NGEPUK, KECAMATAN KEDAMEAN	KAB. GRESIK	JAWA TIMUR	Rp 5.000.000	BNI
538	SUWATI	NGEPUNG RT 010 RW 004, KELURAHAN NGEPUK, KECAMATAN KEDAMEAN	KAB. GRESIK	JAWA TIMUR	Rp 2.000.000	BNI
539	PONIMIN	DESA NGEPUK RT 009 RW 004, KELURAHAN NGEPUK, KECAMATAN KEDAMEAN	KAB. GRESIK	JAWA TIMUR	Rp 2.000.000	BNI

NO	NAMA	ALAMAT	KAB/KOTA	PROVINSI	JUMLAH KREDIT	BANK PELAKSANA
540	MASYUDIN	NGEPUNG RT 006 RW 002, KELURAHAN NGEPUK, KECAMATAN KEDAMEAN	KAB. GRESIK	JAWA TIMUR	Rp 3.000.000	BNI
541	MARKAWI	NGEPUNG RT 008 RW 003, KELURAHAN NGEPUK, KECAMATAN KEDAMEAN	KAB. GRESIK	JAWA TIMUR	Rp 3.000.000	BNI
542	KASMADIANTO	NGEPUNG RT 002 RW 001, KELURAHAN NGEPUK, KECAMATAN KEDAMEAN	KAB. GRESIK	JAWA TIMUR	Rp 2.000.000	BNI
543	ANDY HERMAWAN	KEC.SUKOREJO RT001 RW003 KEBUMEN KEC.SUKOREJO	KAB. KENDAL	JAWA TENGAH	Rp 200.000.000	BNI
544	SUPARNI	DESA TRIHARJO	KAB. KENDAL	JAWA TENGAH	Rp 4.000.000	BNI
545	ALI YASKUR	WONOKAMBANG NO.07 RT 003 RW 002 DESA TIRTOMULYO KECAMATAN PLANTUNGAN	KAB. KENDAL	JAWA TENGAH	Rp 300.000.000	BNI
546	OCTA PUPUT D	MONTONGSARI 002/002	KAB. KENDAL	JAWA TENGAH	Rp 50.000.000	BNI
547	DWI WAHONO	ATINEM JURANGAGUNG KENDAL	KAB. KENDAL	JAWA TENGAH	Rp 200.000.000	BNI
548	WIDAYANTI	SELO JETIS RT.001 RW.001	KAB. KENDAL	JAWA TENGAH	Rp 500.000.000	BNI
549	ARIF SUBIYANTO	ATUREN 001004 PAGERSARI PATEAN	KAB. KENDAL	JAWA TENGAH	Rp 200.000.000	BNI
550	RUKINI	KALIKESK RT. 001 RW. 002 DESA SRIWULAN KEC. LIMBANGAN	KAB. KENDAL	JAWA TENGAH	Rp 50.000.000	BNI
551	ZAENURI	SUKOREJO RT.008 RW.009 DESA SUKOREJO KEC	KAB. KENDAL	JAWA TENGAH	Rp 500.000.000	BNI
552	KAMTONO	KALIKESK RT. 002 RW. 002 DESA SRIWULAN KEC. LIMBANGAN	KAB. KENDAL	JAWA TENGAH	Rp 50.000.000	BNI
553	NASROAH	DSN SEPETEK KENDAL	KAB. KENDAL	JAWA TENGAH	Rp 100.000.000	Mandiri

NO	NAMA	ALAMAT	KAB/KOTA	PROVINSI	JUMLAH KREDIT	BANK PELAKSANA
554	TRI DARWATI	DUSUN GRAJEGAN	KAB. KENDAL	JAWA TENGAH	Rp 30.000.000	Mandiri
555	DEWI SUNARTI	DUSUN JAWU RT. 002 RW. 005 KEL. KLIRIS KEC. BOJA	KAB. KENDAL	JAWA TENGAH	Rp 100.000.000	Mandiri
556	TUKIYATMAN	DUSUN JAWU RT. 001 RW. 005 KEL. KLIRIS KEC. BOJA	KAB. KENDAL	JAWA TENGAH	Rp 70.000.000	Mandiri
557	PURWANTI	KRAJAN RT. 001 RW. 002 KEL. ROWOSARI KEC. ROWOSARI	KAB. KENDAL	JAWA TENGAH	Rp 100.000.000	Mandiri
558	ILYAS	PUCANGREJO KENDAL RT. 001 RW. 002 KEL. PUCANGREJO KEC. GEMUH	KAB. KENDAL	JAWA TENGAH	Rp 40.000.000	Mandiri
559	HABIB SHOLEH	GG DELIMA RT. 006 RW. 001 KEL. KEBONDALEM	KAB. KENDAL	JAWA TENGAH	Rp 50.000.000	Mandiri
560	NUR ASIAH	DUSUN SIRANTI RT. 001 RW. 008 KEL. PASIGITAN KEC. BOJA	KAB. KENDAL	JAWA TENGAH	Rp 80.000.000	Mandiri
561	MUKAROR	MARGOSARI RT. 003 RW. 004 KEL. MARGOSARI KEC. PATEBON	KAB. KENDAL	JAWA TENGAH	Rp 80.000.000	Mandiri
562	SUJARWATI	K. KRAJAN RT. 002 RW. 002 KEL. WONOSARI KEC. PEGANDON	KAB. KENDAL	JAWA TENGAH	Rp 26.000.000	Mandiri
563	NADI	NGRANCAH RT. 006 RW. 008 KEL. SUKOREJO	KAB. KENDAL	JAWA TENGAH	Rp 100.000.000	Mandiri
564	EMA IDA YANTI	ARANGSARI ROWOSARI	KAB. KENDAL	JAWA TENGAH	Rp 30.000.000	Mandiri
565	RATNA SUSANTI	BULAK RT. 002 RW. 001 KEL. BULAK KEC. ROWOSARI	KAB. KENDAL	JAWA TENGAH	Rp 100.000.000	Mandiri
566	KHOMSIYAH	SELOKATON RT. 009 RW. 002 KEL. SELOKATON KEC. SUKOREJO	KAB. KENDAL	JAWA TENGAH	Rp 80.000.000	Mandiri
567	ABDUL KAMID	DUSUN GEMPOLKUNING RT. 002 RW. 004 KEL. JATIPURWO KEC. ROWOSARI	KAB. KENDAL	JAWA TENGAH	Rp 80.000.000	Mandiri
568	NOVIA LARASATI	DUSUN BADAAN RT. 006 RW. 006 KEL. BEBENGAN KEC. BOJA	KAB. KENDAL	JAWA TENGAH	Rp 12.000.000	Mandiri

NO	NAMA	ALAMAT	KAB/KOTA	PROVINSI	JUMLAH KREDIT	BANK PELAKSANA
569	SIAMI	DK. SALAMAN RT. 002 RW. 002 KEL. WINONG KEC. NGAMPEL	KAB. KENDAL	JAWA TENGAH	Rp 100.000.000	Mandiri
570	RINI IRYANI	DUSUN SEGRUMUNG RT. 001 RW. 007 KEL. METESEH KEC. BOJA	KAB. KENDAL	JAWA TENGAH	Rp 100.000.000	Mandiri
571	SAPRONI	RAJAN RT. 002 RW. 003 KEL. PERON KEC. LIMBANGAN	KAB. KENDAL	JAWA TENGAH	Rp 50.000.000	Mandiri
572	SUNARMO	UBUGSARI RT. 002 RW. 001 KEL. GUBUGSARI KEC. PEGANDON	KAB. KENDAL	JAWA TENGAH	Rp 100.000.000	Mandiri
573	MUSYAROFAH	DUSUN BULAK II RT. 002 RW. 002 KEL. BULAK KEC. ROWOSARI	KAB. KENDAL	JAWA TENGAH	Rp 10.000.000	Mandiri
574	SUTINI	KROMPAAN 004/004, KAB. KENDAL	KAB. KENDAL	JAWA TENGAH	Rp 10.000.000	Mandiri
575	SAMSUL MUNIR	KARANGMALANG WETAN RT. 003 RW. 003 KEL. KARANGMALANG WETAN	KAB. KENDAL	JAWA TENGAH	Rp 10.000.000	Mandiri
576	CICIK Y PUTRI	DESA BEBENGAN RT. 004 RW. 006 KEL. BEBENGAN KEC. BOJA	KAB. KENDAL	JAWA TENGAH	Rp 100.000.000	Mandiri
577	SULISTYOWATI	KERTOMULYO RT. 003 RW. 007 KEL. KERTOMULYO KEC. BRANGSONG	KAB. KENDAL	JAWA TENGAH	Rp 100.000.000	Mandiri
578	TARMINI	DUSUN KADILANGU RT. 004 RW. 001 KEL. KADILANGU KEC. KANGKUNG	KAB. KENDAL	JAWA TENGAH	Rp 25.000.000	MANDIRI
579	SUBAKIR	DUSUN TRAYU RT. 007 RW. 002 KEL. SINGOROJO KEC. SINGOROJO	KAB. KENDAL	JAWA TENGAH	Rp 80.000.000	MANDIRI
580	SITI NURFAIZAH	RT. 004 RW. 001 KEL. KEBONAGUNG KEC. NGAMPEL	KAB. KENDAL	JAWA TENGAH	Rp 50.000.000	MANDIRI
581	MOHAMAD GHOZALI	KROMPAAN RT. 004 RW. 004 KEL. KROMPAAN KEC. GEMUH	KAB. KENDAL	JAWA TENGAH	Rp 50.000.000	MANDIRI
582	BUDY AGUSTINI	DUSUN GLADAGSARI RT. 003 RW. 012 KEL. PLANTARAN KEC. KALIWUNGU SELATAN	KAB. KENDAL	JAWA TENGAH	Rp 200.000.000	MANDIRI

NO	NAMA	ALAMAT	KAB/KOTA	PROVINSI	JUMLAH KREDIT	BANK PELAKSANA
583	SUTINI	KROMPAAN 004/004, KAB. KENDAL	KAB. KENDAL	JAWA TENGAH	Rp 10.000.000	MANDIRI
584	SUYATNO	DUSUN PLALAR, PAGERWOJO RT. 001 RW. 005 KEL. LIMBANGAN KEC. LIMBANGAN	KAB. KENDAL	JAWA TENGAH	Rp 100.000.000	MANDIRI
585	M TRI KURNIAWAN	DUKUH KRAJAN RT 03 RW 01, PENANGGULAN, PEGANDON,	KAB. KENDAL	JAWA TENGAH	Rp 20.000.000	MANDIRI
586	SUKASWATI	DUSUN KRAJAN	KAB. KENDAL	JAWA TENGAH	Rp 160.000.000	MANDIRI
587	MUNAWIR	DUSUN WONOROJO RT. 014 RW. 004 KEL. TAMANREJO KEC. SUKOREJO	KAB. KENDAL	JAWA TENGAH	Rp 15.000.000	MANDIRI
588	SOFIYAH	SAPEN 008008 SUKOREJO SUKOREJO	KAB. KENDAL	JAWA TENGAH	Rp 350.000.000	BNI
589	SODIKIN	CEPITWETAN RT 003 RW 004	KAB. KENDAL	JAWA TENGAH	Rp 400.000.000	BNI
590	SALIMI	JATIREJO 001001 JATIREJO NGAMPEL	KAB. KENDAL	JAWA TENGAH	Rp 500.000.000	BNI
591	SUPARLAN	SELO TENGAH 001002 SELO PATEAN	KAB. KENDAL	JAWA TENGAH	Rp 300.000.000	BNI
592	KUNCORO	GEDONG 001005 GEDONG PATEAN	KAB. KENDAL	JAWA TENGAH	Rp 400.000.000	BNI
593	ARIF SUBIYANTO	PATUREN 001004 PAGERSARI PATEAN	KAB. KENDAL	JAWA TENGAH	Rp 200.000.000	BNI
594	SUGIYANTO	GEDONG 01 05 GEDONG PATEAN	KAB. KENDAL	JAWA TENGAH	Rp 300.000.000	BNI
595	JUPRIYONO	GEMPOR DESA MULYOSARI	KAB. KENDAL	JAWA TENGAH	Rp 500.000.000	BNI
596	PARMANTO	ONOREJO 007002 WIROSARI PATEAN	KAB. KENDAL	JAWA TENGAH	Rp 500.000.000	BNI
597	SUYONO	ROWOGANDU 004002 GEDONG PATEAN	KAB. KENDAL	JAWA TENGAH	Rp 100.000.000	BNI
598	SUHADI	JENARSARI 1 3	KAB. KENDAL	JAWA TENGAH	Rp 25.000.000	BRI

NO	NAMA	ALAMAT	KAB/KOTA	PROVINSI	JUMLAH KREDIT	BANK PELAKSANA
599	AINUL AFIF	GONDANG RT 02 RW 03 WADAS 02 03	KAB. KENDAL	JAWA TENGAH	Rp 25.000.000	BRI
600	BUDIYONO	GECOS RT 5 RW 4 GENTINGGUNUNG 5 4	KAB. KENDAL	JAWA TENGAH	Rp 50.000.000	BRI
601	ANIK ERAWATI	KROMPAAN 04 04	KAB. KENDAL	JAWA TENGAH	Rp 50.000.000	BRI
602	KUSMAN	KROMPAAN RT 07 RW 03 KEL KROMPAAN KEC GEMUH	KAB. KENDAL	JAWA TENGAH	Rp 5.000.000	BRI
603	KASUDI	MOJO RT 01 RW 07 KEL MOJO KEC RINGINARUM	KAB. KENDAL	JAWA TENGAH	Rp 20.000.000	BRI
604	BURHAM HARYANTO	DAWUNGSARI RT 01 RW 01 KEL DAWUNGSARI KEC PEGANDON	KAB. KENDAL	JAWA TENGAH	Rp 5.000.000	BRI
605	ANDI WAHYU WIDAYAT	DESA PESAREN RT.2/1 KEC. SUKOREJO KAB. KENDAL	KAB. KENDAL	JAWA TENGAH	Rp 25.000.000	BRI
606	NURCHOLIS	JUWIRING RT 004 RW 002 KEL JUWIRING KEC CEPILING	KAB. KENDAL	JAWA TENGAH	Rp 15.000.000	BRI
607	MACHFUDZ BIN SUKAEMI	ARANGSARI RT 03 RW 04 KEC KENDAL KAB KENDAL	KAB. KENDAL	JAWA TENGAH	Rp 25.000.000	BRI
608	SOFIYAH	SAPEN 008008 SUKOREJO	KAB. KENDAL	JAWA TENGAH	Rp 350.000.000	BNI
609	SODIKIN	CEPITWETAN RT 003 RW 004 PAGERUYUNG	KAB. KENDAL	JAWA TENGAH	Rp 400.000.000	BNI
610	SALIMI	JATIREJO 001001 JATIREJO NGAMPEL	KAB. KENDAL	JAWA TENGAH	Rp 500.000.000	BNI
611	SUPARLAN	SELO TENGAH 001002 SELO PATEAN	KAB. KENDAL	JAWA TENGAH	Rp 300.000.000	BNI
612	KUNCORO	GEDONG 001005 GEDONG PATEAN	KAB. KENDAL	JAWA TENGAH	Rp 400.000.000	BNI
613	ARIF SUBIYANTO	PATUREN 001004 PAGERSARI PATEAN	KAB. KENDAL	JAWA TENGAH	Rp 200.000.000	BNI
614	SUGIYANTO	GEDONG 01 05 GEDONG PATEAN	KAB. KENDAL	JAWA TENGAH	Rp 300.000.000	BNI
615	JUPRIYONO	GEMPOR DESA MULYOSARI 019005 MULYOSARI SUKOREJO	KAB. KENDAL	JAWA TENGAH	Rp 500.000.000	BNI

NO	NAMA	ALAMAT	KAB/KOTA	PROVINSI	JUMLAH KREDIT	BANK PELAKSANA
616	PARMANTO	WONOREJO 007002 WIROSARI PATEAN	KAB. KENDAL	JAWA TENGAH	Rp 500.000.000	BNI
617	SUYONO	ROWOGANDU 004002 GEDONG PATEAN	KAB. KENDAL	JAWA TENGAH	Rp 100.000.000	BNI
618	NASROAH	DSN SEPETEK KENDAL	KAB. KENDAL	JAWA TENGAH	Rp 100.000.000	MANDIRI
619	TRI DARWATI	DUSUN GRAJEGAN	KAB. KENDAL	JAWA TENGAH	Rp 30.000.000	MANDIRI
620	DEWI SUNARTI	DUSUN JAWU RT. 002 RW. 005 KEL. KLIRIS KEC. BOJA	KAB. KENDAL	JAWA TENGAH	Rp 100.000.000	MANDIRI
621	TUKIYATMAN	DUSUN JAWU RT. 001 RW. 005 KEL. KLIRIS KEC. BOJA	KAB. KENDAL	JAWA TENGAH	Rp 70.000.000	MANDIRI
622	PURWANTI	KRAJAN RT. 001 RW. 002 KEL. ROWOSARI KEC. ROWOSARI	KAB. KENDAL	JAWA TENGAH	Rp 100.000.000	MANDIRI
623	ILYAS	DUSUN CANGKRING RT. 002 RW. 003 KEL. PARAKAN KEC. ROWOSARI	KAB. KENDAL	JAWA TENGAH	Rp 40.000.000	MANDIRI
624	ENI SUHARYANTI	PUCANGREJO RT. 001 RW. 002 KEL. PUCANGREJO KEC. GEMUH	KAB. KENDAL	JAWA TENGAH	Rp 40.000.000	MANDIRI
625	HABIB SHOLEH	GG DELIMA RT. 006 RW. 001 KEL. KEBONDALEM	KAB. KENDAL	JAWA TENGAH	Rp 50.000.000	MANDIRI
626	NUR ASIAH	DUSUN SIRANTI RT. 001 RW. 008 KEL. PASIGITAN KEC. BOJA	KAB. KENDAL	JAWA TENGAH	Rp 80.000.000	MANDIRI
627	MUKAROR	MARGOSARI RT. 003 RW. 004 KEL. MARGOSARI KEC. PATEBON	KAB. KENDAL	JAWA TENGAH	Rp 80.000.000	MANDIRI
628	SUJARWATI	DK. KRAJAN RT. 002 RW. 002 KEL. WONOSARI KEC. PEGANDON	KAB. KENDAL	JAWA TENGAH	Rp 26.000.000	MANDIRI
629	NADI	NGRANCAH RT. 006 RW. 008 KEL. SUKOREJO	KAB. KENDAL	JAWA TENGAH	Rp 100.000.000	MANDIRI
630	EMA IDA YANTI	TARUB RT 005 RW 001	KAB. KENDAL	JAWA TENGAH	Rp 30.000.000	MANDIRI

NO	NAMA	ALAMAT	KAB/KOTA	PROVINSI	JUMLAH KREDIT	BANK PELAKSANA
631	RATNA SUSANTI	BULAK RT. 002 RW. 001 KEL. BULAK KEC.	KAB. KENDAL	JAWA TENGAH	Rp 100.000.000	MANDIRI
632	KHOMSIYAH	SELOKATON RT. 009 RW. 002 KEL. SELOKATON KEC. SUKOREJO	KAB. KENDAL	JAWA TENGAH	Rp 80.000.000	MANDIRI
633	ABDUL KAMID	DUSUN GEMPOLKUNING RT. 002 RW. 004 KEL. JATIPURWO KEC. ROWOSARI	KAB. KENDAL	JAWA TENGAH	Rp 80.000.000	MANDIRI
634	NOVIA LARASATI	DUSUN BADAAN RT 006 RW 006 DESA BEBENGAN KEC. BOJA KAB.	KAB. KENDAL	JAWA TENGAH	Rp 12.000.000	MANDIRI
635	SIAMI	DK. SALAMAN RT. 002 RW. 002 KEL. WINONG KEC. NGAMPEL	KAB. KENDAL	JAWA TENGAH	Rp 100.000.000	MANDIRI
636	RINI IRYANI	DUSUN SEGRUMUNG RT. 001 RW. 007 KEL. METESEH KEC. BOJA	KAB. KENDAL	JAWA TENGAH	Rp 100.000.000	MANDIRI
637	SAPRONI	KRAJAN RT. 002 RW. 003 KEL. PERON KEC. LIMBANGAN	KAB. KENDAL	JAWA TENGAH	Rp 50.000.000	MANDIRI
638	HIDAYAH	TAMANGEDE RT. 001 RW. 003 KEL. TAMANGEDE KEC. GEMUH	KAB. KENDAL	JAWA TENGAH	Rp 49.500.000	MANDIRI
639	LINA PARAMITA	SUMBER RT. 001 RW. 001 KEL. KEBUMEN KEC. SUKOREJO	KAB. KENDAL	JAWA TENGAH	Rp 100.000.000	MANDIRI
640	SUKARMIN	USUN GETAS RT. 001 RW. 004 KEL. KLIRIS KEC. BOJA	KAB. KENDAL	JAWA TENGAH	Rp 23.000.000	MANDIRI
641	ROCHANI	KRAJAN RT. 002 RW. 001 KEL. TAMBAHSARI KEC. LIMBANGAN	KAB. KENDAL	JAWA TENGAH	Rp 30.000.000	MANDIRI
642	AHMAD MUSTAIN	PLEMBANGSARI RT. 002 RW. 006 KEL. SARIREJO KEC. KALIWUNGU	KAB. KENDAL	JAWA TENGAH	Rp 49.000.000	MANDIRI
643	SEGIYONO	DUSUN PLOSO RT.003 RW.004, DESA PLOSOSARI, KECAMATAN PATEAN,	KAB. KENDAL	JAWA TENGAH	Rp 500.000.000	BNI
644	FITRIA SUCI ARIANINGSIH	WONOGIRI RT 003 RT 001 DESA WIROSARI KEC PATEAN KAB KENDAL	KAB. KENDAL	JAWA TENGAH	Rp 250.000.000	BNI

NO	NAMA	ALAMAT	KAB/KOTA	PROVINSI	JUMLAH KREDIT	BANK PELAKSANA
645	WAHYU FITRIANINGRUM	DUSUN PLOSO RT.02 RW.04 DESA PLOSOSARI KEC. PATEAN KAB. KENDAL	KAB. KENDAL	JAWA TENGAH	Rp 500.000.000	BNI
646	LISA HESTIYANINGRUM	PLOSO RT002RW004 PLOSOSARI PATEAN KENDAL	KAB. KENDAL	JAWA TENGAH	Rp 500.000.000	BNI
647	JAMBARI	KEBONAGUNG RT 001 RW 004 KEBONAGUNG NGAMPEL KABUPATEN KENDAL	KAB. KENDAL	JAWA TENGAH	Rp 400.000.000	BNI
648	NGARDI	BLIMBING RT03RW01 MLATIHARJO PATEAN KENDAL	KAB. KENDAL	JAWA TENGAH	Rp 300.000.000	BNI
649	ROCHISON	KIRINGAN 002006 TRIMULYO SUKOREJO	KAB. KENDAL	JAWA TENGAH	Rp 150.000.000	BNI
650	MUH ZUHRI KURNIA RAHMAN	AROMASARI RT 06 RW 01 SUKOREJO	KAB. KENDAL	JAWA TENGAH	Rp 125.000.000	BNI
651	SITI LAILATUL MUKAROMAH	GETASKIDUL	KAB. KENDAL	JAWA TENGAH	Rp 150.000.000	BNI
652	SITI ZAENATUN	KALIKESSEK RT 001 RW 002 001 002	KAB. KENDAL	JAWA TENGAH	Rp 50.000.000	BNI
653	SAPAAT	TANJUNGSARI 01 06	KAB. KENDAL	JAWA TENGAH	Rp 30.000.000	BRI
654	KAMTO WINARSO	KARANGMALANG WETAN RT 6 RW 3 6 3	KAB. KENDAL	JAWA TENGAH	Rp 15.000.000	BRI
655	AFIYATUL KHASANAH	BANYUTOWO RT 9 RW 5 9 5	KAB. KENDAL	JAWA TENGAH	Rp 5.000.000	BRI
656	SUPOMO	GUBUGSARI 04 05	KAB. KENDAL	JAWA TENGAH	Rp 10.000.000	BRI
657	SOBIRIN	BEKU RT 03 RW 04 03 04	KAB. KENDAL	JAWA TENGAH	Rp 10.000.000	BRI
658	SUGIYANTO	KUMPULSARI RT 03 RW 06 003 006	KAB. KENDAL	JAWA TENGAH	Rp 30.000.000	BRI
659	NUR SAHID	GEMPOLSEWU RT 04 RW 09 04 09	KAB. KENDAL	JAWA TENGAH	Rp 15.000.000	BRI
660	TUGIYANTO	MANGGUNG 03 01	KAB. KENDAL	JAWA TENGAH	Rp 12.000.000	BRI

NO	NAMA	ALAMAT	KAB/KOTA	PROVINSI	JUMLAH KREDIT	BANK PELAKSANA
661	KUMIATI	BULUGEDE RT 2 RW 2 KEC PATEBON	KAB. KENDAL	JAWA TENGAH	Rp 6.000.000	BRI
662	MUH SARONI	KRAJAN 2 005 002	KAB. KENDAL	JAWA TENGAH	Rp 50.000.000	BRI
663	ROCHATI	DESA SUKOREJO RT.005 RW.009	KAB. KENDAL	JAWA TENGAH	Rp 500.000.000	BNI
664	TOMI WIJAYA	DSN. MANGGUNG RT 005 RW 010	KAB. KENDAL	JAWA TENGAH	Rp 100.000.000	BNI
665	WITONO	JL RAYA TIPARSARI TRATEMULYO KEC WELERI	KAB. KENDAL	JAWA TENGAH	Rp 250.000.000	BNI
666	DENY RUKMANA	KEBONADEM, RT 001/ RW 003, KEL/DESA KEBONADEM, KECAMATAN BRANGSONG,	KAB. KENDAL	JAWA TENGAH	Rp 170.000.000	BNI
667	RINI ENDANG S	DUSUN SOMOPURO RT 008 RW 007	KAB. KENDAL	JAWA TENGAH	Rp 200.000.000	BNI
668	MISLANI	DUSUN JAMBANGAN DESA HARJODOWO RT.04 RW. 03 KEC. SUKOREJO	KAB. KENDAL	JAWA TENGAH	Rp 250.000.000	BNI
669	MULYATI	KALIKESEK RT. 002 RW. 002 DESA SRIWULAN KEC. LIMBANGAN	KAB. KENDAL	JAWA TENGAH	Rp 50.000.000	BNI
670	FIRZA AYUBI ROSUL	TLANGU RT 004 RW 005 DESA SUKOREJO KECAMATAN SUKOREJO	KAB. KENDAL	JAWA TENGAH	Rp 500.000.000	BNI
671	HARYONO	DESA SELOKATON KEC SUKOREJO RT 011 RW 002	KAB. KENDAL	JAWA TENGAH	Rp 200.000.000	BNI
672	SITI KUMAEROH	KARANGMALANGWETAN RT: 5 RW: 1 KEL: KARANGMALANG WETAN KEC: KANGKUNG	KAB. KENDAL	JAWA TENGAH	Rp 25.000.000	BPD Jateng
673	AKHMAD SAWIJI	SELOKATON RT 11 RW 02 SUKOREJO	KAB. KENDAL	JAWA TENGAH	Rp 50.000.000	BPD Jateng
674	SADIYAH	KERTOSARI, SINGOROJO,	KAB. KENDAL	JAWA TENGAH	Rp 200.000.000	BPD Jateng
675	WAHYU PURNOMOJATI	PERUM RAHAYU MUTIARA IDH A84 RT 11 RW 01, RT / RW	KAB. KENDAL	JAWA TENGAH	Rp 80.000.000	BPD Jateng

NO	NAMA	ALAMAT	KAB/KOTA	PROVINSI	JUMLAH KREDIT	BANK PELAKSANA
676	FATMA AFIFAH	DUSUN MIJEN, RT 4 / RW 1	KAB. KENDAL	JAWA TENGAH	Rp 60.000.000	BPD Jateng
677	SISWATI	TLANGU DESA SUKOREJO RT 5 RW 5 SUKOREJO	KAB. KENDAL	JAWA TENGAH	Rp 150.000.000	BPD Jateng
678	AMALLIA KURNIASARI	KENDAYAAN, RT 1 / RW 2	KAB. KENDAL	JAWA TENGAH	Rp 200.000.000	BPD Jateng
679	MUAZIN	DUSUN NGLOROK RT 4 RW 3 CAMPUREJO BOJA	KAB. KENDAL	JAWA TENGAH	Rp 65.000.000	BPD Jateng
680	LIA PUSVITASARI	DSN.BEKU, RT 1 / RW 4	KAB. KENDAL	JAWA TENGAH	Rp 110.000.000	BPD Jateng
681	SUARTI	DUSUN MERBUH RT 3 RW 2 SINGOROJO	KAB. KENDAL	JAWA TENGAH	Rp 150.000.000	BPD Jateng
682	ROCHIMAN	PATUREN, RT 4 / RW 4	KAB. KENDAL	JAWA TENGAH	Rp 200.000.000	BPD Jateng
683	DJUMAIN	ESA KEBONHARJO, RT 2 / RW 6	KAB. KENDAL	JAWA TENGAH	Rp 50.000.000	BPD Jateng
684	MUNTAMAH	BULUPITU, RT 2 / RW 6	KAB. KENDAL	JAWA TENGAH	Rp 150.000.000	BPD Jateng
685	ARIS SIONO	USUN KEBONADEM, RT 5 / RW 3	KAB. KENDAL	JAWA TENGAH	Rp 100.000.000	BPD Jateng
686	ROSYADI	DESA KLIRIS, RT 4 / RW 2	KAB. KENDAL	JAWA TENGAH	Rp 20.000.000	BPD Jateng
687	M NGARI	LOSARI, RT 3 / RW 4	KAB. KENDAL	JAWA TENGAH	Rp 100.000.000	BPD Jateng
688	ANI KHUMAEROH	KABUNAN, RT 1 / RW 1 DESA NGADIWARNO KECAMATAN SUKOREJO	KAB. KENDAL	JAWA TENGAH	Rp 130.000.000	BPD Jateng
689	SUJADI	DSN TARUMAN RT 006 RW 005 DESA SINGOROJO KECAMATAN SINGOROJO	KAB. KENDAL	JAWA TENGAH	Rp 250.000.000	BPD Jateng
690	RUBAIYAH	KAMPUNG BARU RT 002 RW 001 WINONG NGAMPEL	KAB. KENDAL	JAWA TENGAH	Rp 100.000.000	BPD Jateng
691	RUWANI	PATEAN RT.02 RW.03	KAB. KENDAL	JAWA TENGAH	Rp 105.000.000	BPD Jateng

NO	NAMA	ALAMAT	KAB/KOTA	PROVINSI	JUMLAH KREDIT	BANK PELAKSANA
692	SOFIYAH	SAPEN 008008 SUKOREJO	KAB. KENDAL	JAWA TENGAH	Rp 350.000.000	BNI
693	SODIKIN	CEPITWETAN RT 003 RW 004	KAB. KENDAL	JAWA TENGAH	Rp 400.000.000	BNI
694	SALIMI	JATIREJO 001001 JATIREJO NGAMPEL	KAB. KENDAL	JAWA TENGAH	Rp 500.000.000	BNI
695	SUPARLAN	SELO TENGAH 001002 SELO PATEAN	KAB. KENDAL	JAWA TENGAH	Rp 300.000.000	BNI
696	KUNCORO	GEDONG 001005 GEDONG PATEAN	KAB. KENDAL	JAWA TENGAH	Rp 400.000.000	BNI
697	ARIF SUBIYANTO	PATUREN 001004 PAGERSARI PATEAN	KAB. KENDAL	JAWA TENGAH	Rp 200.000.000	BNI
698	SUGIYANTO	GEDONG 01 05 GEDONG PATEAN	KAB. KENDAL	JAWA TENGAH	Rp 300.000.000	BNI
699	JUPRIYONO	GEMPOR DESA MULYOSARI 019005	KAB. KENDAL	JAWA TENGAH	Rp 500.000.000	BNI
700	PARMANTO	WONOREJO 007002 WIROSARI PATEAN	KAB. KENDAL	JAWA TENGAH	Rp 500.000.000	BNI

LAMPIRAN 3

DAFTAR PELAKU USAHA YANG MENDAPAT AKSES PEMBIAYAAN MELALUI FASILITASI PEMBIAYAAN



**JUMLAH PELAKU USAHA PERTANIAN YANG MENDAPATKAN AKSES PEMBIAYAAN MELALUI
FASILITASI PEMBIAYAAN**

NO	PROGRAM	NAMA LENGKAP	KECAMATAN	KAB/KOTA	PROVINSI	KOMODITAS	JUMLAH PINJAMAN
1	Lumbung Pangan BAZNAS	Ahmad Kurtubi	Teluknaga	Kab. Tangerang	Banten	Budidaya Melon, Oyong, dan Paria	Rp 9.959.118
2	Lumbung Pangan BAZNAS	Samin	Teluknaga	Kab. Tangerang	Banten	Budidaya Melon, Oyong, dan Paria	Rp 9.959.118
3	Lumbung Pangan BAZNAS	Ahmad Bustomi	Teluknaga	Kab. Tangerang	Banten	Budidaya Melon, Oyong, dan Paria	Rp 9.959.118
4	Lumbung Pangan BAZNAS	M. Asep Suryadih	Teluknaga	Kab. Tangerang	Banten	Budidaya Melon, Oyong, dan Paria	Rp 9.959.118
5	Lumbung Pangan BAZNAS	Irfanul hakim	Teluknaga	Kab. Tangerang	Banten	Budidaya Melon, Oyong, dan Paria	Rp 9.959.118
6	Lumbung Pangan BAZNAS	Deden Ahmad Ulimuha	Teluknaga	Kab. Tangerang	Banten	Budidaya Melon, Oyong, dan Paria	Rp 9.959.118
7	Lumbung Pangan BAZNAS	Akbar	Pamarayan	Serang	Banten	Padi Semi Organik	Rp 10.384.000
8	Lumbung Pangan BAZNAS	Arkasim	Pamarayan	Serang	Banten	Padi Semi Organik	Rp 10.384.000
9	Lumbung Pangan BAZNAS	Kuseri	Pamarayan	Serang	Banten	Padi Semi Organik	Rp 10.384.000
10	Lumbung Pangan BAZNAS	Madusi	Pamarayan	Serang	Banten	Padi Semi Organik	Rp 10.384.000
11	Lumbung Pangan BAZNAS	Rohman	Pamarayan	Serang	Banten	Padi Semi Organik	Rp 10.384.000
12	Lumbung Pangan BAZNAS	Sadam	Pamarayan	Serang	Banten	Padi Semi Organik	Rp 10.384.000
13	Lumbung Pangan BAZNAS	Sara	Pamarayan	Serang	Banten	Padi Semi Organik	Rp 10.384.000
14	Lumbung Pangan BAZNAS	Babay	Pamarayan	Serang	Banten	Padi Semi Organik	Rp 10.384.000

NO	PROGRAM	NAMA LENGKAP	KECAMATAN	KAB/KOTA	PROVINSI	KOMODITAS	JUMLAH PINJAMAN
15	Lumbung Pangan BAZNAS	Rudi	Pamarayan	Serang	Banten	Padi Semi Organik	Rp 10.384.000
16	Lumbung Pangan BAZNAS	Samin	Pamarayan	Serang	Banten	Padi Semi Organik	Rp 10.384.000
17	Lumbung Pangan BAZNAS	Sarkani	Pamarayan	Serang	Banten	Padi Semi Organik	Rp 10.384.000
18	Lumbung Pangan BAZNAS	Sucita	Pamarayan	Serang	Banten	Padi Semi Organik	Rp 10.384.000
19	Lumbung Pangan BAZNAS	Sukari	Pamarayan	Serang	Banten	Padi Semi Organik	Rp 10.384.000
20	Lumbung Pangan BAZNAS	Tahiri	Pamarayan	Serang	Banten	Padi Semi Organik	Rp 10.384.000
21	Lumbung Pangan BAZNAS	Tatang	Pamarayan	Serang	Banten	Padi Semi Organik	Rp 10.384.000
22	Lumbung Pangan BAZNAS	Amria	Petir	Serang	Banten	Padi Semi Organik	Rp 10.384.000
23	Lumbung Pangan BAZNAS	Amud	Petir	Serang	Banten	Padi Semi Organik	Rp 10.384.000
24	Lumbung Pangan BAZNAS	Safrudin	Petir	Serang	Banten	Padi Semi Organik	Rp 10.384.000
25	Lumbung Pangan BAZNAS	Idi Paridi	Petir	Serang	Banten	Padi Semi Organik	Rp 10.384.000
26	Lumbung Pangan BAZNAS	Nurjaya	Petir	Serang	Banten	Padi Semi Organik	Rp 10.384.000
27	Lumbung Pangan BAZNAS	Maman Suparman	Petir	Serang	Banten	Padi Semi Organik	Rp 10.384.000
28	Lumbung Pangan BAZNAS	Markasim	Petir	Serang	Banten	Padi Semi Organik	Rp 10.384.000
29	Lumbung Pangan BAZNAS	Muhliji	Petir	Serang	Banten	Padi Semi Organik	Rp 10.384.000
30	Lumbung Pangan BAZNAS	Jandra	Petir	Serang	Banten	Padi Semi Organik	Rp 10.384.000
31	Lumbung Pangan BAZNAS	Madisa	Petir	Serang	Banten	Padi Semi Organik	Rp 10.384.000

NO	PROGRAM	NAMA LENGKAP	KECAMATAN	KAB/KOTA	PROVINSI	KOMODITAS	JUMLAH PINJAMAN
32	Lumbung Pangan BAZNAS	Endang Supriatna	Petir	Serang	Banten	Pepaya California	Rp 11.530.000
33	Lumbung Pangan BAZNAS	Hipni	Petir	Serang	Banten	Pepaya California	Rp 11.530.000
34	Lumbung Pangan BAZNAS	Suhaemi	Petir	Serang	Banten	Pepaya California	Rp 11.530.000
35	Lumbung Pangan BAZNAS	Abdul Goni	Petir	Serang	Banten	Pepaya California	Rp 11.530.000
36	Lumbung Pangan BAZNAS	Asmin	Petir	Serang	Banten	Pepaya California	Rp 11.530.000
37	Lumbung Pangan BAZNAS	Sapuri	Petir	Serang	Banten	Pepaya California	Rp 11.530.000
38	Lumbung Pangan BAZNAS	Sakar Samsidar	Petir	Serang	Banten	Pepaya California	Rp 11.530.000
39	Lumbung Pangan BAZNAS	Sodikin	Petir	Serang	Banten	Pepaya California	Rp 11.530.000
40	Lumbung Pangan BAZNAS	Marli	Petir	Serang	Banten	Pepaya California	Rp 11.530.000
41	Lumbung Pangan BAZNAS	Sabit	Petir	Serang	Banten	Pepaya California	Rp 11.530.000
42	Lumbung Pangan BAZNAS	Sanen	Petir	Serang	Banten	Pepaya California	Rp 11.530.000
43	Lumbung Pangan BAZNAS	Misra	Petir	Serang	Banten	Pepaya California	Rp 11.530.000
44	Lumbung Pangan BAZNAS	Amsar	Petir	Serang	Banten	Pepaya California	Rp 11.530.000
45	Lumbung Pangan BAZNAS	Haerudin	Petir	Serang	Banten	Pepaya California	Rp 11.530.000
46	Lumbung Pangan BAZNAS	Hamdan	Petir	Serang	Banten	Pepaya California	Rp 11.530.000
47	Lumbung Pangan BAZNAS	Hadimi	Petir	Serang	Banten	Pepaya California	Rp 11.530.000
48	Lumbung Pangan BAZNAS	Bisri	Petir	Serang	Banten	Pepaya California	Rp 11.530.000

NO	PROGRAM	NAMA LENGKAP	KECAMATAN	KAB/KOTA	PROVINSI	KOMODITAS	JUMLAH PINJAMAN
49	Lumbung Pangan BAZNAS	Wahyudin	Petir	Serang	Banten	Pepaya California	Rp 11.530.000
50	Lumbung Pangan BAZNAS	Ukel HS	Petir	Serang	Banten	Pepaya California	Rp 11.530.000
51	Lumbung Pangan BAZNAS	Suherman	Petir	Serang	Banten	Pepaya California	Rp 11.530.000
52	Lumbung Pangan BAZNAS	Hamyadi	Petir	Serang	Banten	Pepaya California	Rp 11.530.000
53	Lumbung Pangan BAZNAS	Hanafi	Petir	Serang	Banten	Pepaya California	Rp 11.530.000
54	Lumbung Pangan BAZNAS	Sumarna	Petir	Serang	Banten	Pepaya California	Rp 11.530.000
55	Lumbung Pangan BAZNAS	Sartu	Petir	Serang	Banten	Pepaya California	Rp 11.530.000
56	Lumbung Pangan BAZNAS	Unus	Banjarwangi	Garut	Jawa Barat	Jagung	Rp 18.062.000
57	Lumbung Pangan BAZNAS	Masri	Banjarwangi	Garut	Jawa Barat	Jagung	Rp 18.062.000
58	Lumbung Pangan BAZNAS	Ojak	Banjarwangi	Garut	Jawa Barat	Jagung	Rp 18.062.000
59	Lumbung Pangan BAZNAS	Iding	Banjarwangi	Garut	Jawa Barat	Jagung	Rp 18.062.000
60	Lumbung Pangan BAZNAS	Undang Supardan	Banjarwangi	Garut	Jawa Barat	Jagung	Rp 18.062.000
61	Lumbung Pangan BAZNAS	Endang Munir	Banjarwangi	Garut	Jawa Barat	Jagung	Rp 18.062.000
62	Lumbung Pangan BAZNAS	Nandang Sukanda	Banjarwangi	Garut	Jawa Barat	Jagung	Rp 18.062.000
63	Lumbung Pangan BAZNAS	Agus	Banjarwangi	Garut	Jawa Barat	Jagung	Rp 18.062.000
64	Lumbung Pangan BAZNAS	Sarip/Legok	Banjarwangi	Garut	Jawa Barat	Jagung	Rp 18.062.000
65	Lumbung Pangan BAZNAS	Budiman	Banjarwangi	Garut	Jawa Barat	Jagung	Rp 18.062.000

NO	PROGRAM	NAMA LENGKAP	KECAMATAN	KAB/KOTA	PROVINSI	KOMODITAS	JUMLAH PINJAMAN
66	Lumbung Pangan BAZNAS	Dedin	Banjarwangi	Garut	Jawa Barat	Jagung	Rp 18.062.000
67	Lumbung Pangan BAZNAS	Emen	Banjarwangi	Garut	Jawa Barat	Jagung	Rp 18.062.000
68	Lumbung Pangan BAZNAS	Muhtar	Banjarwangi	Garut	Jawa Barat	Jagung	Rp 18.062.000
69	Lumbung Pangan BAZNAS	Mamad	Banjarwangi	Garut	Jawa Barat	Jagung	Rp 18.062.000
70	Lumbung Pangan BAZNAS	Sarip/Baletande	Banjarwangi	Garut	Jawa Barat	Jagung	Rp 18.062.000
71	Lumbung Pangan BAZNAS	Wahid	Banjarwangi	Garut	Jawa Barat	Jagung	Rp 18.062.000
72	Lumbung Pangan BAZNAS	Baedin	Banjarwangi	Garut	Jawa Barat	Jagung	Rp 18.062.000
73	Lumbung Pangan BAZNAS	Ido	Banjarwangi	Garut	Jawa Barat	Jagung	Rp 18.062.000
74	Lumbung Pangan BAZNAS	Empud	Banjarwangi	Garut	Jawa Barat	Jagung	Rp 18.062.000
75	Lumbung Pangan BAZNAS	Tatang Dodi S	Banjarwangi	Garut	Jawa Barat	Jagung	Rp 18.062.000
76	Lumbung Pangan BAZNAS	Dede Nurdin	Banjarwangi	Garut	Jawa Barat	Jagung	Rp 18.062.000
77	Lumbung Pangan BAZNAS	Hadin	Banjarwangi	Garut	Jawa Barat	Jagung	Rp 18.062.000
78	Lumbung Pangan BAZNAS	Sadili	Banjarwangi	Garut	Jawa Barat	Jagung	Rp 18.062.000
79	Lumbung Pangan BAZNAS	Deni Khoirudin	Banjarwangi	Garut	Jawa Barat	Jagung	Rp 18.062.000
80	Lumbung Pangan BAZNAS	Aop	Banjarwangi	Garut	Jawa Barat	Jagung	Rp 18.062.000
81	Lumbung Pangan BAZNAS	Hamid	Banjarwangi	Garut	Jawa Barat	Jagung	Rp 18.062.000
82	Lumbung Pangan BAZNAS	Jenal	Banjarwangi	Garut	Jawa Barat	Jagung	Rp 18.062.000

NO	PROGRAM	NAMA LENGKAP	KECAMATAN	KAB/KOTA	PROVINSI	KOMODITAS	JUMLAH PINJAMAN
83	Lumbung Pangan BAZNAS	Idin	Banjarwangi	Garut	Jawa Barat	Jagung	Rp 18.062.000
84	Lumbung Pangan BAZNAS	Amas	Banjarwangi	Garut	Jawa Barat	Jagung	Rp 18.062.000
85	Lumbung Pangan BAZNAS	Didin	Banjarwangi	Garut	Jawa Barat	Jagung	Rp 18.062.000
86	Lumbung Pangan BAZNAS	Holil	Banjarwangi	Garut	Jawa Barat	Jagung	Rp 18.062.000
87	Lumbung Pangan BAZNAS	Lili	Banjarwangi	Garut	Jawa Barat	Jagung	Rp 18.062.000
88	Lumbung Pangan BAZNAS	Sadun	Banjarwangi	Garut	Jawa Barat	Jagung	Rp 18.062.000
89	Lumbung Pangan BAZNAS	Mahrom	Banjarwangi	Garut	Jawa Barat	Jagung	Rp 18.062.000
90	Lumbung Pangan BAZNAS	Aep/Sukamanah	Banjarwangi	Garut	Jawa Barat	Jagung	Rp 18.062.000
91	Lumbung Pangan BAZNAS	Agus Rohimat Almanaf	Banjarwangi	Garut	Jawa Barat	Jagung	Rp 18.062.000
92	Lumbung Pangan BAZNAS	Holik	Banjarwangi	Garut	Jawa Barat	Jagung	Rp 18.062.000
93	Lumbung Pangan BAZNAS	Madin	Banjarwangi	Garut	Jawa Barat	Jagung	Rp 18.062.000
94	Lumbung Pangan BAZNAS	Rini	Banjarwangi	Garut	Jawa Barat	Jagung	Rp 18.062.000
95	Lumbung Pangan BAZNAS	Aep	Banjarwangi	Garut	Jawa Barat	Jagung	Rp 18.062.000
96	Lumbung Pangan BAZNAS	Deni Rojana	Banjarwangi	Garut	Jawa Barat	Jagung	Rp 18.062.000
97	Lumbung Pangan BAZNAS	Undang Ahmad Soleh	Banjarwangi	Garut	Jawa Barat	Jagung	Rp 18.062.000
98	Lumbung Pangan BAZNAS	Ade Wahyudin	Banjarwangi	Garut	Jawa Barat	Jagung	Rp 18.062.000
99	Lumbung Pangan BAZNAS	Wawan	Banjarwangi	Garut	Jawa Barat	Jagung	Rp 18.062.000

NO	PROGRAM	NAMA LENGKAP	KECAMATAN	KAB/KOTA	PROVINSI	KOMODITAS	JUMLAH PINJAMAN
100	Lumbung Pangan BAZNAS	Rahmat	Banjarwangi	Garut	Jawa Barat	Jagung	Rp 18.062.000
101	Lumbung Pangan BAZNAS	Olis/Yudi	Banjarwangi	Garut	Jawa Barat	Jagung	Rp 18.062.000
102	Lumbung Pangan BAZNAS	Ahmad Yogi Santosa	Banjarwangi	Garut	Jawa Barat	Jagung	Rp 18.062.000
103	Lumbung Pangan BAZNAS	Fikri Herdiansyah	Banjarwangi	Garut	Jawa Barat	Jagung	Rp 18.062.000
104	Lumbung Pangan BAZNAS	Toni	Banjarwangi	Garut	Jawa Barat	Jagung	Rp 18.062.000
105	Lumbung Pangan BAZNAS	Yusup Ali Mugni	Banjarwangi	Garut	Jawa Barat	Jagung	Rp 18.062.000
106	Lumbung Pangan BAZNAS	Asep Bahrul Ulum	Pasirwangi	Garut	Jawa Barat	Pertanian Holtikultura	Rp 17.924.850
107	Lumbung Pangan BAZNAS	Fahmi Fauzi Ash Shidiq	Pasirwangi	Garut	Jawa Barat	Pertanian Holtikultura	Rp 17.924.850
108	Lumbung Pangan BAZNAS	Mamad	Pasirwangi	Garut	Jawa Barat	Pertanian Holtikultura	Rp 17.924.850
109	Lumbung Pangan BAZNAS	Agus Gunawan	Pasirwangi	Garut	Jawa Barat	Pertanian Holtikultura	Rp 17.924.850
110	Lumbung Pangan BAZNAS	Imat Rohimat	Pasirwangi	Garut	Jawa Barat	Pertanian Holtikultura	Rp 17.924.850
111	Lumbung Pangan BAZNAS	Ujer	Pasirwangi	Garut	Jawa Barat	Pertanian Holtikultura	Rp 17.924.850
112	Lumbung Pangan BAZNAS	Jajang Muksin	Pasirwangi	Garut	Jawa Barat	Pertanian Holtikultura	Rp 17.924.850
113	Lumbung Pangan BAZNAS	Ajang Sobarna	Pasirwangi	Garut	Jawa Barat	Pertanian Holtikultura	Rp 17.924.850
114	Lumbung Pangan BAZNAS	Jajat Jaqi Sudrajat	Pasirwangi	Garut	Jawa Barat	Pertanian Holtikultura	Rp 17.924.850
115	Lumbung Pangan BAZNAS	Johan	Pasirwangi	Garut	Jawa Barat	Pertanian Holtikultura	Rp 17.924.850
116	Lumbung Pangan BAZNAS	Toat	Rancabali	Bandung	Jawa Barat	Padi Organik	Rp 28.041.000

NO	PROGRAM	NAMA LENGKAP	KECAMATAN	KAB/KOTA	PROVINSI	KOMODITAS	JUMLAH PINJAMAN
117	Lumbung Pangan BAZNAS	Darwan	Rancabali	Bandung	Jawa Barat	Padi Organik	Rp 28.041.000
118	Lumbung Pangan BAZNAS	Opik	Rancabali	Bandung	Jawa Barat	Padi Organik	Rp 28.041.000
119	Lumbung Pangan BAZNAS	Duya	Rancabali	Bandung	Jawa Barat	Padi Organik	Rp 28.041.000
120	Lumbung Pangan BAZNAS	Dudin	Rancabali	Bandung	Jawa Barat	Padi Organik	Rp 28.041.000
121	Lumbung Pangan BAZNAS	Ade Opa	Rancabali	Bandung	Jawa Barat	Padi Organik	Rp 28.041.000
122	Lumbung Pangan BAZNAS	M. Ruslan	Rancabali	Bandung	Jawa Barat	Padi Organik	Rp 28.041.000
123	Lumbung Pangan BAZNAS	Jajang Supriatna	Rancabali	Bandung	Jawa Barat	Padi Organik	Rp 28.041.000
124	Lumbung Pangan BAZNAS	Ikin Sodikin	Rancabali	Bandung	Jawa Barat	Padi Organik	Rp 28.041.000
125	Lumbung Pangan BAZNAS	Ajang Ahyar	Rancabali	Bandung	Jawa Barat	Padi Organik	Rp 28.041.000
126	Lumbung Pangan BAZNAS	Cuandi Yusuf	Rancabali	Bandung	Jawa Barat	Padi Organik	Rp 25.541.000
127	Lumbung Pangan BAZNAS	Asep Milah	Rancabali	Bandung	Jawa Barat	Padi Organik	Rp 25.541.000
128	Lumbung Pangan BAZNAS	Mili	Rancabali	Bandung	Jawa Barat	Padi Organik	Rp 25.541.000
129	Lumbung Pangan BAZNAS	Cecep	Rancabali	Bandung	Jawa Barat	Padi Organik	Rp 25.541.000
130	Lumbung Pangan BAZNAS	Agus	Rancabali	Bandung	Jawa Barat	Padi Organik	Rp 25.541.000
131	Lumbung Pangan BAZNAS	Martunas	Rancabali	Bandung	Jawa Barat	Padi Organik	Rp 25.541.000
132	Lumbung Pangan BAZNAS	Alif Aulia Resha	Rancabali	Bandung	Jawa Barat	Padi Organik	Rp 25.541.000
133	Lumbung Pangan BAZNAS	Toni Suhendar	Rancabali	Bandung	Jawa Barat	Padi Organik	Rp 25.541.000

NO	PROGRAM	NAMA LENGKAP	KECAMATAN	KAB/KOTA	PROVINSI	KOMODITAS	JUMLAH PINJAMAN
134	Lumbung Pangan BAZNAS	Ahmad Rivai	Rancabali	Bandung	Jawa Barat	Padi Organik	Rp 25.541.000
135	Lumbung Pangan BAZNAS	Dendi Munawar	Rancabali	Bandung	Jawa Barat	Padi Organik	Rp 25.541.000
136	Lumbung Pangan BAZNAS	Giman	Bagor	Sragen	Jawa Tengah	Jagung	Rp 16.430.000
137	Lumbung Pangan BAZNAS	Pujiyono	Bagor	Sragen	Jawa Tengah	Jagung	Rp 16.430.000
138	Lumbung Pangan BAZNAS	Sugiyono	Bagor	Sragen	Jawa Tengah	Jagung	Rp 16.430.000
139	Lumbung Pangan BAZNAS	Tawanto	Bagor	Sragen	Jawa Tengah	Jagung	Rp 16.430.000
140	Lumbung Pangan BAZNAS	Suroto	Bagor	Sragen	Jawa Tengah	Jagung	Rp 4.107.500
141	Lumbung Pangan BAZNAS	Purwanto	Bagor	Sragen	Jawa Tengah	Jagung	Rp 16.430.000
142	Lumbung Pangan BAZNAS	Sisworejo	Bagor	Sragen	Jawa Tengah	Jagung	Rp 8.215.000
143	Lumbung Pangan BAZNAS	Siti Khotijah	Bagor	Sragen	Jawa Tengah	Jagung	Rp 16.430.000
144	Lumbung Pangan BAZNAS	Marto Suwarno	Bagor	Sragen	Jawa Tengah	Jagung	Rp 16.430.000
145	Lumbung Pangan BAZNAS	Wiro Sarjono	Bagor	Sragen	Jawa Tengah	Jagung	Rp 8.215.000
146	Lumbung Pangan BAZNAS	Slamet Triyanto	Bagor	Sragen	Jawa Tengah	Jagung	Rp 8.215.000
147	Lumbung Pangan BAZNAS	Sri Mulyani	Bagor	Sragen	Jawa Tengah	Jagung	Rp 5.750.500
148	Lumbung Pangan BAZNAS	Sri Rohani	Bagor	Sragen	Jawa Tengah	Jagung	Rp 4.929.000
149	Lumbung Pangan BAZNAS	Sriyadi	Bagor	Sragen	Jawa Tengah	Jagung	Rp 4.107.500
150	Lumbung Pangan BAZNAS	Priyanto	Bagor	Sragen	Jawa Tengah	Jagung	Rp 12.322.500

NO	PROGRAM	NAMA LENGKAP	KECAMATAN	KAB/KOTA	PROVINSI	KOMODITAS	JUMLAH PINJAMAN
151	Lumbung Pangan BAZNAS	Jumiko	Bagor	Sragen	Jawa Tengah	Jagung	Rp 16.430.000
152	Lumbung Pangan BAZNAS	Toto Wiyono	Bagor	Sragen	Jawa Tengah	Jagung	Rp 4.929.000
153	Lumbung Pangan BAZNAS	Siswo hartono Sular	Bagor	Sragen	Jawa Tengah	Jagung	Rp 16.430.000
154	Lumbung Pangan BAZNAS	Sutiyem	Bagor	Sragen	Jawa Tengah	Jagung	Rp 6.572.000
155	Lumbung Pangan BAZNAS	Gito Suwarno Sardi	Bagor	Sragen	Jawa Tengah	Jagung	Rp 8.215.000
156	Lumbung Pangan BAZNAS	Cipto Suwarnonarno	Bagor	Sragen	Jawa Tengah	Jagung	Rp 8.215.000
157	Lumbung Pangan BAZNAS	Prpto Wiyonodasimin.	Bagor	Sragen	Jawa Tengah	Jagung	Rp 4.929.000
158	Lumbung Pangan BAZNAS	Sujiman	Bagor	Sragen	Jawa Tengah	Jagung	Rp 4.929.000
159	Lumbung Pangan BAZNAS	Sri M	Bagor	Sragen	Jawa Tengah	Jagung	Rp 3.286.000
160	Lumbung Pangan BAZNAS	Wignyo	Bagor	Sragen	Jawa Tengah	Jagung	Rp 3.286.000
161	Lumbung Pangan BAZNAS	Parjiyo	Bagor	Sragen	Jawa Tengah	Jagung	Rp 16.430.000
162	Lumbung Pangan BAZNAS	Sukimin	Bagor	Sragen	Jawa Tengah	Jagung	Rp 16.430.000
163	Lumbung Pangan BAZNAS	Dariman	Bagor	Sragen	Jawa Tengah	Jagung	Rp 16.430.000
164	Lumbung Pangan BAZNAS	Giyono	Bagor	Sragen	Jawa Tengah	Jagung	Rp 16.430.000
165	Lumbung Pangan BAZNAS	Parno	Bagor	Sragen	Jawa Tengah	Jagung	Rp 16.430.000
166	Lumbung Pangan BAZNAS	Wakinem	Bagor	Sragen	Jawa Tengah	Jagung	Rp 16.430.000
167	Lumbung Pangan BAZNAS	Sukam	Bagor	Sragen	Jawa Tengah	Jagung	Rp 16.430.000

NO	PROGRAM	NAMA LENGKAP	KECAMATAN	KAB/KOTA	PROVINSI	KOMODITAS	JUMLAH PINJAMAN
168	Lumbung Pangan BAZNAS	Jupriyanto	Bagor	Sragen	Jawa Tengah	Jagung	Rp 16.430.000
169	Lumbung Pangan BAZNAS	Suyatno	Bagor	Sragen	Jawa Tengah	Jagung	Rp 16.430.000
170	Lumbung Pangan BAZNAS	Nur Khalijumali	Bagor	Sragen	Jawa Tengah	Jagung	Rp 16.430.000
171	Lumbung Pangan BAZNAS	Kamti	Bagor	Sragen	Jawa Tengah	Jagung	Rp 16.430.000
172	Lumbung Pangan BAZNAS	Saimin	Bagor	Sragen	Jawa Tengah	Jagung	Rp 16.430.000
173	Lumbung Pangan BAZNAS	Hadi prayitno gimin	Bagor	Sragen	Jawa Tengah	Jagung	Rp 16.430.000
174	Lumbung Pangan BAZNAS	Darmono	Bagor	Sragen	Jawa Tengah	Jagung	Rp 16.430.000
175	Lumbung Pangan BAZNAS	Masrur	Bagor	Sragen	Jawa Tengah	Jagung	Rp 16.430.000
176	Lumbung Pangan BAZNAS	Darto 1	Bagor	Sragen	Jawa Tengah	Jagung	Rp 16.430.000
177	Lumbung Pangan BAZNAS	Sukarmin	Bagor	Sragen	Jawa Tengah	Jagung	Rp 16.430.000
178	Lumbung Pangan BAZNAS	Lamidi	Bagor	Sragen	Jawa Tengah	Jagung	Rp 16.430.000
179	Lumbung Pangan BAZNAS	Widodo	Bagor	Sragen	Jawa Tengah	Jagung	Rp 16.430.000
180	Lumbung Pangan BAZNAS	Wagimin	Bagor	Sragen	Jawa Tengah	Jagung	Rp 16.430.000
181	Lumbung Pangan BAZNAS	Janem	Bagor	Sragen	Jawa Tengah	Jagung	Rp 16.430.000
182	Lumbung Pangan BAZNAS	Sutiyem	Bagor	Sragen	Jawa Tengah	Jagung	Rp 16.430.000
183	Lumbung Pangan BAZNAS	Mustofa	Bagor	Sragen	Jawa Tengah	Jagung	Rp 16.430.000
184	Lumbung Pangan BAZNAS	Radi	Bagor	Sragen	Jawa Tengah	Jagung	Rp 16.430.000

NO	PROGRAM	NAMA LENGKAP	KECAMATAN	KAB/KOTA	PROVINSI	KOMODITAS	JUMLAH PINJAMAN
185	Lumbung Pangan BAZNAS	Darto	Bagor	Sragen	Jawa Tengah	Jagung	Rp 16.430.000
186	Lumbung Pangan BAZNAS	Pujiyanto	Bagor	Sragen	Jawa Tengah	Jagung	Rp 16.430.000
187	Lumbung Pangan BAZNAS	Suyono	Bagor	Sragen	Jawa Tengah	Jagung	Rp 16.430.000
188	Lumbung Pangan BAZNAS	Pardiyanto	Bagor	Sragen	Jawa Tengah	Jagung	Rp 16.430.000
189	Lumbung Pangan BAZNAS	Karno	Bagor	Sragen	Jawa Tengah	Jagung	Rp 16.430.000
190	Lumbung Pangan BAZNAS	Samino	Bagor	Sragen	Jawa Tengah	Jagung	Rp 16.430.000
191	Lumbung Pangan BAZNAS	Lasinem	Bagor	Sragen	Jawa Tengah	Jagung	Rp 16.430.000
192	Lumbung Pangan BAZNAS	Ngatino	Bagor	Sragen	Jawa Tengah	Jagung	Rp 16.430.000
193	Lumbung Pangan BAZNAS	Tarmin	Bagor	Sragen	Jawa Tengah	Jagung	Rp 16.430.000
194	Lumbung Pangan BAZNAS	Wagimin	Bagor	Sragen	Jawa Tengah	Jagung	Rp 16.430.000
195	Lumbung Pangan BAZNAS	Ciptorejo	Bagor	Sragen	Jawa Tengah	Jagung	Rp 16.430.000
196	Lumbung Pangan BAZNAS	Sugeng	Bagor	Sragen	Jawa Tengah	Jagung	Rp 16.430.000
197	Lumbung Pangan BAZNAS	Ngadimin	Bagor	Sragen	Jawa Tengah	Jagung	Rp 16.430.000
198	Lumbung Pangan BAZNAS	Mulyono	Bagor	Sragen	Jawa Tengah	Jagung	Rp 16.430.000
199	Lumbung Pangan BAZNAS	Sri Nurjanah	Bagor	Sragen	Jawa Tengah	Jagung	Rp 16.430.000
200	Lumbung Pangan BAZNAS	Margo	Bagor	Sragen	Jawa Tengah	Jagung	Rp 16.430.000
201	Lumbung Pangan BAZNAS	Wasiyo	Bagor	Sragen	Jawa Tengah	Jagung	Rp 16.430.000

NO	PROGRAM	NAMA LENGKAP	KECAMATAN	KAB/KOTA	PROVINSI	KOMODITAS	JUMLAH PINJAMAN
202	Lumbung Pangan BAZNAS	Waqorim Qosim	Bagor	Sragen	Jawa Tengah	Jagung	Rp 16.430.000
203	Lumbung Pangan BAZNAS	Tugimin	Bagor	Sragen	Jawa Tengah	Jagung	Rp 16.430.000
204	Lumbung Pangan BAZNAS	Feri Agung	Mlati	Sleman	DI Yogyakarta	Pertanian Holtikultura	Rp 12.550.000
205	Lumbung Pangan BAZNAS	Ikhsanudin	Mlati	Sleman	DI Yogyakarta	Pertanian Holtikultura	Rp 12.550.000
206	Lumbung Pangan BAZNAS	Buang	Mlati	Sleman	DI Yogyakarta	Pertanian Holtikultura	Rp 12.550.000
207	Lumbung Pangan BAZNAS	Febbri Faridho Nugroho	Mlati	Sleman	DI Yogyakarta	Pertanian Holtikultura	Rp 12.550.000
208	Lumbung Pangan BAZNAS	Zainuri	Mlati	Sleman	DI Yogyakarta	Pertanian Holtikultura	Rp 12.550.000
209	Lumbung Pangan BAZNAS	Tukijan	Mlati	Sleman	DI Yogyakarta	Pertanian Holtikultura	Rp 12.550.000
210	Lumbung Pangan BAZNAS	Jasidi	Mlati	Sleman	DI Yogyakarta	Pertanian Holtikultura	Rp 12.550.000
211	Lumbung Pangan BAZNAS	Parimin	Mlati	Sleman	DI Yogyakarta	Pertanian Holtikultura	Rp 12.550.000
212	Lumbung Pangan BAZNAS	Agung Riyanto	Mlati	Sleman	DI Yogyakarta	Pertanian Holtikultura	Rp 12.550.000
213	Lumbung Pangan BAZNAS	Sajidin	Mlati	Sleman	DI Yogyakarta	Pertanian Holtikultura	Rp 12.550.000
214	Lumbung Pangan BAZNAS	Dwi Heri Saputra	Mlati	Sleman	DI Yogyakarta	Pertanian Holtikultura	Rp 12.550.000
215	Lumbung Pangan BAZNAS	Edy	Mlati	Sleman	DI Yogyakarta	Pertanian Holtikultura	Rp 12.550.000
216	Lumbung Pangan BAZNAS	Sunarsih	Mlati	Sleman	DI Yogyakarta	Pertanian Holtikultura	Rp 12.550.000
217	Lumbung Pangan BAZNAS	Sukarman	Mlati	Sleman	DI Yogyakarta	Pertanian Holtikultura	Rp 12.550.000
218	Lumbung Pangan BAZNAS	Suparyatna	Mlati	Sleman	DI Yogyakarta	Pertanian Holtikultura	Rp 12.550.000

NO	PROGRAM	NAMA LENGKAP	KECAMATAN	KAB/KOTA	PROVINSI	KOMODITAS	JUMLAH PINJAMAN
219	Lumbung Pangan BAZNAS	Sigit Parwanto	Mlati	Sleman	DI Yogyakarta	Pertanian Holtikultura	Rp 12.550.000
220	Lumbung Pangan BAZNAS	Priyono	Mlati	Sleman	DI Yogyakarta	Pertanian Holtikultura	Rp 12.550.000
221	Lumbung Pangan BAZNAS	Anggie Dwi Dharmanto	Mlati	Sleman	DI Yogyakarta	Pertanian Holtikultura	Rp 12.550.000
222	Lumbung Pangan BAZNAS	Warsidi	Mlati	Sleman	DI Yogyakarta	Pertanian Holtikultura	Rp 12.550.000
223	Lumbung Pangan BAZNAS	Murtinah	Mlati	Sleman	DI Yogyakarta	Pertanian Holtikultura	Rp 12.550.000
224	Lumbung Pangan BAZNAS	Panjang	Mlati	Sleman	DI Yogyakarta	Pertanian Holtikultura	Rp 12.550.000
225	Lumbung Pangan BAZNAS	Salamun Sangidu	Mlati	Sleman	DI Yogyakarta	Pertanian Holtikultura	Rp 12.550.000
226	Lumbung Pangan BAZNAS	Saridi	Mlati	Sleman	DI Yogyakarta	Pertanian Holtikultura	Rp 12.550.000
227	Lumbung Pangan BAZNAS	Herlin (KWT)	Mlati	Sleman	DI Yogyakarta	Pertanian Holtikultura	Rp 12.550.000
228	Lumbung Pangan BAZNAS	Rukmini	Mlati	Sleman	DI Yogyakarta	Pertanian Holtikultura	Rp 12.550.000
229	Lumbung Pangan BAZNAS	Hartana	Mlati	Sleman	DI Yogyakarta	Pertanian Holtikultura	Rp 12.550.000
230	Lumbung Pangan BAZNAS	Taberi	Mlati	Sleman	DI Yogyakarta	Pertanian Holtikultura	Rp 12.550.000
231	Lumbung Pangan BAZNAS	Sintolah	Mlati	Sleman	DI Yogyakarta	Pertanian Holtikultura	Rp 12.550.000
232	Lumbung Pangan BAZNAS	Mugiyu	Mlati	Sleman	DI Yogyakarta	Pertanian Holtikultura	Rp 12.550.000
233	Lumbung Pangan BAZNAS	Yuliana	Mlati	Sleman	DI Yogyakarta	Pertanian Holtikultura	Rp 12.550.000
234	Lumbung Pangan BAZNAS	Jumari	Mlati	Sleman	DI Yogyakarta	Pertanian Holtikultura	Rp 12.550.000
235	Lumbung Pangan BAZNAS	Dewi Ariyanti	Mlati	Sleman	DI Yogyakarta	Pertanian Holtikultura	Rp 12.550.000

NO	PROGRAM	NAMA LENGKAP	KECAMATAN	KAB/KOTA	PROVINSI	KOMODITAS	JUMLAH PINJAMAN
236	Lumbung Pangan BAZNAS	Harmadi	Turi	Sleman	DI Yogyakarta	Pertanian Hortikultura	Rp 12.550.000
237	Lumbung Pangan BAZNAS	Ponijo	Turi	Sleman	DI Yogyakarta	Pertanian Hortikultura	Rp 12.550.000
238	Lumbung Pangan BAZNAS	Tukimin	Turi	Sleman	DI Yogyakarta	Pertanian Hortikultura	Rp 12.550.000
239	Lumbung Pangan BAZNAS	Musiyem (Rodiyah)	Turi	Sleman	DI Yogyakarta	Pertanian Hortikultura	Rp 12.550.000
240	Lumbung Pangan BAZNAS	Eko Suprpto	Turi	Sleman	DI Yogyakarta	Pertanian Hortikultura	Rp 12.550.000
241	Lumbung Pangan BAZNAS	Hentri Prasetyo	Turi	Sleman	DI Yogyakarta	Pertanian Hortikultura	Rp 12.550.000
242	Lumbung Pangan BAZNAS	Munarti	Turi	Sleman	DI Yogyakarta	Pertanian Hortikultura	Rp 12.550.000
243	Lumbung Pangan BAZNAS	Turut Risdiyanto	Turi	Sleman	DI Yogyakarta	Pertanian Hortikultura	Rp 12.550.000
244	Lumbung Pangan BAZNAS	Edi Ramlan	Turi	Sleman	DI Yogyakarta	Pertanian Hortikultura	Rp 12.550.000
245	Lumbung Pangan BAZNAS	Winarto	Turi	Sleman	DI Yogyakarta	Pertanian Hortikultura	Rp 12.550.000
246	Lumbung Pangan BAZNAS	Suminem	Turi	Sleman	DI Yogyakarta	Pertanian Hortikultura	Rp 12.550.000
247	Lumbung Pangan BAZNAS	Ignatius Subiyat	Turi	Sleman	DI Yogyakarta	Pertanian Hortikultura	Rp 12.550.000
248	Lumbung Pangan BAZNAS	Watono	Turi	Sleman	DI Yogyakarta	Pertanian Hortikultura	Rp 12.550.000
249	Lumbung Pangan BAZNAS	Khayati	Turi	Sleman	DI Yogyakarta	Pertanian Hortikultura	Rp 12.550.000
250	Lumbung Pangan BAZNAS	Purwanta	Turi	Sleman	DI Yogyakarta	Pertanian Hortikultura	Rp 12.550.000

LAMPIRAN 4

DAFTAR PELAKU USAHA YANG MENDAPAT AKSES PEMBIAYAAN MELALUI KELEMBAGAAN PEMBIAYAAN



DAFTAR PELAKU USAHA PERTANIAN YANG MENDAPATKAN AKSES PEMBIAYAAN DARI KELEMBAGAAN PEMBIAYAAN

No	Nama	Kecamatan	Kabupaten/Kota	Provinsi	Nama LKM-A	Nilai Transaksi Pinjaman	Komoditas
1	RAHMAD HIDAYAT	MEUREUDU	PIDIE JAYA	ACEH	MAKMU BEURATA	Rp 165.000	PADI
2	SAFWAN SULAIMAN	MEUREUDU	PIDIE JAYA	ACEH	MAKMU BEURATA	Rp 495.000	PADI
3	RAMLI INSYA	MEUREUDU	PIDIE JAYA	ACEH	MAKMU BEURATA	Rp 165.000	PADI
4	ABDULLAH HASAN	MEUREUDU	PIDIE JAYA	ACEH	MAKMU BEURATA	Rp 495.000	PADI
5	MISBAHUL MUNIR	MEUREUDU	PIDIE JAYA	ACEH	MAKMU BEURATA	Rp 330.000	PADI
6	NURHAYATI AHMAD	MEUREUDU	PIDIE JAYA	ACEH	MAKMU BEURATA	Rp 330.000	PADI
7	ROSMANI DAOD	MEUREUDU	PIDIE JAYA	ACEH	MAKMU BEURATA	Rp 330.000	PADI
8	SUKIRMAN	MEUREUDU	PIDIE JAYA	ACEH	MAKMU BEURATA	Rp 500.000	PADI
9	MUHAMMAD GADE	MEUREUDU	PIDIE JAYA	ACEH	MAKMU BEURATA	Rp 500.000	PADI
10	M.JAFAR	MEUREUDU	PIDIE JAYA	ACEH	MAKMU BEURATA	Rp 165.000	PADI
11	IRVAN ISHAK	MEUREUDU	PIDIE JAYA	ACEH	MAKMU BEURATA	Rp 500.000	PADI
12	RIDWAN USMAN	MEUREUDU	PIDIE JAYA	ACEH	MAKMU BEURATA	Rp 165.000	PADI
13	EDI JUNAIDI	MEUREUDU	PIDIE JAYA	ACEH	MAKMU BEURATA	Rp 430.000	PADI
14	AGUS SUTYONO	MEUREUDU	PIDIE JAYA	ACEH	MAKMU BEURATA	Rp 165.000	PADI
15	YAHYA	MEUREUDU	PIDIE JAYA	ACEH	MAKMU BEURATA	Rp 330.000	PADI

No	Nama	Kecamatan	Kabupaten/Kota	Provinsi	Nama LKM-A	Nilai Transaksi Pinjaman	Komoditas
16	AGUSSALIM AR	MEUREUDU	PIDIE JAYA	ACEH	MAKMU BEURATA	Rp 330.000	PADI
17	A. WAHAB	TRIENGGADENG	PIDIE JAYA	ACEH	KOPERASI PRODUSEN MUDA TANI JAYA	Rp 2.000.000	Padi
18	MISFAJAR MARDIN	TRIENGGADENG	PIDIE JAYA	ACEH	KOPERASI PRODUSEN MUDA TANI JAYA	Rp 2.000.000	Padi
19	BASRUDDIN	TRIENGGADENG	PIDIE JAYA	ACEH	KOPERASI PRODUSEN MUDA TANI JAYA	Rp 3.000.000	Padi
20	SYAMSUDDIN	TRIENGGADENG	PIDIE JAYA	ACEH	KOPERASI PRODUSEN MUDA TANI JAYA	Rp 2.000.000	Padi
21	HERISUPRIADI	TRIENGGADENG	PIDIE JAYA	ACEH	KOPERASI PRODUSEN MUDA TANI JAYA	Rp 2.000.000	Padi
22	NI WAYAN SUMIATI	TEMBUKU	BANGLI	BALI	KWT CANANG SARI	Rp 2.500.000	pedagang
23	I DW AYU SI RATNA WATI	TEMBUKU	BANGLI	BALI	KWT CANANG SARI	Rp 2.500.000	dagang pedagang
24	NI WAYAN TAMAN SARI	TEMBUKU	BANGLI	BALI	KWT CANANG SARI	Rp 2.500.000	konveksi/penjahit
25	N WAYAN WINIASIH	TEMBUKU	BANGLI	BALI	KWT CANANG SARI	Rp 2.000.000	ternak babi
26	NI WAYAN SUNARSIH	TEMBUKU	BANGLI	BALI	KWT CANANG SARI	Rp 2.500.000	ternak babi
27	NI WAYAN SRIANI	TEMBUKU	BANGLI	BALI	KWT CANANG SARI	Rp 3.000.000	dagang pedagang
28	NI MADE MISTRATI	TEMBUKU	BANGLI	BALI	KWT CANANG SARI	Rp 2.500.000	konveksi/penjahit
29	NI MADE GANDA	TEMBUKU	BANGLI	BALI	KWT CANANG SARI	Rp 2.000.000	ternak babi
30	NI NENGAH LUNGID	TEMBUKU	BANGLI	BALI	KWT CANANG SARI	Rp 1.500.000	pedagang

No	Nama	Kecamatan	Kabupaten/Kota	Provinsi	Nama LKM-A	Nilai Transaksi Pinjaman	Komoditas
31	NUR	BUNGA MAS	BENGKULU SELATAN	BENGKULU	PADANG RASAU MAJU	Rp 1.000.000	SANGRAI KOPI
32	IMAS	BUNGA MAS	BENGKULU SELATAN	BENGKULU	PADANG RASAU MAJU	Rp 5.000.000	SANGRAI KOPI
33	WARNA	BUNGA MAS	BENGKULU SELATAN	BENGKULU	PADANG RASAU MAJU	Rp 5.000.000	MANISAN
34	SISMAWATI	BUNGA MAS	BENGKULU SELATAN	BENGKULU	PADANG RASAU MAJU	Rp 2.000.000	
35	EVA MARDIANA	BUNGA MAS	BENGKULU SELATAN	BENGKULU	PADANG RASAU MAJU	Rp 2.000.000	
36	AMINAH	BUNGA MAS	BENGKULU SELATAN	BENGKULU	PADANG RASAU MAJU	Rp 1.000.000	SAYURAN
37	LESMI	BUNGA MAS	BENGKULU SELATAN	BENGKULU	PADANG RASAU MAJU	Rp 10.000.000	ALSINTAN
38	ERLIMI SAHAYU	BUNGA MAS	BENGKULU SELATAN	BENGKULU	PADANG RASAU MAJU	Rp 4.000.000	BERAS
39	WIDIA	BUNGA MAS	BENGKULU SELATAN	BENGKULU	PADANG RASAU MAJU	Rp 2.000.000	TELUR ASIN
40	NOVA EVA SARI	BUNGA MAS	BENGKULU SELATAN	BENGKULU	PADANG RASAU MAJU	Rp 5.000.000	JASA GOSOK
41	MINI	BUNGA MAS	BENGKULU SELATAN	BENGKULU	PADANG RASAU MAJU	Rp 5.000.000	
42	HARLINUN	BUNGA MAS	BENGKULU SELATAN	BENGKULU	PADANG RASAU MAJU	Rp 5.000.000	SAYURAN
43	ELZA	BUNGA MAS	BENGKULU SELATAN	BENGKULU	PADANG RASAU MAJU	Rp 5.000.000	
44	MARTINI	BUNGA MAS	BENGKULU SELATAN	BENGKULU	PADANG RASAU MAJU	Rp 10.000.000	WARUNG MAKAN
45	SUSI KURNIATIS	BUNGA MAS	BENGKULU SELATAN	BENGKULU	PADANG RASAU MAJU	Rp 3.000.000	

No	Nama	Kecamatan	Kabupaten/Kota	Provinsi	Nama LKM-A	Nilai Transaksi Pinjaman	Komoditas
46	JEMINO	PONDOK KELAPA	BENGKULU TENGAH	BENGKULU	KOPERASI SYARIAH CAHAYA TANI	Rp 10.000.000	
47	MIKUN	PONDOK KELAPA	BENGKULU TENGAH	BENGKULU	KOPERASI SYARIAH CAHAYA TANI	Rp 3.000.000	
48	SUWANTO	PONDOK KELAPA	BENGKULU TENGAH	BENGKULU	KOPERASI SYARIAH CAHAYA TANI	Rp 13.500.000	
49	SEPTI HARTONI	GADING CEMPAKA	KOTA BENGKULU	BENGKULU	CERMAI	Rp 15.000.000	SANGRAI KOPI
50	FAREDA ASPANI	GADING CEMPAKA	KOTA BENGKULU	BENGKULU	CERMAI	Rp 10.000.000	SANGRAI KOPI
51	RINITA	GADING CEMPAKA	KOTA BENGKULU	BENGKULU	CERMAI	Rp 10.000.000	MANISAN
52	YUNI ASTUTI	GADING CEMPAKA	KOTA BENGKULU	BENGKULU	CERMAI	Rp 5.000.000	
53	INDRA W. GANI	GADING CEMPAKA	KOTA BENGKULU	BENGKULU	CERMAI	Rp 15.000.000	
54	MUJIONO	SUKARAJA	SELUMA	BENGKULU	LKMA MAJU MANDIRI	Rp 5.000.000	TANAMAN PANGAN
55	ARFA	SUKARAJA	SELUMA	BENGKULU	LKMA MAJU MANDIRI	Rp 6.000.000	TANAMAN PANGAN
56	SULAIMAN, H.SB	SUKARAJA	SELUMA	BENGKULU	LKMA MAJU MANDIRI	Rp 4.000.000	TANAMAN PANGAN
57	ARAHMAN	SUKARAJA	SELUMA	BENGKULU	LKMA MAJU MANDIRI	Rp 7.000.000	TANAMAN PANGAN
58	BEDULLAH	SUKARAJA	SELUMA	BENGKULU	LKMA MAJU MANDIRI	Rp 6.000.000	TANAMAN PANGAN
59	NURLAELA	CUGENANG	CIANJUR	JAWA BARAT	GAPOKTAN MITRA TANI	Rp 5.000.000	WARUNGAN
60	HANI NURLAELI	CUGENANG	CIANJUR	JAWA BARAT	GAPOKTAN MITRA TANI	Rp 5.000.000	INDUSTRI RUMAHAN
61	AAN	LANGENSARI	KOTA BANJAR	JAWA BARAT	SRI RAHAYU	Rp 1.350.000	padi
62	ADE DARLIA	LANGENSARI	KOTA BANJAR	JAWA BARAT	SRI RAHAYU	Rp 300.000	padi

No	Nama	Kecamatan	Kabupaten/Kota	Provinsi	Nama LKM-A	Nilai Transaksi Pinjaman	Komoditas
63	ADE NURMAN	LANGENSARI	KOTA BANJAR	JAWA BARAT	SRI RAHAYU	Rp 600.000	padi
64	ADITYA ARDIANTO	LANGENSARI	KOTA BANJAR	JAWA BARAT	SRI RAHAYU	Rp 600.000	padi
65	MUZAKI AMIN	LANGENSARI	KOTA BANJAR	JAWA BARAT	SRI RAHAYU	Rp 500.000	padi
66	AMBYAH	LANGENSARI	KOTA BANJAR	JAWA BARAT	SRI RAHAYU	Rp 1.200.000	padi
67	ANGGA ERLANGGA	LANGENSARI	KOTA BANJAR	JAWA BARAT	SRI RAHAYU	Rp 1.200.000	padi
68	M.ABDUL HAMID	LANGENSARI	KOTA BANJAR	JAWA BARAT	SRI RAHAYU	Rp 900.000	padi
69	BASIR	LANGENSARI	KOTA BANJAR	JAWA BARAT	SRI RAHAYU	Rp 1.050.000	padi
70	BERA	LANGENSARI	KOTA BANJAR	JAWA BARAT	SRI RAHAYU	Rp 450.000	padi
71	DENI	LANGENSARI	KOTA BANJAR	JAWA BARAT	SRI RAHAYU	Rp 450.000	padi
72	ERWIN YAYAN	LANGENSARI	KOTA BANJAR	JAWA BARAT	SRI RAHAYU	Rp 1.050.000	padi
73	JUNI HARTO	LANGENSARI	KOTA BANJAR	JAWA BARAT	SRI RAHAYU	Rp 300.000	padi
74	KARMAN	LANGENSARI	KOTA BANJAR	JAWA BARAT	SRI RAHAYU	Rp 350.000	padi
75	KADIM	LANGENSARI	KOTA BANJAR	JAWA BARAT	SRI RAHAYU	Rp 200.000	padi
76	MIMIN	PEKALIPAN	KOTA CIREBON	JAWA BARAT	TUNAS JAYA	Rp 1.500.000	pemasaran hasil petanian skala mikro
77	WARYO	PEKALIPAN	KOTA CIREBON	JAWA BARAT	TUNAS JAYA	Rp 2.000.000	pemasaran hasil petanian skala mikro
78	SUMIARTI	PEKALIPAN	KOTA CIREBON	JAWA BARAT	TUNAS JAYA	Rp 2.500.000	pemasaran hasil petanian skala mikro
79	KHAERIYAH	PEKALIPAN	KOTA CIREBON	JAWA BARAT	TUNAS JAYA	Rp 1.500.000	pemasaran hasil petanian skala mikro

No	Nama	Kecamatan	Kabupaten/Kota	Provinsi	Nama LKM-A	Nilai Transaksi Pinjaman	Komoditas
80	HERMAN	PEKALIPAN	KOTA CIREBON	JAWA BARAT	TUNAS JAYA	Rp 1.500.000	pemasaran hasil petanian skala mikro
81	YANI	PEKALIPAN	KOTA CIREBON	JAWA BARAT	TUNAS JAYA	Rp 1.200.000	pemasaran hasil petanian skala mikro
82	ADI SETIADI	PEKALIPAN	KOTA CIREBON	JAWA BARAT	TUNAS JAYA	Rp 1.500.000	pemasaran hasil petanian skala mikro
83	JANA	PEKALIPAN	KOTA CIREBON	JAWA BARAT	TUNAS JAYA	Rp 600.000	pemasaran hasil petanian skala mikro
84	WAMI	PEKALIPAN	KOTA CIREBON	JAWA BARAT	TUNAS JAYA	Rp 1.000.000	pemasaran hasil petanian skala mikro
85	RIRI	PEKALIPAN	KOTA CIREBON	JAWA BARAT	TUNAS JAYA	Rp 1.200.000	pemasaran hasil petanian skala mikro
86	SUHATINI	PEKALIPAN	KOTA CIREBON	JAWA BARAT	TUNAS JAYA	Rp 2.000.000	pemasaran hasil petanian skala mikro
87	ASIYAH	PEKALIPAN	KOTA CIREBON	JAWA BARAT	TUNAS JAYA	Rp 2.000.000	pemasaran hasil petanian skala mikro
88	ASIH	PEKALIPAN	KOTA CIREBON	JAWA BARAT	TUNAS JAYA	Rp 1.500.000	pemasaran hasil petanian skala mikro
89	SUSANTI	PEKALIPAN	KOTA CIREBON	JAWA BARAT	TUNAS JAYA	Rp 2.000.000	pemasaran hasil petanian skala mikro
90	AAS	PEKALIPAN	KOTA CIREBON	JAWA BARAT	TUNAS JAYA	Rp 1.500.000	pemasaran hasil petanian skala mikro
91	YOYOH	PURBARATU	KOTA TASIKMALAYA	JAWA BARAT	SUMBER RAHARJA TANI	Rp 5.000.000	padi
92	ATIM	PURBARATU	KOTA TASIKMALAYA	JAWA BARAT	SUMBER RAHARJA TANI	Rp 3.000.000	mendong
93	LIS	PURBARATU	KOTA TASIKMALAYA	JAWA BARAT	SUMBER RAHARJA TANI	Rp 4.000.000	padi
94	EKI S	PURBARATU	KOTA TASIKMALAYA	JAWA BARAT	SUMBER RAHARJA TANI	Rp 3.000.000	mendong
95	ACEP APIP	PURBARATU	KOTA TASIKMALAYA	JAWA BARAT	SUMBER RAHARJA TANI	Rp 4.000.000	padi
96	YANTI	PURBARATU	KOTA TASIKMALAYA	JAWA BARAT	SUMBER RAHARJA TANI	Rp 3.500.000	mendong

No	Nama	Kecamatan	Kabupaten/Kota	Provinsi	Nama LKM-A	Nilai Transaksi Pinjaman	Komoditas
97	IYAN	PURBARATU	KOTA TASIKMALAYA	JAWA BARAT	SUMBER RAHARJA TANI	Rp 4.000.000	padi
98	SAKI	KALIMANGGIS	KUNINGAN	JAWA BARAT	RIMBUN MANGGIS MANDIRI	Rp 800.000	teranak & tani
99	JASIM	KALIMANGGIS	KUNINGAN	JAWA BARAT	RIMBUN MANGGIS MANDIRI	Rp 1.000.000	ternak
100	ATANG	CIMERAK	PANGANDARAN	JAWA BARAT	SARI MUKTI	Rp 838.200	Tanaman Pangan
101	DEDE NURIANA	CIMERAK	PANGANDARAN	JAWA BARAT	SARI MUKTI	Rp 3.250.000	Tanaman Pangan
102	OMAN	CIMERAK	PANGANDARAN	JAWA BARAT	SARI MUKTI	Rp 2.700.000	Tanaman Pangan
103	SAHIDI	CIMERAK	PANGANDARAN	JAWA BARAT	SARI MUKTI	Rp 1.200.000	Tanaman Pangan
104	AJAT SUDRAJAT	CIMERAK	PANGANDARAN	JAWA BARAT	SARI MUKTI	Rp 4.800.000	Tanaman Pangan
105	KOSNADI	CIMERAK	PANGANDARAN	JAWA BARAT	SARI MUKTI	Rp 3.000.000	Tanaman Pangan
106	UMIN S.	CIMERAK	PANGANDARAN	JAWA BARAT	SARI MUKTI	Rp 600.000	Tanaman Pangan
107	IMAS 13	SODONGHILIR	TASIKMALAYA	JAWA BARAT	CANDRA JAYA	Rp 500.000	PERTANIAN
108	JUJU 11	SODONGHILIR	TASIKMALAYA	JAWA BARAT	CANDRA JAYA	Rp 500.000	PERTANIAN
109	EMUD 14	SODONGHILIR	TASIKMALAYA	JAWA BARAT	CANDRA JAYA	Rp 500.000	PERTANIAN
110	TATI 3	SODONGHILIR	TASIKMALAYA	JAWA BARAT	CANDRA JAYA	Rp 1.000.000	PERTANIAN
111	JEJE 6	SODONGHILIR	TASIKMALAYA	JAWA BARAT	CANDRA JAYA	Rp 4.000.000	PERTANIAN
112	DAYAH 13	SODONGHILIR	TASIKMALAYA	JAWA BARAT	CANDRA JAYA	Rp 1.000.000	PERTANIAN
113	KOMARA 12	SODONGHILIR	TASIKMALAYA	JAWA BARAT	CANDRA JAYA	Rp 1.500.000	PERTANIAN

No	Nama	Kecamatan	Kabupaten/Kota	Provinsi	Nama LKM-A	Nilai Transaksi Pinjaman	Komoditas
114	IRA HERAWATI 10	SODONGHILIR	TASIKMALAYA	JAWA BARAT	CANDRA JAYA	Rp 4.500.000	PERTANIAN
115	SANDI2	SODONGHILIR	TASIKMALAYA	JAWA BARAT	CANDRA JAYA	Rp 4.500.000	PERTANIAN
116	RENI13	SODONGHILIR	TASIKMALAYA	JAWA BARAT	CANDRA JAYA	Rp 2.000.000	PERTANIAN
117	ABIDIN	SODONGHILIR	TASIKMALAYA	JAWA BARAT	CANDRA JAYA	Rp 2.000.000	PERTANIAN
118	EEN	SODONGHILIR	TASIKMALAYA	JAWA BARAT	CANDRA JAYA	Rp 2.000.000	PERTANIAN
119	LPIN	SODONGHILIR	TASIKMALAYA	JAWA BARAT	CANDRA JAYA	Rp 2.500.000	PERTANIAN
120	KONIAH	SODONGHILIR	TASIKMALAYA	JAWA BARAT	CANDRA JAYA	Rp 2.500.000	PERTANIAN
121	ADIN	SODONGHILIR	TASIKMALAYA	JAWA BARAT	CANDRA JAYA	Rp 2.000.000	PERTANIAN
122	AMAH	SODONGHILIR	TASIKMALAYA	JAWA BARAT	CANDRA JAYA	Rp 3.000.000	PERTANIAN
123	ANIS	SODONGHILIR	TASIKMALAYA	JAWA BARAT	CANDRA JAYA	Rp 1.200.000	PERTANIAN
124	ASEP	SODONGHILIR	TASIKMALAYA	JAWA BARAT	CANDRA JAYA	Rp 1.800.000	PERTANIAN
125	ONIH	SODONGHILIR	TASIKMALAYA	JAWA BARAT	CANDRA JAYA	Rp 3.000.000	PERTANIAN
126	IBAH JENAL 8	SODONGHILIR	TASIKMALAYA	JAWA BARAT	CANDRA JAYA	Rp 2.800.000	PERTANIAN
127	NGADIMAN	SRAGEN	SRAGEN	JAWA TENGAH	GAPOKTAN SINE	Rp 2.000.000	Padi
128	SARIMAN	SRAGEN	SRAGEN	JAWA TENGAH	GAPOKTAN SINE	Rp 2.000.000	Padi
129	ANIK PUJIYANTI	SRAGEN	SRAGEN	JAWA TENGAH	GAPOKTAN SINE	Rp 2.000.000	Padi
130	SARIYEM	SRAGEN	SRAGEN	JAWA TENGAH	GAPOKTAN SINE	Rp 2.000.000	Padi

No	Nama	Kecamatan	Kabupaten/Kota	Provinsi	Nama LKM-A	Nilai Transaksi Pinjaman	Komoditas
131	TUTIK	SRAGEN	SRAGEN	JAWA TENGAH	GAPOKTAN SINE	Rp 1.300.000	Padi
132	MULYANI	SRAGEN	SRAGEN	JAWA TENGAH	GAPOKTAN SINE	Rp 1.300.000	Padi
133	KAMIRAH	SRAGEN	SRAGEN	JAWA TENGAH	GAPOKTAN SINE	Rp 1.300.000	Padi
134	WAJIYANTO	SRAGEN	SRAGEN	JAWA TENGAH	GAPOKTAN SINE	Rp 1.300.000	Padi
135	SAMINEM	SRAGEN	SRAGEN	JAWA TENGAH	GAPOKTAN SINE	Rp 1.300.000	Padi
136	SARI	SRAGEN	SRAGEN	JAWA TENGAH	GAPOKTAN SINE	Rp 600.000	Padi
137	WAGIMAN	SRAGEN	SRAGEN	JAWA TENGAH	GAPOKTAN SINE	Rp 600.000	Padi
138	SUKINO	SRAGEN	SRAGEN	JAWA TENGAH	GAPOKTAN SINE	Rp 600.000	Padi
139	SUPRIYANTO	SRAGEN	SRAGEN	JAWA TENGAH	GAPOKTAN SINE	Rp 2.000.000	Padi
140	SRI MULYANTI	SRAGEN	SRAGEN	JAWA TENGAH	GAPOKTAN SINE	Rp 2.000.000	Padi
141	NGADIMAN	SRAGEN	SRAGEN	JAWA TENGAH	GAPOKTAN SINE	Rp 2.000.000	Padi
142	NGADIMAN	SRAGEN	SRAGEN	JAWA TENGAH	GAPOKTAN SINE	Rp 2.000.000	Padi
143	RAKIMAN	SRAGEN	SRAGEN	JAWA TENGAH	GAPOKTAN SINE	Rp 2.000.000	Padi
144	SIHMANTO	SRAGEN	SRAGEN	JAWA TENGAH	GAPOKTAN SINE	Rp 2.000.000	Padi
145	SUPONO	SRAGEN	SRAGEN	JAWA TENGAH	GAPOKTAN SINE	Rp 2.000.000	Padi
146	RUBIYEM	SRAGEN	SRAGEN	JAWA TENGAH	GAPOKTAN SINE	Rp 2.000.000	Padi
147	NGATIMAN	SRAGEN	SRAGEN	JAWA TENGAH	GAPOKTAN SINE	Rp 2.000.000	Padi

No	Nama	Kecamatan	Kabupaten/Kota	Provinsi	Nama LKM-A	Nilai Transaksi Pinjaman	Komoditas
148	KARIYADI	SRAGEN	SRAGEN	JAWA TENGAH	GAPOKTAN SINE	Rp 2.000.000	Padi
149	MISTOYO	SRAGEN	SRAGEN	JAWA TENGAH	GAPOKTAN SINE	Rp 2.000.000	Padi
150	WAGIMAN	SRAGEN	SRAGEN	JAWA TENGAH	GAPOKTAN SINE	Rp 2.000.000	Padi
151	NYAMIN	SRAGEN	SRAGEN	JAWA TENGAH	GAPOKTAN SINE	Rp 2.000.000	Padi
152	GIYANTI/KARYADI	SRAGEN	SRAGEN	JAWA TENGAH	GAPOKTAN SINE	Rp 2.000.000	Padi
153	SUPRIYANTO	SRAGEN	SRAGEN	JAWA TENGAH	GAPOKTAN SINE	Rp 2.000.000	Padi
154	SUPONO	SRAGEN	SRAGEN	JAWA TENGAH	GAPOKTAN SINE	Rp 2.000.000	Padi
155	JOKO SEHNARYOKO	SRAGEN	SRAGEN	JAWA TENGAH	GAPOKTAN SINE	Rp 2.000.000	Padi
156	SUNARDI	SRAGEN	SRAGEN	JAWA TENGAH	GAPOKTAN SINE	Rp 2.000.000	Padi
157	DIRJO SUMARTO	SUKODONO	SRAGEN	JAWA TENGAH	NEWUNG	Rp 1.000.000	Padi
158	NARDI	SUKODONO	SRAGEN	JAWA TENGAH	NEWUNG	Rp 1.500.000	Padi
159	HARNO	SUKODONO	SRAGEN	JAWA TENGAH	NEWUNG	Rp 1.000.000	Padi
160	NYATNI	SUKODONO	SRAGEN	JAWA TENGAH	NEWUNG	Rp 1.000.000	Padi
161	NARTO	SUKODONO	SRAGEN	JAWA TENGAH	NEWUNG	Rp 2.000.000	Padi
162	GITO MIARSO	SUKODONO	SRAGEN	JAWA TENGAH	NEWUNG	Rp 2.000.000	Padi
163	JONI S	SUKODONO	SRAGEN	JAWA TENGAH	NEWUNG	Rp 1.000.000	Padi
164	MENTO K	SUKODONO	SRAGEN	JAWA TENGAH	NEWUNG	Rp 1.000.000	Padi

No	Nama	Kecamatan	Kabupaten/Kota	Provinsi	Nama LKM-A	Nilai Transaksi Pinjaman	Komoditas
165	SUGIYO R	SUKODONO	SRAGEN	JAWA TENGAH	NEWUNG	Rp 2.000.000	Padi
166	SRI SUMARMIYATUN	SUKODONO	SRAGEN	JAWA TENGAH	NEWUNG	Rp 1.500.000	Padi
167	RAJIO	SUKODONO	SRAGEN	JAWA TENGAH	NEWUNG	Rp 1.500.000	Padi
168	HADI MULYONO	SUKODONO	SRAGEN	JAWA TENGAH	NEWUNG	Rp 1.000.000	Padi
169	KAMSUDI	SUKODONO	SRAGEN	JAWA TENGAH	NEWUNG	Rp 1.000.000	Padi
170	JAYEM	SUKODONO	SRAGEN	JAWA TENGAH	NEWUNG	Rp 1.000.000	Padi
171	JUMADI	SUKODONO	SRAGEN	JAWA TENGAH	NEWUNG	Rp 1.500.000	Padi
172	SISWADI	SUKODONO	SRAGEN	JAWA TENGAH	NEWUNG	Rp 500.000	Padi
173	SUMARJI	SUKODONO	SRAGEN	JAWA TENGAH	NEWUNG	Rp 500.000	Padi
174	HARTO WIYONO	SUKODONO	SRAGEN	JAWA TENGAH	NEWUNG	Rp 500.000	Padi
175	SAMSUDI	SUKODONO	SRAGEN	JAWA TENGAH	NEWUNG	Rp 500.000	Padi
176	SARJU	SUKODONO	SRAGEN	JAWA TENGAH	NEWUNG	Rp 500.000	Padi
177	SUMINAH	SUKODONO	SRAGEN	JAWA TENGAH	NEWUNG	Rp 500.000	Padi
178	SUGIYANTO	SUKODONO	SRAGEN	JAWA TENGAH	NEWUNG	Rp 500.000	Padi
179	DJIMAN	SUKODONO	SRAGEN	JAWA TENGAH	NEWUNG	Rp 500.000	Padi
180	YANTO MIHARJO	SUKODONO	SRAGEN	JAWA TENGAH	NEWUNG	Rp 500.000	Padi
181	SRIYONO	SUKODONO	SRAGEN	JAWA TENGAH	NEWUNG	Rp 500.000	Padi

No	Nama	Kecamatan	Kabupaten/Kota	Provinsi	Nama LKM-A	Nilai Transaksi Pinjaman	Komoditas
182	M.HUSEN	SUKODONO	SRAGEN	JAWA TENGAH	NEWUNG	Rp 500.000	Padi
183	SURAJI	SUKODONO	SRAGEN	JAWA TENGAH	NEWUNG	Rp 500.000	Padi
184	SUMANTO	SUKODONO	SRAGEN	JAWA TENGAH	NEWUNG	Rp 500.000	Padi
185	SASMO DIKROMO	SUKODONO	SRAGEN	JAWA TENGAH	NEWUNG	Rp 500.000	Padi
186	SUYATNO	SUKODONO	SRAGEN	JAWA TENGAH	NEWUNG	Rp 500.000	Padi
187	SUYADI	SAMBUNGMACAN	SRAGEN	JAWA TENGAH	BAROKAH	Rp 1.000.000	padi
188	SUHARTO	SAMBUNGMACAN	SRAGEN	JAWA TENGAH	BAROKAH	Rp 1.000.000	padi
189	JOKO TRIONO	SAMBUNGMACAN	SRAGEN	JAWA TENGAH	BAROKAH	Rp 1.000.000	padi
190	MULYADI	SAMBUNGMACAN	SRAGEN	JAWA TENGAH	BAROKAH	Rp 1.000.000	padi
191	SUSANTO	SAMBUNGMACAN	SRAGEN	JAWA TENGAH	BAROKAH	Rp 1.000.000	padi
192	GIYONO	SAMBUNGMACAN	SRAGEN	JAWA TENGAH	BAROKAH	Rp 1.000.000	padi
193	PARMAN	SAMBUNGMACAN	SRAGEN	JAWA TENGAH	BAROKAH	Rp 1.000.000	padi
194	KARSO WIJOYO	SAMBUNGMACAN	SRAGEN	JAWA TENGAH	BAROKAH	Rp 1.000.000	padi
195	AGUS SUPRIYANTO	NGADILUWIH	KEDIRI	JAWA TIMUR	SUMBER MULYO	Rp 2.500.000	USAHA TANI TANAMAN HOLTIKULTURA
196	EGA YUSANTI	NGADILUWIH	KEDIRI	JAWA TIMUR	SUMBER MULYO	Rp 2.000.000	PETANI & PERDAGANGAN
197	ISMIATI	NGADILUWIH	KEDIRI	JAWA TIMUR	SUMBER MULYO	Rp 2.000.000	WARUNG MAKAN
198	LATIFAH	NGADILUWIH	KEDIRI	JAWA TIMUR	SUMBER MULYO	Rp 5.000.000	WARUNG MAKAN

No	Nama	Kecamatan	Kabupaten/Kota	Provinsi	Nama LKM-A	Nilai Transaksi Pinjaman	Komoditas
199	MUHADI	NGADILUWIH	KEDIRI	JAWA TIMUR	SUMBER MULYO	Rp 2.000.000	PERKEBUNAN
200	TAWAR SUYITNO	NGADILUWIH	KEDIRI	JAWA TIMUR	SUMBER MULYO	Rp 2.000.000	PETANI PERKEBUNAN
201	ROHMAN	NGADILUWIH	KEDIRI	JAWA TIMUR	SUMBER MULYO	Rp 1.000.000	PETANI TANAMAN PANGAN
202	SUMARSIH	NGADILUWIH	KEDIRI	JAWA TIMUR	SUMBER MULYO	Rp 3.500.000	WARUNG
203	GIANTO	NGADILUWIH	KEDIRI	JAWA TIMUR	SUMBER MULYO	Rp 2.000.000	PETANI PERKEBUNAN
204	SUTIKNO	NGADILUWIH	KEDIRI	JAWA TIMUR	SUMBER MULYO	Rp 3.000.000	PERKEBUNAN
205	HERI PUJI	NGADILUWIH	KEDIRI	JAWA TIMUR	SUMBER MULYO	Rp 6.000.000	PETANI PERKEBUNAN
206	AGUS SUWANTO	NGADILUWIH	KEDIRI	JAWA TIMUR	SUMBER MULYO	Rp 4.000.000	PERKEBUNAN
207	DWI ARI DEWANTORO	NGADILUWIH	KEDIRI	JAWA TIMUR	SUMBER MULYO	Rp 2.000.000	PERKEBUNAN
208	IDA ERNAWATI	NGADILUWIH	KEDIRI	JAWA TIMUR	SUMBER MULYO	Rp 4.000.000	PETANI TANAMAN PANGAN
209	JUNAJDI	NGADILUWIH	KEDIRI	JAWA TIMUR	SUMBER MULYO	Rp 3.000.000	PERKEBUNAN
210	M. SYA'RONI	NGADILUWIH	KEDIRI	JAWA TIMUR	SUMBER MULYO	Rp 10.000.000	PETANI TANAMAN PANGAN
211	MASTUR	NGADILUWIH	KEDIRI	JAWA TIMUR	SUMBER MULYO	Rp 2.000.000	PETANI TANAMAN PANGAN
212	MOCH. JUPRI	NGADILUWIH	KEDIRI	JAWA TIMUR	SUMBER MULYO	Rp 2.000.000	PERKEBUNAN
213	PARDI	NGADILUWIH	KEDIRI	JAWA TIMUR	SUMBER MULYO	Rp 4.000.000	PERKEBUNAN
214	SUKAMTO	NGADILUWIH	KEDIRI	JAWA TIMUR	SUMBER MULYO	Rp 2.000.000	PETERNAKAN
215	SUKIMAN	NGADILUWIH	KEDIRI	JAWA TIMUR	SUMBER MULYO	Rp 2.000.000	PETANI TANAMAN PANGAN

No	Nama	Kecamatan	Kabupaten/Kota	Provinsi	Nama LKM-A	Nilai Transaksi Pinjaman	Komoditas
216	SUPIYAN	NGADILUWIH	KEDIRI	JAWA TIMUR	SUMBER MULYO	Rp 2.000.000	PETANI PERKEBUNAN
217	SUPRIYADI LAS	NGADILUWIH	KEDIRI	JAWA TIMUR	SUMBER MULYO	Rp 8.000.000	PETANI PERKEBUNAN
218	SUYONO	NGADILUWIH	KEDIRI	JAWA TIMUR	SUMBER MULYO	Rp 2.000.000	TANAMAN HORTIKULTURA
219	TANTRA	NGADILUWIH	KEDIRI	JAWA TIMUR	SUMBER MULYO	Rp 2.000.000	PETANI PERKEBUNAN
220	JULIANTO	NGARIBOYO	MAGETAN	JAWA TIMUR	GONDO ARUM	Rp 1.000.000	TANAMAN PANGAN (PADI)
221	HERU	NGARIBOYO	MAGETAN	JAWA TIMUR	GONDO ARUM	Rp 1.000.000	TANAMAN PANGAN (PADI)
222	DWI	NGARIBOYO	MAGETAN	JAWA TIMUR	GONDO ARUM	Rp 1.000.000	TANAMAN PANGAN (PADI)
223	TARMUN	NGARIBOYO	MAGETAN	JAWA TIMUR	GONDO ARUM	Rp 1.000.000	TANAMAN PANGAN (PADI)
224	MARNO	NGARIBOYO	MAGETAN	JAWA TIMUR	GONDO ARUM	Rp 1.000.000	TANAMAN PANGAN (PADI)
225	SARJU	NGARIBOYO	MAGETAN	JAWA TIMUR	GONDO ARUM	Rp 1.000.000	TANAMAN PANGAN (PADI)
226	SAMINAH	NGARIBOYO	MAGETAN	JAWA TIMUR	GONDO ARUM	Rp 1.000.000	TANAMAN PANGAN (PADI)
227	SARBI	NGARIBOYO	MAGETAN	JAWA TIMUR	GONDO ARUM	Rp 1.000.000	TANAMAN PANGAN (PADI)
228	SUWANDI	NGARIBOYO	MAGETAN	JAWA TIMUR	GONDO ARUM	Rp 1.000.000	TANAMAN PANGAN (PADI)
229	SARMADI	NGARIBOYO	MAGETAN	JAWA TIMUR	GONDO ARUM	Rp 1.000.000	TANAMAN PANGAN (PADI)
230	SARMIN	NGARIBOYO	MAGETAN	JAWA TIMUR	GONDO ARUM	Rp 1.000.000	TANAMAN PANGAN (PADI)
231	PAIMAN	NGARIBOYO	MAGETAN	JAWA TIMUR	GONDO ARUM	Rp 1.000.000	TANAMAN PANGAN (PADI)
232	AGUNG WAHYUDI	NGARIBOYO	MAGETAN	JAWA TIMUR	GONDO ARUM	Rp 1.000.000	TANAMAN PANGAN (PADI)

No	Nama	Kecamatan	Kabupaten/Kota	Provinsi	Nama LKM-A	Nilai Transaksi Pinjaman	Komoditas
233	MARTO RUSDI	NGARIBOYO	MAGETAN	JAWA TIMUR	GONDO ARUM	Rp 1.000.000	TANAMAN PANGAN (PADI)
234	SUMIRAN	NGARIBOYO	MAGETAN	JAWA TIMUR	GONDO ARUM	Rp 1.000.000	TANAMAN PANGAN (PADI)
235	SYAIM	NGARIBOYO	MAGETAN	JAWA TIMUR	GONDO ARUM	Rp 1.000.000	TANAMAN PANGAN (PADI)
236	SAWAL	NGARIBOYO	MAGETAN	JAWA TIMUR	GONDO ARUM	Rp 1.000.000	TANAMAN PANGAN (PADI)
237	SUGIYANTO	NGARIBOYO	MAGETAN	JAWA TIMUR	GONDO ARUM	Rp 1.000.000	TANAMAN PANGAN (PADI)
238	HERU PRAMONO	NGARIBOYO	MAGETAN	JAWA TIMUR	GONDO ARUM	Rp 1.000.000	TANAMAN PANGAN (PADI)
239	SARPIN	NGARIBOYO	MAGETAN	JAWA TIMUR	GONDO ARUM	Rp 1.000.000	TANAMAN PANGAN (PADI)
240	MUJIONO	NGARIBOYO	MAGETAN	JAWA TIMUR	GONDO ARUM	Rp 1.000.000	TANAMAN PANGAN (PADI)
241	SETIAWAN	NGARIBOYO	MAGETAN	JAWA TIMUR	GONDO ARUM	Rp 1.000.000	TANAMAN PANGAN (PADI)
242	BARDIONO	NGARIBOYO	MAGETAN	JAWA TIMUR	GONDO ARUM	Rp 1.000.000	TANAMAN PANGAN (PADI)
243	SUNDARI	NGARIBOYO	MAGETAN	JAWA TIMUR	GONDO ARUM	Rp 1.000.000	TANAMAN PANGAN (PADI)
244	SUWARTI	NGARIBOYO	MAGETAN	JAWA TIMUR	GONDO ARUM	Rp 1.000.000	TANAMAN PANGAN (PADI)
245	SARLI	NGARIBOYO	MAGETAN	JAWA TIMUR	GONDO ARUM	Rp 1.000.000	TANAMAN PANGAN (PADI)
246	NUR SUKAYATI	NGARIBOYO	MAGETAN	JAWA TIMUR	GONDO ARUM	Rp 1.000.000	TANAMAN PANGAN (PADI)
247	SUNARTI	NGARIBOYO	MAGETAN	JAWA TIMUR	GONDO ARUM	Rp 1.000.000	TANAMAN PANGAN (PADI)
248	JUMILAH	NGARIBOYO	MAGETAN	JAWA TIMUR	GONDO ARUM	Rp 1.000.000	TANAMAN PANGAN (PADI)
249	RATNA EKA JULI S.	NGARIBOYO	MAGETAN	JAWA TIMUR	GONDO ARUM	Rp 1.000.000	TANAMAN PANGAN (PADI)

No	Nama	Kecamatan	Kabupaten/Kota	Provinsi	Nama LKM-A	Nilai Transaksi Pinjaman	Komoditas
250	RUSMIATI	NGARIBOYO	MAGETAN	JAWA TIMUR	GONDO ARUM	Rp 1.000.000	TANAMAN PANGAN (PADI)
251	MARDI	NGARIBOYO	MAGETAN	JAWA TIMUR	GONDO ARUM	Rp 1.000.000	TANAMAN PANGAN (PADI)
252	TAMIN	NGARIBOYO	MAGETAN	JAWA TIMUR	GONDO ARUM	Rp 1.000.000	TANAMAN PANGAN (PADI)
253	DARMINTO	NGARIBOYO	MAGETAN	JAWA TIMUR	GONDO ARUM	Rp 1.000.000	TANAMAN PANGAN (PADI)
254	YULIANTO	NGARIBOYO	MAGETAN	JAWA TIMUR	GONDO ARUM	Rp 1.000.000	TANAMAN PANGAN (PADI)
255	SUWANDI	NGARIBOYO	MAGETAN	JAWA TIMUR	GONDO ARUM	Rp 1.000.000	TANAMAN PANGAN (PADI)
256	TUTUT	NGARIBOYO	MAGETAN	JAWA TIMUR	GONDO ARUM	Rp 1.000.000	TANAMAN PANGAN (PADI)
257	KASMI	NGARIBOYO	MAGETAN	JAWA TIMUR	GONDO ARUM	Rp 1.000.000	TANAMAN PANGAN (PADI)
258	SUWANDI	NGARIBOYO	MAGETAN	JAWA TIMUR	GONDO ARUM	Rp 1.000.000	TANAMAN PANGAN (PADI)
259	RIRIN	NGARIBOYO	MAGETAN	JAWA TIMUR	GONDO ARUM	Rp 1.000.000	TANAMAN PANGAN (PADI)
260	SUKAHMAN	PLAOSAN	MAGETAN	JAWA TIMUR	TIRTO MANUNGGAL	Rp 1.000.000	HORTIKULTURA
261	PODO	PLAOSAN	MAGETAN	JAWA TIMUR	TIRTO MANUNGGAL	Rp 1.000.000	HORTIKULTURA
262	SUKARNI	PLAOSAN	MAGETAN	JAWA TIMUR	TIRTO MANUNGGAL	Rp 1.000.000	HORTIKULTURA
263	KARSUN	PLAOSAN	MAGETAN	JAWA TIMUR	TIRTO MANUNGGAL	Rp 1.000.000	HORTIKULTURA
264	MARWAJI	PLAOSAN	MAGETAN	JAWA TIMUR	TIRTO MANUNGGAL	Rp 1.000.000	HORTIKULTURA
265	H. SUGENG	PLAOSAN	MAGETAN	JAWA TIMUR	TIRTO MANUNGGAL	Rp 1.000.000	HORTIKULTURA
266	KADAR	PLAOSAN	MAGETAN	JAWA TIMUR	TIRTO MANUNGGAL	Rp 1.000.000	HORTIKULTURA

No	Nama	Kecamatan	Kabupaten/Kota	Provinsi	Nama LKM-A	Nilai Transaksi Pinjaman	Komoditas
267	PUJI	PLAOSAN	MAGETAN	JAWA TIMUR	TIRTO MANUNGGAL	Rp 1.000.000	HORTIKULTURA
268	SLAMET	PLAOSAN	MAGETAN	JAWA TIMUR	TIRTO MANUNGGAL	Rp 1.000.000	HORTIKULTURA
269	SARNO	PLAOSAN	MAGETAN	JAWA TIMUR	TIRTO MANUNGGAL	Rp 1.000.000	HORTIKULTURA
270	SUKIR	PLAOSAN	MAGETAN	JAWA TIMUR	TIRTO MANUNGGAL	Rp 1.000.000	HORTIKULTURA
271	PRAPTO	PLAOSAN	MAGETAN	JAWA TIMUR	TIRTO MANUNGGAL	Rp 1.000.000	HORTIKULTURA
272	H. SUKAR	PLAOSAN	MAGETAN	JAWA TIMUR	TIRTO MANUNGGAL	Rp 1.000.000	HORTIKULTURA
273	SAMIRAN	PLAOSAN	MAGETAN	JAWA TIMUR	TIRTO MANUNGGAL	Rp 1.000.000	HORTIKULTURA
274	TAWAR	PLAOSAN	MAGETAN	JAWA TIMUR	TIRTO MANUNGGAL	Rp 1.000.000	HORTIKULTURA
275	SUKARNI	PLAOSAN	MAGETAN	JAWA TIMUR	TIRTO MANUNGGAL	Rp 1.000.000	HORTIKULTURA
276	EKO Y	PLAOSAN	MAGETAN	JAWA TIMUR	TIRTO MANUNGGAL	Rp 1.000.000	HORTIKULTURA
277	PARMAN	PLAOSAN	MAGETAN	JAWA TIMUR	TIRTO MANUNGGAL	Rp 1.000.000	HORTIKULTURA
278	SURAT	PLAOSAN	MAGETAN	JAWA TIMUR	TIRTO MANUNGGAL	Rp 1.000.000	HORTIKULTURA
279	MINGUN	PLAOSAN	MAGETAN	JAWA TIMUR	TIRTO MANUNGGAL	Rp 1.000.000	HORTIKULTURA
280	SUROTO	PLAOSAN	MAGETAN	JAWA TIMUR	TIRTO MANUNGGAL	Rp 1.000.000	HORTIKULTURA
281	GUNARTO	PLAOSAN	MAGETAN	JAWA TIMUR	TIRTO MANUNGGAL	Rp 1.000.000	HORTIKULTURA
282	SUKIMAN	PLAOSAN	MAGETAN	JAWA TIMUR	TIRTO MANUNGGAL	Rp 1.000.000	HORTIKULTURA
283	SUWARNI	PLAOSAN	MAGETAN	JAWA TIMUR	TIRTO MANUNGGAL	Rp 1.000.000	HORTIKULTURA

No	Nama	Kecamatan	Kabupaten/Kota	Provinsi	Nama LKM-A	Nilai Transaksi Pinjaman	Komoditas
284	PORNOMO	PLAOSAN	MAGETAN	JAWA TIMUR	TIRTO MANUNGGAL	Rp 1.000.000	HORTIKULTURA
285	SUTAR	PLAOSAN	MAGETAN	JAWA TIMUR	TIRTO MANUNGGAL	Rp 1.000.000	HORTIKULTURA
286	SUMONO	PLAOSAN	MAGETAN	JAWA TIMUR	TIRTO MANUNGGAL	Rp 1.000.000	HORTIKULTURA
287	TUKIMIN	PLAOSAN	MAGETAN	JAWA TIMUR	TIRTO MANUNGGAL	Rp 1.000.000	HORTIKULTURA
288	TUKIRIN	PLAOSAN	MAGETAN	JAWA TIMUR	TIRTO MANUNGGAL	Rp 1.000.000	HORTIKULTURA
289	SUBARI	PLAOSAN	MAGETAN	JAWA TIMUR	TIRTO MANUNGGAL	Rp 1.000.000	HORTIKULTURA
290	PAERUN	PARANG	MAGETAN	JAWA TIMUR	TANI LESTARI	Rp 1.000.000	PETANI
291	SUTARNO	PARANG	MAGETAN	JAWA TIMUR	TANI LESTARI	Rp 1.000.000	PETANI
292	SAKUN	PARANG	MAGETAN	JAWA TIMUR	TANI LESTARI	Rp 1.000.000	PETANI
293	IMAM SAERAN	PARANG	MAGETAN	JAWA TIMUR	TANI LESTARI	Rp 1.000.000	PETANI
294	DARTO	PARANG	MAGETAN	JAWA TIMUR	TANI LESTARI	Rp 1.000.000	PETANI
295	SUKIRAN	PARANG	MAGETAN	JAWA TIMUR	TANI LESTARI	Rp 1.000.000	PETANI
296	SARJI	PARANG	MAGETAN	JAWA TIMUR	TANI LESTARI	Rp 1.000.000	PETANI
297	SUTARNO	PARANG	MAGETAN	JAWA TIMUR	TANI LESTARI	Rp 1.000.000	PETANI
298	JUMIRAN W.	PARANG	MAGETAN	JAWA TIMUR	TANI LESTARI	Rp 1.000.000	PETANI
299	SARNI	PARANG	MAGETAN	JAWA TIMUR	TANI LESTARI	Rp 1.000.000	PETANI
300	SUKAMTO	PARANG	MAGETAN	JAWA TIMUR	TANI LESTARI	Rp 1.000.000	PETANI

No	Nama	Kecamatan	Kabupaten/Kota	Provinsi	Nama LKM-A	Nilai Transaksi Pinjaman	Komoditas
301	TUKIMIN	PARANG	MAGETAN	JAWA TIMUR	TANI LESTARI	Rp 1.000.000	PETANI
302	TUKIMAN	PARANG	MAGETAN	JAWA TIMUR	TANI LESTARI	Rp 1.000.000	PETANI
303	PARMAN	PARANG	MAGETAN	JAWA TIMUR	TANI LESTARI	Rp 1.000.000	PETANI
304	SUMINI	PARANG	MAGETAN	JAWA TIMUR	TANI LESTARI	Rp 1.000.000	PETANI
305	KARSO SAMIRAN	PARANG	MAGETAN	JAWA TIMUR	TANI LESTARI	Rp 1.000.000	PETANI
306	SAMIKUN	PARANG	MAGETAN	JAWA TIMUR	TANI LESTARI	Rp 1.000.000	PETANI
307	KASIRAN	PARANG	MAGETAN	JAWA TIMUR	TANI LESTARI	Rp 1.000.000	PETANI
308	GIMIN	PARANG	MAGETAN	JAWA TIMUR	TANI LESTARI	Rp 1.000.000	PETANI
309	WIJI	PARANG	MAGETAN	JAWA TIMUR	TANI LESTARI	Rp 1.000.000	PETANI
310	SAMIRUN	PARANG	MAGETAN	JAWA TIMUR	TANI LESTARI	Rp 1.000.000	PETANI
311	SUMINI	PARANG	MAGETAN	JAWA TIMUR	TANI LESTARI	Rp 1.000.000	PETANI
312	SLAMET	PARANG	MAGETAN	JAWA TIMUR	TANI LESTARI	Rp 1.000.000	PETANI
313	REJO	PARANG	MAGETAN	JAWA TIMUR	TANI LESTARI	Rp 1.000.000	PETANI
314	SARNI	PARANG	MAGETAN	JAWA TIMUR	TANI LESTARI	Rp 1.000.000	PETANI
315	SALAFUDIN	PADANG BATUNG	HULU SUNGAI SELATAN	KALIMANTAN SELATAN	SEJATHERA	Rp 460.000	Tanaman Pangan
316	DARMANSYAH	PADANG BATUNG	HULU SUNGAI SELATAN	KALIMANTAN SELATAN	SEJATHERA	Rp 230.000	Tanaman Pangan
317	SAHRANI	PADANG BATUNG	HULU SUNGAI SELATAN	KALIMANTAN SELATAN	SEJATHERA	Rp 230.000	Tanaman Pangan

No	Nama	Kecamatan	Kabupaten/Kota	Provinsi	Nama LKM-A	Nilai Transaksi Pinjaman	Komoditas
318	M TAMAMI	PADANG BATUNG	HULU SUNGAI SELATAN	KALIMANTAN SELATAN	SEJATHERA	Rp 460.000	Tanaman Pangan
319	ABANANI	PADANG BATUNG	HULU SUNGAI SELATAN	KALIMANTAN SELATAN	SEJATHERA	Rp 230.000	Tanaman Pangan
320	ARIFIN	PADANG BATUNG	HULU SUNGAI SELATAN	KALIMANTAN SELATAN	SEJATHERA	Rp 115.000	Hortikultura
321	SALEH	PADANG BATUNG	HULU SUNGAI SELATAN	KALIMANTAN SELATAN	SEJATHERA	Rp 115.000	Hortikultura
322	MAHRUDIN	PADANG BATUNG	HULU SUNGAI SELATAN	KALIMANTAN SELATAN	SEJATHERA	Rp 230.000	Tanaman Pangan
323	JAR'AH	PADANG BATUNG	HULU SUNGAI SELATAN	KALIMANTAN SELATAN	SEJATHERA	Rp 230.000	Tanaman Pangan
324	MARYAMAH	AMUNTAI TENGAH	HULU SUNGAI UTARA	KALIMANTAN SELATAN	LKM-A SAMPANA	Rp 5.000.000	Pertanian
325	BUDIMAN	AMUNTAI TENGAH	HULU SUNGAI UTARA	KALIMANTAN SELATAN	LKM-A SAMPANA	Rp 5.000.000	Pertanian
326	M.KHAIRUL SAFARI	AMUNTAI TENGAH	HULU SUNGAI UTARA	KALIMANTAN SELATAN	LKM-A SAMPANA	Rp 5.000.000	Pertanian
327	SAKDIAH	AMUNTAI TENGAH	HULU SUNGAI UTARA	KALIMANTAN SELATAN	LKM-A SAMPANA	Rp 5.000.000	Pertanian
328	MASNI	AMUNTAI TENGAH	HULU SUNGAI UTARA	KALIMANTAN SELATAN	LKM-A SAMPANA	Rp 5.000.000	Pertanian
329	RUSMINI	AMUNTAI TENGAH	HULU SUNGAI UTARA	KALIMANTAN SELATAN	LKM-A SAMPANA	Rp 5.000.000	Pertanian
330	SUPRI	AMUNTAI TENGAH	HULU SUNGAI UTARA	KALIMANTAN SELATAN	LKM-A SAMPANA	Rp 5.000.000	Pertanian
331	HERLIANI	AMUNTAI TENGAH	HULU SUNGAI UTARA	KALIMANTAN SELATAN	LKM-A SAMPANA	Rp 5.000.000	Pertanian
332	MURJANI	AMUNTAI TENGAH	HULU SUNGAI UTARA	KALIMANTAN SELATAN	LKM-A SAMPANA	Rp 5.000.000	Pertanian
333	YANTO	AMUNTAI TENGAH	HULU SUNGAI UTARA	KALIMANTAN SELATAN	LKM-A SAMPANA	Rp 5.000.000	Pertanian
334	AKHAD YUSUF	DANAU PANGGANG	HULU SUNGAI UTARA	KALIMANTAN SELATAN	LKM-A RUHUI BERSAMA	Rp 7.000.000	Pembesaran Ikan Tauman

No	Nama	Kecamatan	Kabupaten/Kota	Provinsi	Nama LKM-A	Nilai Transaksi Pinjaman	Komoditas
335	AISYAH	DANAU PANGGANG	HULU SUNGAI UTARA	KALIMANTAN SELATAN	LKM-A RUHUI BERSAMA	Rp 3.000.000	Pembesaran Ayam
336	BAHRUJI	DANAU PANGGANG	HULU SUNGAI UTARA	KALIMANTAN SELATAN	LKM-A RUHUI BERSAMA	Rp 3.000.000	Kios Sembaku
337	SAIMAH	DANAU PANGGANG	HULU SUNGAI UTARA	KALIMANTAN SELATAN	LKM-A RUHUI BERSAMA	Rp 5.000.000	Anyaman Purun
338	SAIDAH	DANAU PANGGANG	HULU SUNGAI UTARA	KALIMANTAN SELATAN	LKM-A RUHUI BERSAMA	Rp 5.000.000	Pembesaran Ayam
339	MULIADI	DADAHUP	KAPUAS	KALIMANTAN TENGAH	BERKAH NUSA BAKTI	Rp 2.400.000	Padi dan hortikultura
340	ISMAIL	DADAHUP	KAPUAS	KALIMANTAN TENGAH	BERKAH NUSA BAKTI	Rp 1.750.000	Padi dan hortikultura
341	HAMRAN	DADAHUP	KAPUAS	KALIMANTAN TENGAH	BERKAH NUSA BAKTI	Rp 1.500.000	Padi dan hortikultura
342	SUHARSONO	DADAHUP	KAPUAS	KALIMANTAN TENGAH	BERKAH NUSA BAKTI	Rp 1.000.000	Padi dan hortikultura
343	SUYATNO	DADAHUP	KAPUAS	KALIMANTAN TENGAH	BERKAH NUSA BAKTI	Rp 1.250.000	Padi dan hortikultura
344	SUMADI	SELAT	KAPUAS	KALIMANTAN TENGAH	BERKAH NUSA BAKTI	Rp 1.000.000	Padi dan hortikultura
345	TASLIM	KAPUAS MURUNG	KAPUAS	KALIMANTAN TENGAH	BERKAH NUSA BAKTI	Rp 1.000.000	Padi dan hortikultura
346	TRI UTAMI	DADAHUP	KAPUAS	KALIMANTAN TENGAH	BERKAH NUSA BAKTI	Rp 1.000.000	Padi dan hortikultura
347	ROHADI	BUMI NABUNG	LAMPUNG TENGAH	LAMPUNG	ARTA TANI MANDIRI	Rp 3.000.000	Ubi Kayu
348	SALAMUN	BUMI NABUNG	LAMPUNG TENGAH	LAMPUNG	ARTA TANI MANDIRI	Rp 3.000.000	Ubi Kayu
349	SAMSULARIFIN	BUMI NABUNG	LAMPUNG TENGAH	LAMPUNG	ARTA TANI MANDIRI	Rp 3.000.000	Ubi Kayu
350	SAMUDI	BUMI NABUNG	LAMPUNG TENGAH	LAMPUNG	ARTA TANI MANDIRI	Rp 3.000.000	Ubi Kayu
351	SLAMET	BUMI NABUNG	LAMPUNG TENGAH	LAMPUNG	ARTA TANI MANDIRI	Rp 3.000.000	Ubi Kayu

No	Nama	Kecamatan	Kabupaten/Kota	Provinsi	Nama LKM-A	Nilai Transaksi Pinjaman	Komoditas
352	SUHARTOYO	BUMI NABUNG	LAMPUNG TENGAH	LAMPUNG	ARTA TANI MANDIRI	Rp 3.000.000	Ubi Kayu
353	SUKARNI	BUMI NABUNG	LAMPUNG TENGAH	LAMPUNG	ARTA TANI MANDIRI	Rp 3.000.000	Ubi Kayu
354	SUMAJI	BUMI NABUNG	LAMPUNG TENGAH	LAMPUNG	ARTA TANI MANDIRI	Rp 3.000.000	Ubi Kayu
355	SUMARNI	BUMI NABUNG	LAMPUNG TENGAH	LAMPUNG	ARTA TANI MANDIRI	Rp 3.000.000	Ubi Kayu
356	TAUKIT	BUMI NABUNG	LAMPUNG TENGAH	LAMPUNG	ARTA TANI MANDIRI	Rp 3.000.000	Ubi Kayu
357	AGUS PRIYOSO	BUMI NABUNG	LAMPUNG TENGAH	LAMPUNG	ARTA TANI MANDIRI	Rp 3.000.000	Ubi Kayu
358	ANDIK SANTOSO	BUMI NABUNG	LAMPUNG TENGAH	LAMPUNG	ARTA TANI MANDIRI	Rp 3.000.000	Ubi Kayu
359	BASRI	BUMI NABUNG	LAMPUNG TENGAH	LAMPUNG	ARTA TANI MANDIRI	Rp 3.000.000	Ubi Kayu
360	BASUKI	BUMI NABUNG	LAMPUNG TENGAH	LAMPUNG	ARTA TANI MANDIRI	Rp 3.000.000	Ubi Kayu
361	BROTO	BUMI NABUNG	LAMPUNG TENGAH	LAMPUNG	ARTA TANI MANDIRI	Rp 3.000.000	Ubi Kayu
362	DUDUNG WIYANTO	BUMI NABUNG	LAMPUNG TENGAH	LAMPUNG	ARTA TANI MANDIRI	Rp 3.000.000	Ubi Kayu
363	EDI SAPUTRA	BUMI NABUNG	LAMPUNG TENGAH	LAMPUNG	ARTA TANI MANDIRI	Rp 3.000.000	Ubi Kayu
364	EDI WAHYONO	BUMI NABUNG	LAMPUNG TENGAH	LAMPUNG	ARTA TANI MANDIRI	Rp 3.000.000	Ubi Kayu
365	GINO MARWOTO	RAMAN UTARA	LAMPUNG TIMUR	LAMPUNG	FAJAR MAJU	Rp 3.000.000	Padi Sawah
366	EDI WIYONO	RAMAN UTARA	LAMPUNG TIMUR	LAMPUNG	FAJAR MAJU	Rp 3.000.000	Padi Sawah
367	HERMAN SUHARDI	RAMAN UTARA	LAMPUNG TIMUR	LAMPUNG	FAJAR MAJU	Rp 6.000.000	Padi Sawah
368	SUPOMO	RAMAN UTARA	LAMPUNG TIMUR	LAMPUNG	FAJAR MAJU	Rp 3.000.000	Padi Sawah

No	Nama	Kecamatan	Kabupaten/Kota	Provinsi	Nama LKM-A	Nilai Transaksi Pinjaman	Komoditas
369	SUSANTO	RAMAN UTARA	LAMPUNG TIMUR	LAMPUNG	FAJAR MAJU	Rp 3.000.000	Padi Sawah
370	JUNI	RAMAN UTARA	LAMPUNG TIMUR	LAMPUNG	FAJAR MAJU	Rp 3.000.000	Padi Sawah
371	KASRAN	RAMAN UTARA	LAMPUNG TIMUR	LAMPUNG	FAJAR MAJU	Rp 6.000.000	Padi Sawah
372	SUYADI	RAMAN UTARA	LAMPUNG TIMUR	LAMPUNG	FAJAR MAJU	Rp 3.000.000	Padi Sawah
373	SOBIRIN	RAMAN UTARA	LAMPUNG TIMUR	LAMPUNG	FAJAR MAJU	Rp 3.000.000	Padi Sawah
374	JUMIKAN	RAMAN UTARA	LAMPUNG TIMUR	LAMPUNG	FAJAR MAJU	Rp 3.000.000	Padi Sawah
375	NOPRI ISNAN	RAMAN UTARA	LAMPUNG TIMUR	LAMPUNG	FAJAR MAJU	Rp 6.000.000	Padi Sawah
376	SETIMBUL	RAMAN UTARA	LAMPUNG TIMUR	LAMPUNG	FAJAR MAJU	Rp 3.000.000	Padi Sawah
377	MARIDI	RAMAN UTARA	LAMPUNG TIMUR	LAMPUNG	FAJAR MAJU	Rp 3.000.000	Padi Sawah
378	RUBINO	RAMAN UTARA	LAMPUNG TIMUR	LAMPUNG	FAJAR MAJU	Rp 3.000.000	Padi Sawah
379	SURIP	RAMAN UTARA	LAMPUNG TIMUR	LAMPUNG	FAJAR MAJU	Rp 3.000.000	Padi Sawah
380	AKHIRIN GABUNGAN	METRO TIMUR	METRO	LAMPUNG	GAPOKTAN SARI MAKMUR	Rp 2.300.000	Tan. Pangan/Horti/Dagang / UMKM
381	AKHIRIN JUNAINI	METRO TIMUR	METRO	LAMPUNG	GAPOKTAN SARI MAKMUR	Rp 12.000.000	Tan. Pangan/Horti/Dagang / UMKM
382	AMY YOSEPHA	METRO TIMUR	METRO	LAMPUNG	GAPOKTAN SARI MAKMUR	Rp 2.000.000	Tan. Pangan/Horti/Dagang / UMKM
383	ASEP	METRO TIMUR	METRO	LAMPUNG	GAPOKTAN SARI MAKMUR	Rp 2.500.000	Tan. Pangan/Horti/Dagang / UMKM
384	DEDE KURNIAWAN / IRIN	METRO TIMUR	METRO	LAMPUNG	GAPOKTAN SARI MAKMUR	Rp 5.000.000	Tan. Pangan/Horti/Dagang / UMKM
385	DWI FRASTIWI	METRO TIMUR	METRO	LAMPUNG	GAPOKTAN SARI MAKMUR	Rp 2.000.000	Tan. Pangan/Horti/Dagang / UMKM

No	Nama	Kecamatan	Kabupaten/Kota	Provinsi	Nama LKM-A	Nilai Transaksi Pinjaman	Komoditas
386	DWI HERYONO	METRO TIMUR	METRO	LAMPUNG	GAPOKTAN SARI MAKMUR	Rp 2.000.000	Tan. Pangan/Horti/Dagang / UMKM
387	DWI YULIONO	METRO TIMUR	METRO	LAMPUNG	GAPOKTAN SARI MAKMUR	Rp 1.000.000	Tan. Pangan/Horti/Dagang / UMKM
388	EKA SUSANTI KELOMPOK	METRO TIMUR	METRO	LAMPUNG	GAPOKTAN SARI MAKMUR	Rp 11.000.000	Tan. Pangan/Horti/Dagang / UMKM
389	ENDANG SUGIARTI	METRO TIMUR	METRO	LAMPUNG	GAPOKTAN SARI MAKMUR	Rp 1.000.000	Tan. Pangan/Horti/Dagang / UMKM
390	IDA WATI	METRO TIMUR	METRO	LAMPUNG	GAPOKTAN SARI MAKMUR	Rp 1.000.000	Tan. Pangan/Horti/Dagang / UMKM
391	JAENAH	METRO TIMUR	METRO	LAMPUNG	GAPOKTAN SARI MAKMUR	Rp 6.000.000	Tan. Pangan/Horti/Dagang / UMKM
392	MUNFARIDA / KELOMPOK	METRO TIMUR	METRO	LAMPUNG	GAPOKTAN SARI MAKMUR	Rp 10.000.000	Tan. Pangan/Horti/Dagang / UMKM
393	RINDI SINTARIA	METRO TIMUR	METRO	LAMPUNG	GAPOKTAN SARI MAKMUR	Rp 15.000.000	Tan. Pangan/Horti/Dagang / UMKM
394	RODIAH	METRO TIMUR	METRO	LAMPUNG	GAPOKTAN SARI MAKMUR	Rp 13.000.000	Tan. Pangan/Horti/Dagang / UMKM
395	RUSMIYATI	METRO TIMUR	METRO	LAMPUNG	GAPOKTAN SARI MAKMUR	Rp 15.000.000	Tan. Pangan/Horti/Dagang / UMKM
396	SETIYANI/AGUS	METRO TIMUR	METRO	LAMPUNG	GAPOKTAN SARI MAKMUR	Rp 10.000.000	Tan. Pangan/Horti/Dagang / UMKM
397	SRI WIGATI	METRO TIMUR	METRO	LAMPUNG	GAPOKTAN SARI MAKMUR	Rp 1.500.000	Tan. Pangan/Horti/Dagang / UMKM
398	SRIWATI	METRO TIMUR	METRO	LAMPUNG	GAPOKTAN SARI MAKMUR	Rp 3.000.000	Tan. Pangan/Horti/Dagang / UMKM
399	SUKARSIH/WAHYUDI	METRO TIMUR	METRO	LAMPUNG	GAPOKTAN SARI MAKMUR	Rp 10.000.000	Tan. Pangan/Horti/Dagang / UMKM
400	SUKATNO	METRO TIMUR	METRO	LAMPUNG	GAPOKTAN SARI MAKMUR	Rp 2.000.000	Tan. Pangan/Horti/Dagang / UMKM
401	SUKIRAH	METRO TIMUR	METRO	LAMPUNG	GAPOKTAN SARI MAKMUR	Rp 6.000.000	Tan. Pangan/Horti/Dagang / UMKM
402	SUMIATUN KELOMPOK	METRO TIMUR	METRO	LAMPUNG	GAPOKTAN SARI MAKMUR	Rp 18.000.000	Tan. Pangan/Horti/Dagang / UMKM

No	Nama	Kecamatan	Kabupaten/Kota	Provinsi	Nama LKM-A	Nilai Transaksi Pinjaman	Komoditas
403	SUMINAH / CIPTO	METRO TIMUR	METRO	LAMPUNG	GAPOKTAN SARI MAKMUR	Rp 2.500.000	Tan. Pangan/Horti/Dagang / UMKM
404	SUNARTI NINGSIH	METRO TIMUR	METRO	LAMPUNG	GAPOKTAN SARI MAKMUR	Rp 2.000.000	Tan. Pangan/Horti/Dagang / UMKM
405	SUNARYO	METRO TIMUR	METRO	LAMPUNG	GAPOKTAN SARI MAKMUR	Rp 6.000.000	Tan. Pangan/Horti/Dagang / UMKM
406	MUSANIP	PENAWAR TAMA	TULANG BAWANG	LAMPUNG	LKM SIDO JAYA ABADI	Rp 3.000.000	Perkebunan
407	PUJIONO,LONTONG	PENAWAR TAMA	TULANG BAWANG	LAMPUNG	LKM SIDO JAYA ABADI	Rp 15.000.000	Perkebunan
408	SARMINI	PENAWAR TAMA	TULANG BAWANG	LAMPUNG	LKM SIDO JAYA ABADI	Rp 7.000.000	Perkebunan
409	UMIROHIDAH	PENAWAR TAMA	TULANG BAWANG	LAMPUNG	LKM SIDO JAYA ABADI	Rp 25.000.000	Perkebunan
410	KIRWAN	PENAWAR TAMA	TULANG BAWANG	LAMPUNG	LKM SIDO JAYA ABADI	Rp 10.000.000	Perkebunan
411	HARIYANTO PATKE	PENAWAR TAMA	TULANG BAWANG	LAMPUNG	LKM SIDO JAYA ABADI	Rp 2.000.000	Perkebunan
412	SISWANTO KPLNG	PENAWAR TAMA	TULANG BAWANG	LAMPUNG	LKM SIDO JAYA ABADI	Rp 75.000.000	Perkebunan
413	WIYANTO	PENAWAR TAMA	TULANG BAWANG	LAMPUNG	LKM SIDO JAYA ABADI	Rp 7.000.000	Perkebunan
414	ISMAIL MARJUKI	PENAWAR TAMA	TULANG BAWANG	LAMPUNG	LKM SIDO JAYA ABADI	Rp 2.500.000	Perkebunan
415	SISWANTO,MHRUDI	PENAWAR TAMA	TULANG BAWANG	LAMPUNG	LKM SIDO JAYA ABADI	Rp 20.000.000	Perkebunan
416	LINDA PURWANTI	PENAWAR TAMA	TULANG BAWANG	LAMPUNG	LKM SIDO JAYA ABADI	Rp 10.000.000	Perkebunan
417	SUMIATI,DRSNO	PENAWAR TAMA	TULANG BAWANG	LAMPUNG	LKM SIDO JAYA ABADI	Rp 5.000.000	Perkebunan
418	ALBERTUS GUNAWAN	PENAWAR TAMA	TULANG BAWANG	LAMPUNG	LKM SIDO JAYA ABADI	Rp 10.000.000	Perkebunan
419	BUDIONO	PENAWAR TAMA	TULANG BAWANG	LAMPUNG	LKM SIDO JAYA ABADI	Rp 10.000.000	Perkebunan

No	Nama	Kecamatan	Kabupaten/Kota	Provinsi	Nama LKM-A	Nilai Transaksi Pinjaman	Komoditas
420	SARENGAT	PENAWAR TAMA	TULANG BAWANG	LAMPUNG	LKM SIDO JAYA ABADI	Rp 6.000.000	Perkebunan
421	CHUSNUL KHOTIMAH	PENAWAR TAMA	TULANG BAWANG	LAMPUNG	LKM SIDO JAYA ABADI	Rp 5.000.000	Perkebunan
422	NURHASIM	PENAWAR TAMA	TULANG BAWANG	LAMPUNG	LKM SIDO JAYA ABADI	Rp 10.000.000	Perkebunan
423	DENI SUMARNI	PENAWAR TAMA	TULANG BAWANG	LAMPUNG	LKM SIDO JAYA ABADI	Rp 2.500.000	Perkebunan
424	ERVINA APRIYANTI	PENAWAR TAMA	TULANG BAWANG	LAMPUNG	LKM SIDO JAYA ABADI	Rp 3.500.000	Perkebunan
425	BASORI,GABA	PENAWAR TAMA	TULANG BAWANG	LAMPUNG	LKM SIDO JAYA ABADI	Rp 3.000.000	Perkebunan
426	BUDIONO F2	PENAWAR TAMA	TULANG BAWANG	LAMPUNG	LKM SIDO JAYA ABADI	Rp 6.000.000	Perkebunan
427	ROHMAT,BEKRI	PENAWAR TAMA	TULANG BAWANG	LAMPUNG	LKM SIDO JAYA ABADI	Rp 2.000.000	Perkebunan
428	ERWANTO	PENAWAR TAMA	TULANG BAWANG	LAMPUNG	LKM SIDO JAYA ABADI	Rp 4.000.000	Perkebunan
429	DAHRONI AFRIANTO	PENAWAR TAMA	TULANG BAWANG	LAMPUNG	LKM SIDO JAYA ABADI	Rp 5.000.000	Perkebunan
430	WALUYO,DWI MULYO	PENAWAR TAMA	TULANG BAWANG	LAMPUNG	LKM SIDO JAYA ABADI	Rp 3.000.000	Perkebunan
431	M YUSUF,DWI MULYO	PENAWAR TAMA	TULANG BAWANG	LAMPUNG	LKM SIDO JAYA ABADI	Rp 5.000.000	Perkebunan
432	SUHENDRO,BEKRI	PENAWAR TAMA	TULANG BAWANG	LAMPUNG	LKM SIDO JAYA ABADI	Rp 2.500.000	Perkebunan
433	MUHAMMAD ROMADHON	PENAWAR TAMA	TULANG BAWANG	LAMPUNG	LKM SIDO JAYA ABADI	Rp 2.000.000	Perkebunan
434	TRI WIDIARTI NINGSIH	PENAWAR TAMA	TULANG BAWANG	LAMPUNG	LKM SIDO JAYA ABADI	Rp 5.000.000	Perkebunan
435	TRİYOGI PRASLINA SARI	PENAWAR TAMA	TULANG BAWANG	LAMPUNG	LKM SIDO JAYA ABADI	Rp 5.000.000	Perkebunan
436	AGUNG SETIAWAN	PENAWAR TAMA	TULANG BAWANG	LAMPUNG	LKM SIDO JAYA ABADI	Rp 2.500.000	Perkebunan

No	Nama	Kecamatan	Kabupaten/Kota	Provinsi	Nama LKM-A	Nilai Transaksi Pinjaman	Komoditas
437	IMAS GIYAH	PENAWAR TAMA	TULANG BAWANG	LAMPUNG	LKM SIDO JAYA ABADI	Rp 6.000.000	Perkebunan
438	DARIANTO	PENAWAR TAMA	TULANG BAWANG	LAMPUNG	LKM SIDO JAYA ABADI	Rp 3.000.000	Perkebunan
439	UNTUNG SRIDADI	PENAWAR TAMA	TULANG BAWANG	LAMPUNG	LKM SIDO JAYA ABADI	Rp 4.000.000	Perkebunan
440	HARI FITRI WAHYUDI	PENAWAR TAMA	TULANG BAWANG	LAMPUNG	LKM SIDO JAYA ABADI	Rp 2.000.000	Perkebunan
441	MUHDORI	PENAWAR TAMA	TULANG BAWANG	LAMPUNG	LKM SIDO JAYA ABADI	Rp 4.000.000	Perkebunan
442	ER WINARTO	PENAWAR TAMA	TULANG BAWANG	LAMPUNG	LKM SIDO JAYA ABADI	Rp 30.000.000	Perkebunan
443	KIKI RAMDON	PENAWAR TAMA	TULANG BAWANG	LAMPUNG	LKM SIDO JAYA ABADI	Rp 5.000.000	Perkebunan
444	ARIYANTO, REJOSARI	PENAWAR TAMA	TULANG BAWANG	LAMPUNG	LKM SIDO JAYA ABADI	Rp 3.000.000	Perkebunan
445	SUYANI,RJOSARI	PENAWAR TAMA	TULANG BAWANG	LAMPUNG	LKM SIDO JAYA ABADI	Rp 9.000.000	Perkebunan
446	SUPARNI	PENAWAR TAMA	TULANG BAWANG	LAMPUNG	LKM SIDO JAYA ABADI	Rp 5.000.000	Perkebunan
447	SARNI	PENAWAR TAMA	TULANG BAWANG	LAMPUNG	LKM SIDO JAYA ABADI	Rp 45.000.000	Perkebunan
448	ADIAN FREDI PRAHMANA	PENAWAR TAMA	TULANG BAWANG	LAMPUNG	LKM SIDO JAYA ABADI	Rp 10.000.000	Perkebunan
449	WIDODO,RW 03	PENAWAR TAMA	TULANG BAWANG	LAMPUNG	LKM SIDO JAYA ABADI	Rp 5.000.000	Perkebunan
450	BUDI IRAWAN	PENAWAR TAMA	TULANG BAWANG	LAMPUNG	LKM SIDO JAYA ABADI	Rp 15.000.000	Perkebunan
451	NARDI,SIDODADI	PENAWAR TAMA	TULANG BAWANG	LAMPUNG	LKM SIDO JAYA ABADI	Rp 2.500.000	Perkebunan
452	ALDI	PENAWAR TAMA	TULANG BAWANG	LAMPUNG	LKM SIDO JAYA ABADI	Rp 9.000.000	Perkebunan
453	GUNAWAN ,SIDODADI	PENAWAR TAMA	TULANG BAWANG	LAMPUNG	LKM SIDO JAYA ABADI	Rp 20.000.000	Perkebunan

No	Nama	Kecamatan	Kabupaten/Kota	Provinsi	Nama LKM-A	Nilai Transaksi Pinjaman	Komoditas
454	SUKIRNO	PENAWAR TAMA	TULANG BAWANG	LAMPUNG	LKM SIDO JAYA ABADI	Rp 4.000.000	Perkebunan
455	ZUKY WAHYUDI	PENAWAR TAMA	TULANG BAWANG	LAMPUNG	LKM SIDO JAYA ABADI	Rp 4.000.000	Perkebunan
456	PONINTEN	PENAWAR TAMA	TULANG BAWANG	LAMPUNG	LKM SIDO JAYA ABADI	Rp 4.000.000	Perkebunan
457	SUDIRMAN	PENAWAR TAMA	TULANG BAWANG	LAMPUNG	LKM SIDO JAYA ABADI	Rp 10.000.000	Perkebunan
458	KASNO,SIDODADI	PENAWAR TAMA	TULANG BAWANG	LAMPUNG	LKM SIDO JAYA ABADI	Rp 15.000.000	Perkebunan
459	INDRA IRAWAN	PENAWAR TAMA	TULANG BAWANG	LAMPUNG	LKM SIDO JAYA ABADI	Rp 20.000.000	Perkebunan
460	EKO WAHYUDI,SIDODAI	PENAWAR TAMA	TULANG BAWANG	LAMPUNG	LKM SIDO JAYA ABADI	Rp 30.000.000	Perkebunan
461	SUPRIYOMI	PENAWAR TAMA	TULANG BAWANG	LAMPUNG	LKM SIDO JAYA ABADI	Rp 5.500.000	Perkebunan
462	JUMIRIN	PENAWAR TAMA	TULANG BAWANG	LAMPUNG	LKM SIDO JAYA ABADI	Rp 4.000.000	Perkebunan
463	ARMANTO	PENAWAR TAMA	TULANG BAWANG	LAMPUNG	LKM SIDO JAYA ABADI	Rp 25.000.000	Perkebunan
464	BUDI SURYANTO	PENAWAR TAMA	TULANG BAWANG	LAMPUNG	LKM SIDO JAYA ABADI	Rp 2.000.000	Perkebunan
465	NURYANTO	PENAWAR TAMA	TULANG BAWANG	LAMPUNG	LKM SIDO JAYA ABADI	Rp 6.000.000	Perkebunan
466	AGUS SUPRIYANTO,SIDODADI	PENAWAR TAMA	TULANG BAWANG	LAMPUNG	LKM SIDO JAYA ABADI	Rp 5.000.000	Perkebunan
467	KOSIM	PENAWAR TAMA	TULANG BAWANG	LAMPUNG	LKM SIDO JAYA ABADI	Rp 5.000.000	Perkebunan
468	AZIS SUTIKNO	PENAWAR TAMA	TULANG BAWANG	LAMPUNG	LKM SIDO JAYA ABADI	Rp 5.000.000	Perkebunan
469	KATAM,LD	PENAWAR TAMA	TULANG BAWANG	LAMPUNG	LKM SIDO JAYA ABADI	Rp 30.000.000	Perkebunan
470	ERI SUSANTI	PENAWAR TAMA	TULANG BAWANG	LAMPUNG	LKM SIDO JAYA ABADI	Rp 3.500.000	Perkebunan

No	Nama	Kecamatan	Kabupaten/Kota	Provinsi	Nama LKM-A	Nilai Transaksi Pinjaman	Komoditas
471	BUDI HERMANTO,SDADI	PENAWAR TAMA	TULANG BAWANG	LAMPUNG	LKM SIDO JAYA ABADI	Rp 20.000.000	Perkebunan
472	MUJIANTO	PENAWAR TAMA	TULANG BAWANG	LAMPUNG	LKM SIDO JAYA ABADI	Rp 5.000.000	Perkebunan
473	MAKHALI	PENAWAR TAMA	TULANG BAWANG	LAMPUNG	LKM SIDO JAYA ABADI	Rp 20.000.000	Perkebunan
474	PORNOMO,E1	PENAWAR TAMA	TULANG BAWANG	LAMPUNG	LKM SIDO JAYA ABADI	Rp 5.000.000	Perkebunan
475	SUKARNI,SIDOHARJO	PENAWAR TAMA	TULANG BAWANG	LAMPUNG	LKM SIDO JAYA ABADI	Rp 3.000.000	Perkebunan
476	BAYU ASMORO	PENAWAR TAMA	TULANG BAWANG	LAMPUNG	LKM SIDO JAYA ABADI	Rp 8.000.000	Perkebunan
477	MOHAMAD HIZAM HARTONO,BLACKLIST	PENAWAR TAMA	TULANG BAWANG	LAMPUNG	LKM SIDO JAYA ABADI	Rp 9.000.000	Perkebunan
478	EKO MISWANTO	PENAWAR TAMA	TULANG BAWANG	LAMPUNG	LKM SIDO JAYA ABADI	Rp 4.500.000	Perkebunan
479	WIWIT HARYANTI	PENAWAR TAMA	TULANG BAWANG	LAMPUNG	LKM SIDO JAYA ABADI	Rp 5.000.000	Perkebunan
480	AGUS MUHAMAD SUSANTO	PENAWAR TAMA	TULANG BAWANG	LAMPUNG	LKM SIDO JAYA ABADI	Rp 2.500.000	Perkebunan
481	GUNIRAN	PENAWAR TAMA	TULANG BAWANG	LAMPUNG	LKM SIDO JAYA ABADI	Rp 4.000.000	Perkebunan
482	SUYADI, SIDOHARJO	PENAWAR TAMA	TULANG BAWANG	LAMPUNG	LKM SIDO JAYA ABADI	Rp 3.500.000	Perkebunan
483	YANURI	PENAWAR TAMA	TULANG BAWANG	LAMPUNG	LKM SIDO JAYA ABADI	Rp 8.000.000	Perkebunan
484	SAMIRAN	PENAWAR TAMA	TULANG BAWANG	LAMPUNG	LKM SIDO JAYA ABADI	Rp 10.000.000	Perkebunan
485	SAEPODEN	PENAWAR TAMA	TULANG BAWANG	LAMPUNG	LKM SIDO JAYA ABADI	Rp 5.000.000	Perkebunan
486	LINDA WATI, SIDOHARJO	PENAWAR TAMA	TULANG BAWANG	LAMPUNG	LKM SIDO JAYA ABADI	Rp 15.000.000	Perkebunan
487	TITIN WINDARSIH	PENAWAR TAMA	TULANG BAWANG	LAMPUNG	LKM SIDO JAYA ABADI	Rp 5.000.000	Perkebunan

No	Nama	Kecamatan	Kabupaten/Kota	Provinsi	Nama LKM-A	Nilai Transaksi Pinjaman	Komoditas
488	CATUR DENI DAMARA,TAROM	PENAWAR TAMA	TULANG BAWANG	LAMPUNG	LKM SIDO JAYA ABADI	Rp 50.000.000	Perkebunan
489	ROHIDIN	PENAWAR TAMA	TULANG BAWANG	LAMPUNG	LKM SIDO JAYA ABADI	Rp 4.000.000	Perkebunan
490	SUGIANTO SIDOHARJO	PENAWAR TAMA	TULANG BAWANG	LAMPUNG	LKM SIDO JAYA ABADI	Rp 5.000.000	Perkebunan
491	TRI DAVI SAPUTRA	PENAWAR TAMA	TULANG BAWANG	LAMPUNG	LKM SIDO JAYA ABADI	Rp 50.000.000	Perkebunan
492	MUSTAKIM ROMLI	PENAWAR TAMA	TULANG BAWANG	LAMPUNG	LKM SIDO JAYA ABADI	Rp 50.000.000	Perkebunan
493	AGUS SUKARDI	PENAWAR TAMA	TULANG BAWANG	LAMPUNG	LKM SIDO JAYA ABADI	Rp 5.000.000	Perkebunan
494	WAKHID PRAYUGI	PENAWAR TAMA	TULANG BAWANG	LAMPUNG	LKM SIDO JAYA ABADI	Rp 5.000.000	Perkebunan
495	MUJIATUN	PENAWAR TAMA	TULANG BAWANG	LAMPUNG	LKM SIDO JAYA ABADI	Rp 5.000.000	Perkebunan
496	RINUS PONISER	PENAWAR TAMA	TULANG BAWANG	LAMPUNG	LKM SIDO JAYA ABADI	Rp 50.000.000	Perkebunan
497	EDI IMAM SAFI I	PENAWAR TAMA	TULANG BAWANG	LAMPUNG	LKM SIDO JAYA ABADI	Rp 3.000.000	Perkebunan
498	QIROISIN	PENAWAR TAMA	TULANG BAWANG	LAMPUNG	LKM SIDO JAYA ABADI	Rp 4.000.000	Perkebunan
499	JANADI	PENAWAR TAMA	TULANG BAWANG	LAMPUNG	LKM SIDO JAYA ABADI	Rp 30.000.000	Perkebunan
500	YADI CAHYADI	PENAWAR TAMA	TULANG BAWANG	LAMPUNG	LKM SIDO JAYA ABADI	Rp 7.000.000	Perkebunan
501	NUR SOLEH	PENAWAR TAMA	TULANG BAWANG	LAMPUNG	LKM SIDO JAYA ABADI	Rp 15.000.000	Perkebunan
502	SULASTRI, SIDOHARJO	PENAWAR TAMA	TULANG BAWANG	LAMPUNG	LKM SIDO JAYA ABADI	Rp 3.000.000	Perkebunan
503	KIMAN	PENAWAR TAMA	TULANG BAWANG	LAMPUNG	LKM SIDO JAYA ABADI	Rp 6.000.000	Perkebunan
504	SANTOSO,SUTIONO	PENAWAR TAMA	TULANG BAWANG	LAMPUNG	LKM SIDO JAYA ABADI	Rp 10.000.000	Perkebunan

No	Nama	Kecamatan	Kabupaten/Kota	Provinsi	Nama LKM-A	Nilai Transaksi Pinjaman	Komoditas
505	SUNARTO,JLD BARAT	PENAWAR TAMA	TULANG BAWANG	LAMPUNG	LKM SIDO JAYA ABADI	Rp 4.000.000	Perkebunan
506	TUKIMAN,SDT	PENAWAR TAMA	TULANG BAWANG	LAMPUNG	LKM SIDO JAYA ABADI	Rp 50.000.000	Perkebunan
507	SOLIKUN MGRS	PENAWAR TAMA	TULANG BAWANG	LAMPUNG	LKM SIDO JAYA ABADI	Rp 3.000.000	Perkebunan
508	IRAWAN	PENAWAR TAMA	TULANG BAWANG	LAMPUNG	LKM SIDO JAYA ABADI	Rp 5.000.000	Perkebunan
509	WAGIMAN	PENAWAR TAMA	TULANG BAWANG	LAMPUNG	LKM SIDO JAYA ABADI	Rp 3.000.000	Perkebunan
510	DONO	PENAWAR TAMA	TULANG BAWANG	LAMPUNG	LKM SIDO JAYA ABADI	Rp 1.500.000	Perkebunan
511	MUSLIMATIN	PENAWAR TAMA	TULANG BAWANG	LAMPUNG	LKM SIDO JAYA ABADI	Rp 10.000.000	Perkebunan
512	KARTINI	PENAWAR TAMA	TULANG BAWANG	LAMPUNG	LKM SIDO JAYA ABADI	Rp 40.000.000	Perkebunan
513	NAKIM	PENAWAR TAMA	TULANG BAWANG	LAMPUNG	LKM SIDO JAYA ABADI	Rp 2.000.000	Perkebunan
514	SUPRIYANTO SDM	PENAWAR TAMA	TULANG BAWANG	LAMPUNG	LKM SIDO JAYA ABADI	Rp 8.000.000	Perkebunan
515	BAGI	PENAWAR TAMA	TULANG BAWANG	LAMPUNG	LKM SIDO JAYA ABADI	Rp 8.000.000	Perkebunan
516	SUGIYANTO,SDM	PENAWAR TAMA	TULANG BAWANG	LAMPUNG	LKM SIDO JAYA ABADI	Rp 9.000.000	Perkebunan
517	SUGENG MAHENDRA	PENAWAR TAMA	TULANG BAWANG	LAMPUNG	LKM SIDO JAYA ABADI	Rp 2.500.000	Perkebunan
518	JADI SUSANTO	PENAWAR TAMA	TULANG BAWANG	LAMPUNG	LKM SIDO JAYA ABADI	Rp 20.000.000	Perkebunan
519	EDI SUSANTO SDM	PENAWAR TAMA	TULANG BAWANG	LAMPUNG	LKM SIDO JAYA ABADI	Rp 6.000.000	Perkebunan
520	MUJIATI	PENAWAR TAMA	TULANG BAWANG	LAMPUNG	LKM SIDO JAYA ABADI	Rp 2.500.000	Perkebunan
521	JONI	PENAWAR TAMA	TULANG BAWANG	LAMPUNG	LKM SIDO JAYA ABADI	Rp 8.000.000	Perkebunan

No	Nama	Kecamatan	Kabupaten/Kota	Provinsi	Nama LKM-A	Nilai Transaksi Pinjaman	Komoditas
522	WIDODO,JRD	PENAWAR TAMA	TULANG BAWANG	LAMPUNG	LKM SIDO JAYA ABADI	Rp 10.000.000	Perkebunan
523	ABDULLOH PADLI	PENAWAR TAMA	TULANG BAWANG	LAMPUNG	MULYA JAYA SENTOSA	Rp 20.000.000	Petanian/Perkebunan
524	AGUS PRAYOGA	PENAWAR TAMA	TULANG BAWANG	LAMPUNG	MULYA JAYA SENTOSA	Rp 1.000.000	Petanian/Perkebunan
525	AGUS PURWADI	PENAWAR TAMA	TULANG BAWANG	LAMPUNG	MULYA JAYA SENTOSA	Rp 3.000.000	Petanian/Perkebunan
526	AGUS RIYANTO	PENAWAR TAMA	TULANG BAWANG	LAMPUNG	MULYA JAYA SENTOSA	Rp 8.000.000	Petanian/Perkebunan
527	ALI MUSTOFA	PENAWAR TAMA	TULANG BAWANG	LAMPUNG	MULYA JAYA SENTOSA	Rp 15.000.000	Petanian/Perkebunan
528	ANDRI	PENAWAR TAMA	TULANG BAWANG	LAMPUNG	MULYA JAYA SENTOSA	Rp 3.000.000	Petanian/Perkebunan
529	ARIF SETIAWAN	PENAWAR TAMA	TULANG BAWANG	LAMPUNG	MULYA JAYA SENTOSA	Rp 25.000.000	Petanian/Perkebunan
530	ARIS SETYO E.C	PENAWAR TAMA	TULANG BAWANG	LAMPUNG	MULYA JAYA SENTOSA	Rp 5.000.000	Petanian/Perkebunan
531	BAGAS ARYA FENDI	PENAWAR TAMA	TULANG BAWANG	LAMPUNG	MULYA JAYA SENTOSA	Rp 7.000.000	Petanian/Perkebunan
532	BUDI SANTOSO	PENAWAR TAMA	TULANG BAWANG	LAMPUNG	MULYA JAYA SENTOSA	Rp 30.000.000	Petanian/Perkebunan
533	DIAN ADI PURNOMO	PENAWAR TAMA	TULANG BAWANG	LAMPUNG	MULYA JAYA SENTOSA	Rp 27.000.000	Petanian/Perkebunan
534	DWI JOKO YULIANTO	PENAWAR TAMA	TULANG BAWANG	LAMPUNG	MULYA JAYA SENTOSA	Rp 6.000.000	Petanian/Perkebunan
535	DWI PRIANTO	PENAWAR TAMA	TULANG BAWANG	LAMPUNG	MULYA JAYA SENTOSA	Rp 30.000.000	Petanian/Perkebunan
536	EKO WASONO,,,	PENAWAR TAMA	TULANG BAWANG	LAMPUNG	MULYA JAYA SENTOSA	Rp 3.000.000	Petanian/Perkebunan
537	ENDANG	PENAWAR TAMA	TULANG BAWANG	LAMPUNG	MULYA JAYA SENTOSA	Rp 20.000.000	Petanian/Perkebunan
538	ERSAT	PENAWAR TAMA	TULANG BAWANG	LAMPUNG	MULYA JAYA SENTOSA	Rp 2.000.000	Petanian/Perkebunan

No	Nama	Kecamatan	Kabupaten/Kota	Provinsi	Nama LKM-A	Nilai Transaksi Pinjaman	Komoditas
539	EVI KUSNANDAR	PENAWAR TAMA	TULANG BAWANG	LAMPUNG	MULYA JAYA SENTOSA	Rp 3.500.000	Petanian/Perkebunan
540	FAJARUDIN	PENAWAR TAMA	TULANG BAWANG	LAMPUNG	MULYA JAYA SENTOSA	Rp 10.000.000	Petanian/Perkebunan
541	FIRDAUS	PENAWAR TAMA	TULANG BAWANG	LAMPUNG	MULYA JAYA SENTOSA	Rp 3.000.000	Petanian/Perkebunan
542	GUNARSEH	PENAWAR TAMA	TULANG BAWANG	LAMPUNG	MULYA JAYA SENTOSA	Rp 5.000.000	Petanian/Perkebunan
543	HENDRA SIMA TUPANG	PENAWAR TAMA	TULANG BAWANG	LAMPUNG	MULYA JAYA SENTOSA	Rp 10.000.000	Petanian/Perkebunan
544	HERI SUSANTO	PENAWAR TAMA	TULANG BAWANG	LAMPUNG	MULYA JAYA SENTOSA	Rp 5.000.000	Petanian/Perkebunan
545	IMAM KHANAFI	PENAWAR TAMA	TULANG BAWANG	LAMPUNG	MULYA JAYA SENTOSA	Rp 4.000.000	Petanian/Perkebunan
546	JAENUDIN	PENAWAR TAMA	TULANG BAWANG	LAMPUNG	MULYA JAYA SENTOSA	Rp 3.000.000	Petanian/Perkebunan
547	JAMSARI	PENAWAR TAMA	TULANG BAWANG	LAMPUNG	MULYA JAYA SENTOSA	Rp 7.000.000	Petanian/Perkebunan
548	JUMAR HENDRIK	PENAWAR TAMA	TULANG BAWANG	LAMPUNG	MULYA JAYA SENTOSA	Rp 1.500.000	Petanian/Perkebunan
549	JUNAEDI	PENAWAR TAMA	TULANG BAWANG	LAMPUNG	MULYA JAYA SENTOSA	Rp 3.500.000	Petanian/Perkebunan
550	KANAPI	PENAWAR TAMA	TULANG BAWANG	LAMPUNG	MULYA JAYA SENTOSA	Rp 5.500.000	Petanian/Perkebunan
551	KUSYANTI	PENAWAR TAMA	TULANG BAWANG	LAMPUNG	MULYA JAYA SENTOSA	Rp 15.000.000	Petanian/Perkebunan
552	LAMINI	PENAWAR TAMA	TULANG BAWANG	LAMPUNG	MULYA JAYA SENTOSA	Rp 35.000.000	Petanian/Perkebunan
553	LANJAR WATI	PENAWAR TAMA	TULANG BAWANG	LAMPUNG	MULYA JAYA SENTOSA	Rp 14.500.000	Petanian/Perkebunan
554	MARJITO	PENAWAR TAMA	TULANG BAWANG	LAMPUNG	MULYA JAYA SENTOSA	Rp 25.000.000	Petanian/Perkebunan
555	MARTIN	PENAWAR TAMA	TULANG BAWANG	LAMPUNG	MULYA JAYA SENTOSA	Rp 17.000.000	Petanian/Perkebunan

No	Nama	Kecamatan	Kabupaten/Kota	Provinsi	Nama LKM-A	Nilai Transaksi Pinjaman	Komoditas
556	MARTININGSIH	PENAWAR TAMA	TULANG BAWANG	LAMPUNG	MULYA JAYA SENTOSA	Rp 30.000.000	Petanian/Perkebunan
557	MARYADI	PENAWAR TAMA	TULANG BAWANG	LAMPUNG	MULYA JAYA SENTOSA	Rp 3.000.000	Petanian/Perkebunan
558	MISDI	PENAWAR TAMA	TULANG BAWANG	LAMPUNG	MULYA JAYA SENTOSA	Rp 7.000.000	Petanian/Perkebunan
559	MISGIANTI	PENAWAR TAMA	TULANG BAWANG	LAMPUNG	MULYA JAYA SENTOSA	Rp 2.000.000	Petanian/Perkebunan
560	MISRIANINGSIH	PENAWAR TAMA	TULANG BAWANG	LAMPUNG	MULYA JAYA SENTOSA	Rp 30.000.000	Petanian/Perkebunan
561	MUHAMMAD TOHIR	PENAWAR TAMA	TULANG BAWANG	LAMPUNG	MULYA JAYA SENTOSA	Rp 10.000.000	Petanian/Perkebunan
562	MUJOKO	PENAWAR TAMA	TULANG BAWANG	LAMPUNG	MULYA JAYA SENTOSA	Rp 6.000.000	Petanian/Perkebunan
563	MULYANA	PENAWAR TAMA	TULANG BAWANG	LAMPUNG	MULYA JAYA SENTOSA	Rp 3.000.000	Petanian/Perkebunan
564	MULYANI	PENAWAR TAMA	TULANG BAWANG	LAMPUNG	MULYA JAYA SENTOSA	Rp 1.000.000	Petanian/Perkebunan
565	MULYONO	PENAWAR TAMA	TULANG BAWANG	LAMPUNG	MULYA JAYA SENTOSA	Rp 5.500.000	Petanian/Perkebunan
566	MULYONO. A	PENAWAR TAMA	TULANG BAWANG	LAMPUNG	MULYA JAYA SENTOSA	Rp 20.000.000	Petanian/Perkebunan
567	MUSLIHUN	PENAWAR TAMA	TULANG BAWANG	LAMPUNG	MULYA JAYA SENTOSA	Rp 5.000.000	Petanian/Perkebunan
568	MUSLIMIN.B	PENAWAR TAMA	TULANG BAWANG	LAMPUNG	MULYA JAYA SENTOSA	Rp 20.000.000	Petanian/Perkebunan
569	NOHERI	PENAWAR TAMA	TULANG BAWANG	LAMPUNG	MULYA JAYA SENTOSA	Rp 5.000.000	Petanian/Perkebunan
570	NURHILAL	PENAWAR TAMA	TULANG BAWANG	LAMPUNG	MULYA JAYA SENTOSA	Rp 15.000.000	Petanian/Perkebunan
571	NURKHOLIS	PENAWAR TAMA	TULANG BAWANG	LAMPUNG	MULYA JAYA SENTOSA	Rp 30.000.000	Petanian/Perkebunan
572	NURUL HUDA.B	PENAWAR TAMA	TULANG BAWANG	LAMPUNG	MULYA JAYA SENTOSA	Rp 3.000.000	Petanian/Perkebunan

No	Nama	Kecamatan	Kabupaten/Kota	Provinsi	Nama LKM-A	Nilai Transaksi Pinjaman	Komoditas
573	PARELAN	PENAWAR TAMA	TULANG BAWANG	LAMPUNG	MULYA JAYA SENTOSA	Rp 3.000.000	Petanian/Perkebunan
574	PARIMAN	PENAWAR TAMA	TULANG BAWANG	LAMPUNG	MULYA JAYA SENTOSA	Rp 10.000.000	Petanian/Perkebunan
575	PORWANTO	PENAWAR TAMA	TULANG BAWANG	LAMPUNG	MULYA JAYA SENTOSA	Rp 6.000.000	Petanian/Perkebunan
576	PURWOKO	PENAWAR TAMA	TULANG BAWANG	LAMPUNG	MULYA JAYA SENTOSA	Rp 21.000.000	Petanian/Perkebunan
577	RADI SURYADI	PENAWAR TAMA	TULANG BAWANG	LAMPUNG	MULYA JAYA SENTOSA	Rp 7.000.000	Petanian/Perkebunan
578	RESWANTO	PENAWAR TAMA	TULANG BAWANG	LAMPUNG	MULYA JAYA SENTOSA	Rp 10.000.000	Petanian/Perkebunan
579	RINI ARMINI	PENAWAR TAMA	TULANG BAWANG	LAMPUNG	MULYA JAYA SENTOSA	Rp 25.000.000	Petanian/Perkebunan
580	RISKI ARI SETIAWAN	PENAWAR TAMA	TULANG BAWANG	LAMPUNG	MULYA JAYA SENTOSA	Rp 3.000.000	Petanian/Perkebunan
581	ROHMAN	PENAWAR TAMA	TULANG BAWANG	LAMPUNG	MULYA JAYA SENTOSA	Rp 7.000.000	Petanian/Perkebunan
582	ROVIKA DURI	PENAWAR TAMA	TULANG BAWANG	LAMPUNG	MULYA JAYA SENTOSA	Rp 2.500.000	Petanian/Perkebunan
583	RUBINI	PENAWAR TAMA	TULANG BAWANG	LAMPUNG	MULYA JAYA SENTOSA	Rp 6.000.000	Petanian/Perkebunan
584	SAGIMIN	PENAWAR TAMA	TULANG BAWANG	LAMPUNG	MULYA JAYA SENTOSA	Rp 3.000.000	Petanian/Perkebunan
585	SALIMIN	PENAWAR TAMA	TULANG BAWANG	LAMPUNG	MULYA JAYA SENTOSA	Rp 10.000.000	Petanian/Perkebunan
586	SARTINAH	PENAWAR TAMA	TULANG BAWANG	LAMPUNG	MULYA JAYA SENTOSA	Rp 11.000.000	Petanian/Perkebunan
587	SAYUTI	PENAWAR TAMA	TULANG BAWANG	LAMPUNG	MULYA JAYA SENTOSA	Rp 10.000.000	Petanian/Perkebunan
588	SETU PRAYITNO	PENAWAR TAMA	TULANG BAWANG	LAMPUNG	MULYA JAYA SENTOSA	Rp 15.000.000	Petanian/Perkebunan
589	SUDARTO	PENAWAR TAMA	TULANG BAWANG	LAMPUNG	MULYA JAYA SENTOSA	Rp 3.500.000	Petanian/Perkebunan

No	Nama	Kecamatan	Kabupaten/Kota	Provinsi	Nama LKM-A	Nilai Transaksi Pinjaman	Komoditas
590	SUDIYONO	PENAWAR TAMA	TULANG BAWANG	LAMPUNG	MULYA JAYA SENTOSA	Rp 3.000.000	Petanian/Perkebunan
591	SUGIARNO	PENAWAR TAMA	TULANG BAWANG	LAMPUNG	MULYA JAYA SENTOSA	Rp 6.500.000	Petanian/Perkebunan
592	SUGIARTO	PENAWAR TAMA	TULANG BAWANG	LAMPUNG	MULYA JAYA SENTOSA	Rp 6.000.000	Petanian/Perkebunan
593	SUGIRAN	PENAWAR TAMA	TULANG BAWANG	LAMPUNG	MULYA JAYA SENTOSA	Rp 6.000.000	Petanian/Perkebunan
594	PARYANTO	WAY SERDANG	MESUJI	LAMPUNG	HARAPAN MAJU	Rp 600.000	pertanian/perkebunan
595	SADIMIN	WAY SERDANG	MESUJI	LAMPUNG	HARAPAN MAJU	Rp 100.000	pertanian/perkebunan
596	HENDRIYONO	WAY SERDANG	MESUJI	LAMPUNG	HARAPAN MAJU	Rp 2.400.000	pertanian/perkebunan
597	PRISTIANTO	WAY SERDANG	MESUJI	LAMPUNG	HARAPAN MAJU	Rp 1.800.000	pertanian/perkebunan
598	ABUMANSUR	WAY SERDANG	MESUJI	LAMPUNG	HARAPAN MAJU	Rp 3.300.000	pertanian/perkebunan
599	MUJIT	WAY SERDANG	MESUJI	LAMPUNG	HARAPAN MAJU	Rp 1.600.000	pertanian/perkebunan
600	SUYATNO	WAY SERDANG	MESUJI	LAMPUNG	HARAPAN MAJU	Rp 1.800.000	pertanian/perkebunan
601	RUSLAN	WAY SERDANG	MESUJI	LAMPUNG	HARAPAN MAJU	Rp 5.400.000	Bakulan
602	RUDI HARTONO	WAY SERDANG	MESUJI	LAMPUNG	HARAPAN MAJU	Rp 900.000	pertanian/perkebunan
603	SRIONO	WAY SERDANG	MESUJI	LAMPUNG	HARAPAN MAJU	Rp 7.100.000	pertanian/perkebunan
604	RISA SUWANTI	WAY SERDANG	MESUJI	LAMPUNG	HARAPAN MAJU	Rp 10.000.000	pertanian/perkebunan
605	SUTINAH	WAY SERDANG	MESUJI	LAMPUNG	HARAPAN MAJU	Rp 1.720.000	pertanian/perkebunan
606	M.SYAHRI	WAY SERDANG	MESUJI	LAMPUNG	HARAPAN MAJU	Rp 1.250.000	pertanian/perkebunan

No	Nama	Kecamatan	Kabupaten/Kota	Provinsi	Nama LKM-A	Nilai Transaksi Pinjaman	Komoditas
607	IDRIS SARDI	WAY SERDANG	MESUJI	LAMPUNG	HARAPAN MAJU	Rp 5.000.000	pertanian/perkebunan
608	WALUYO	WAY SERDANG	MESUJI	LAMPUNG	HARAPAN MAJU	Rp 3.200.000	pertanian/perkebunan
609	MARZUKI	WAY SERDANG	MESUJI	LAMPUNG	HARAPAN MAJU	Rp 7.750.000	pertanian/perkebunan
610	SOENAH	WAY SERDANG	MESUJI	LAMPUNG	HARAPAN MAJU	Rp 900.000	pertanian/perkebunan
611	A. DARMAJI	WAY SERDANG	MESUJI	LAMPUNG	HARAPAN MAJU	Rp 480.000	pertanian/perkebunan
612	SUDARSO	WAY SERDANG	MESUJI	LAMPUNG	HARAPAN MAJU	Rp 2.200.000	pertanian/perkebunan
613	SOPINGI	WAY SERDANG	MESUJI	LAMPUNG	HARAPAN MAJU	Rp 2.450.000	pertanian/perkebunan
614	SATRANEM	BAYAN	LOMBOK UTARA	NUSA TENGGARA BARAT	SEKOLAN	Rp 2.500.000	Padi
615	SUMADI	BAYAN	LOMBOK UTARA	NUSA TENGGARA BARAT	SEKOLAN	Rp 2.500.000	Padi
616	REMANEP	BAYAN	LOMBOK UTARA	NUSA TENGGARA BARAT	SEKOLAN	Rp 2.500.000	Padi
617	SURIADI	BAYAN	LOMBOK UTARA	NUSA TENGGARA BARAT	SEKOLAN	Rp 2.500.000	Padi
618	GUMANEP	BAYAN	LOMBOK UTARA	NUSA TENGGARA BARAT	SEKOLAN	Rp 2.500.000	Padi
619	SUTRIMAH	BAYAN	LOMBOK UTARA	NUSA TENGGARA BARAT	SEKOLAN	Rp 2.500.000	Padi
620	RIMANEM	BAYAN	LOMBOK UTARA	NUSA TENGGARA BARAT	SEKOLAN	Rp 2.500.000	Padi

No	Nama	Kecamatan	Kabupaten/Kota	Provinsi	Nama LKM-A	Nilai Transaksi Pinjaman	Komoditas
621	SURANEP	BAYAN	LOMBOK UTARA	NUSA TENGGARA BARAT	SEKOLAN	Rp 2.500.000	Padi
622	ZAENUDIN	BAYAN	LOMBOK UTARA	NUSA TENGGARA BARAT	SEKOLAN	Rp 2.500.000	Padi
623	SAPARUDIN	BAYAN	LOMBOK UTARA	NUSA TENGGARA BARAT	SEKOLAN	Rp 2.500.000	Padi
624	M. SALIM	BAYAN	LOMBOK UTARA	NUSA TENGGARA BARAT	SEKOLAN	Rp 2.500.000	Padi
625	SUTIALIP	BAYAN	LOMBOK UTARA	NUSA TENGGARA BARAT	SEKOLAN	Rp 2.500.000	Padi
626	IMBANG WARSIMAN	ARSO BARAT	KEEROM	PAPUA	REZEKI TANI JAYA	Rp 13.000.000	KELAPA SAWIT
627	IMANUDIN	ARSO BARAT	KEEROM	PAPUA	REZEKI TANI JAYA	Rp 13.000.000	JAGUNG
628	WAGIRAN	ARSO BARAT	KEEROM	PAPUA	REZEKI TANI JAYA	Rp 13.000.000	BAWANG MERAH
629	MUHAMMAD SYHARIR	MUARA TAMI	KOTA JAYAPURA	PAPUA	LANGGENG JAYA SEJATI	Rp 6.000.000	SAYURAN
630	ANDI IRWANSYAH	MUARA TAMI	KOTA JAYAPURA	PAPUA	LANGGENG JAYA SEJATI	Rp 6.000.000	SAYURAN
631	PETRUS TAKING	MUARA TAMI	KOTA JAYAPURA	PAPUA	LANGGENG JAYA SEJATI	Rp 6.000.000	PADI
632	WIWIN	MUARA TAMI	KOTA JAYAPURA	PAPUA	TUNAS HARAPAN	Rp 10.000.000	SAYURAN
633	SUGENG	MUARA TAMI	KOTA JAYAPURA	PAPUA	TUNAS HARAPAN	Rp 5.000.000	SAYURAN
634	MASKUN	MUARA TAMI	KOTA JAYAPURA	PAPUA	TUNAS HARAPAN	Rp 10.000.000	JAGUNG
635	JOMO	MUARA TAMI	KOTA JAYAPURA	PAPUA	TUNAS HARAPAN	Rp 5.000.000	SAYURAN

No	Nama	Kecamatan	Kabupaten/Kota	Provinsi	Nama LKM-A	Nilai Transaksi Pinjaman	Komoditas
636	SOLIKIN	MUARA TAMI	KOTA JAYAPURA	PAPUA	TUNAS HARAPAN	Rp 7.000.000	SAYURAN
637	AKMAL LAMUNTE	BOLANGITANG BARAT	BOLAANG MONGONDOW UTARA	SULAWESI UTARA	KSU MOKAPOG	Rp 500.000	PADI SAWAH
638	HI. A.T. SJAFAR	BOLANGITANG BARAT	BOLAANG MONGONDOW UTARA	SULAWESI UTARA	KSU MOKAPOG	Rp 4.008.000	PADI SAWAH
639	TAMSIR SUMAILA	BOLANGITANG BARAT	BOLAANG MONGONDOW UTARA	SULAWESI UTARA	KSU MOKAPOG	Rp 9.903.800	PADI SAWAH
640	SULDIN PUASA	BOLANGITANG BARAT	BOLAANG MONGONDOW UTARA	SULAWESI UTARA	KSU MOKAPOG	Rp 3.812.600	PADI SAWAH
641	OBIT LAURESTABO	BOLANGITANG BARAT	BOLAANG MONGONDOW UTARA	SULAWESI UTARA	KSU MOKAPOG	Rp 3.573.350	PADI SAWAH
642	SUPRAPTO PATIRO	BOLANGITANG BARAT	BOLAANG MONGONDOW UTARA	SULAWESI UTARA	KSU MOKAPOG	Rp 3.450.000	PADI SAWAH
643	SAMIN POTABUGA	BOLANGITANG BARAT	BOLAANG MONGONDOW UTARA	SULAWESI UTARA	KSU MOKAPOG	Rp 2.901.200	PADI SAWAH
644	OYAN JAMBU	BOLANGITANG BARAT	BOLAANG MONGONDOW UTARA	SULAWESI UTARA	KSU MOKAPOG	Rp 105.050	PADI SAWAH
645	ZULKARNAIN SYAFAR	BOLANGITANG BARAT	BOLAANG MONGONDOW UTARA	SULAWESI UTARA	KSU MOKAPOG	Rp 2.303.700	PADI SAWAH
646	USMAN LEINGO	BOLANGITANG BARAT	BOLAANG MONGONDOW UTARA	SULAWESI UTARA	KSU MOKAPOG	Rp 10.000.000	PADI SAWAH
647	WARSITO BERAHIMA	BOLANGITANG BARAT	BOLAANG MONGONDOW UTARA	SULAWESI UTARA	KSU MOKAPOG	Rp 864.750	PADI SAWAH

No	Nama	Kecamatan	Kabupaten/Kota	Provinsi	Nama LKM-A	Nilai Transaksi Pinjaman	Komoditas
648	ENDA SYAFAR/PADE PUHE	BOLANGITANG BARAT	BOLAANG MONGONDOW UTARA	SULAWESI UTARA	KSU MOKAPOG	Rp 4.437.500	PADI SAWAH
649	EDWAR SYAFAR	BOLANGITANG BARAT	BOLAANG MONGONDOW UTARA	SULAWESI UTARA	KSU MOKAPOG	Rp 852.000	PADI SAWAH
650	ROMMY GOMA	BOLANGITANG BARAT	BOLAANG MONGONDOW UTARA	SULAWESI UTARA	KSU MOKAPOG	Rp 3.284.850	PADI SAWAH
651	BENI LATODJO	BOLANGITANG BARAT	BOLAANG MONGONDOW UTARA	SULAWESI UTARA	KSU MOKAPOG	Rp 839.000	PADI SAWAH
652	MARKUN BAGUNA	BOLANGITANG BARAT	BOLAANG MONGONDOW UTARA	SULAWESI UTARA	KSU MOKAPOG	Rp 1.000.000	PADI SAWAH
653	ARHAM MANDJURUNGI	BOLANGITANG BARAT	BOLAANG MONGONDOW UTARA	SULAWESI UTARA	KSU MOKAPOG	Rp 2.000.000	PADI SAWAH
654	FANDLI POTABUGA	BOLANGITANG BARAT	BOLAANG MONGONDOW UTARA	SULAWESI UTARA	KSU MOKAPOG	Rp 897.000	PADI SAWAH
655	IWAN PARA	BOLANGITANG BARAT	BOLAANG MONGONDOW UTARA	SULAWESI UTARA	KSU MOKAPOG	Rp 1.350.000	PADI SAWAH
656	MUSLIM LANTAPON	BOLANGITANG BARAT	BOLAANG MONGONDOW UTARA	SULAWESI UTARA	KSU MOKAPOG	Rp 3.491.725	PADI SAWAH
657	BURHAN SEROA	BOLANGITANG BARAT	BOLAANG MONGONDOW UTARA	SULAWESI UTARA	KSU MOKAPOG	Rp 70.000	PADI SAWAH
658	RUSTAM SUMORE	BOLANGITANG BARAT	BOLAANG MONGONDOW UTARA	SULAWESI UTARA	KSU MOKAPOG	Rp 4.630.750	PADI SAWAH
659	RAHMAT BABAY	BOLANGITANG BARAT	BOLAANG MONGONDOW UTARA	SULAWESI UTARA	KSU MOKAPOG	Rp 6.057.000	PADI SAWAH

No	Nama	Kecamatan	Kabupaten/Kota	Provinsi	Nama LKM-A	Nilai Transaksi Pinjaman	Komoditas
660	ILHAM	BOLANGITANG BARAT	BOLAANG MONGONDOW UTARA	SULAWESI UTARA	KSU MOKAPOG	Rp 1.200.000	PADI SAWAH
661	DEVRI KAPISO	BOLANGITANG BARAT	BOLAANG MONGONDOW UTARA	SULAWESI UTARA	KSU MOKAPOG	Rp 50.000	PADI SAWAH
662	TONNY LABINDJANG	BOLANGITANG BARAT	BOLAANG MONGONDOW UTARA	SULAWESI UTARA	KSU MOKAPOG	Rp 1.855.800	PADI SAWAH
663	ZUL DATUELA	BOLANGITANG BARAT	BOLAANG MONGONDOW UTARA	SULAWESI UTARA	KSU MOKAPOG	Rp 250.000	PADI SAWAH
664	YANI MONTI	BOLANGITANG BARAT	BOLAANG MONGONDOW UTARA	SULAWESI UTARA	KSU MOKAPOG	Rp 500.000	PADI SAWAH
665	ALI GOMA	BOLANGITANG BARAT	BOLAANG MONGONDOW UTARA	SULAWESI UTARA	KSU MOKAPOG	Rp 1.112.000	PADI SAWAH
666	ISMET GOMA	BOLANGITANG BARAT	BOLAANG MONGONDOW UTARA	SULAWESI UTARA	KSU MOKAPOG	Rp 853.000	PADI SAWAH
667	OPO HUMOKOR	BOLANGITANG BARAT	BOLAANG MONGONDOW UTARA	SULAWESI UTARA	KSU MOKAPOG	Rp 700.000	PADI SAWAH
668	PIAN HUMOKOR	BOLANGITANG BARAT	BOLAANG MONGONDOW UTARA	SULAWESI UTARA	KSU MOKAPOG	Rp 200.000	PADI SAWAH
669	ADRI LATODJO	BOLANGITANG BARAT	BOLAANG MONGONDOW UTARA	SULAWESI UTARA	KSU MOKAPOG	Rp 400.000	PADI SAWAH
670	IDAM SYAFAR	BOLANGITANG BARAT	BOLAANG MONGONDOW UTARA	SULAWESI UTARA	KSU MOKAPOG	Rp 4.500.000	PADI SAWAH
671	DEPRI KAPISO	BOLANGITANG BARAT	BOLAANG MONGONDOW UTARA	SULAWESI UTARA	KSU MOKAPOG	Rp 300.000	PADI SAWAH

No	Nama	Kecamatan	Kabupaten/Kota	Provinsi	Nama LKM-A	Nilai Transaksi Pinjaman	Komoditas
672	UPIK LAMUNTE	BOLANGITANG BARAT	BOLAANG MONGONDOW UTARA	SULAWESI UTARA	KSU MOKAPOG	Rp 2.550.000	PADI SAWAH
673	MANTO P	BOLANGITANG BARAT	BOLAANG MONGONDOW UTARA	SULAWESI UTARA	KSU MOKAPOG	Rp 1.311.000	PADI SAWAH
674	HAIRUDIN PAPUTUNGAN	BOLANGITANG BARAT	BOLAANG MONGONDOW UTARA	SULAWESI UTARA	KSU MOKAPOG	Rp 5.605.500	PADI SAWAH
675	ALBAR	BOLANGITANG BARAT	BOLAANG MONGONDOW UTARA	SULAWESI UTARA	KSU MOKAPOG	Rp 5.718.750	PADI SAWAH
676	ANTO GOMA	BOLANGITANG BARAT	BOLAANG MONGONDOW UTARA	SULAWESI UTARA	KSU MOKAPOG	Rp 6.299.000	PADI SAWAH
677	HARSONO PUASA	BOLANGITANG BARAT	BOLAANG MONGONDOW UTARA	SULAWESI UTARA	KSU MOKAPOG	Rp 3.000.000	PADI SAWAH
678	ILO DATUELA	BOLANGITANG BARAT	BOLAANG MONGONDOW UTARA	SULAWESI UTARA	KSU MOKAPOG	Rp 2.100.000	PADI SAWAH
679	TOYO KOROMPOT	BOLANGITANG BARAT	BOLAANG MONGONDOW UTARA	SULAWESI UTARA	KSU MOKAPOG	Rp 500.000	PADI SAWAH
680	YUDIN PONTOH	BOLANGITANG BARAT	BOLAANG MONGONDOW UTARA	SULAWESI UTARA	KSU MOKAPOG	Rp 550.000	PADI SAWAH
681	NASUTION GOMA	BOLANGITANG BARAT	BOLAANG MONGONDOW UTARA	SULAWESI UTARA	KSU MOKAPOG	Rp 5.000.000	PADI SAWAH
682	ALWIN MODEONG	BOLANGITANG BARAT	BOLAANG MONGONDOW UTARA	SULAWESI UTARA	KSU MOKAPOG	Rp 1.200.000	PADI SAWAH
683	SAFRUDIN KOROMPOT	BOLANGITANG BARAT	BOLAANG MONGONDOW UTARA	SULAWESI UTARA	KSU MOKAPOG	Rp 11.000.000	PADI SAWAH

No	Nama	Kecamatan	Kabupaten/Kota	Provinsi	Nama LKM-A	Nilai Transaksi Pinjaman	Komoditas
684	BENI HUMOKOR	BOLANGITANG BARAT	BOLAANG MONGONDOW UTARA	SULAWESI UTARA	KSU MOKAPOG	Rp 150.000	PADI SAWAH
685	VIRGINA PARDEDE	BOLANGITANG BARAT	BOLAANG MONGONDOW UTARA	SULAWESI UTARA	KSU MOKAPOG	Rp 5.043.250	PADI SAWAH
686	KADER S	BOLANGITANG BARAT	BOLAANG MONGONDOW UTARA	SULAWESI UTARA	KSU MOKAPOG	Rp 200.000	PADI SAWAH
687	HAMID SAFII	BOLANGITANG BARAT	BOLAANG MONGONDOW UTARA	SULAWESI UTARA	KSU MOKAPOG	Rp 500.000	PADI SAWAH
688	IS SYAFAR	BOLANGITANG BARAT	BOLAANG MONGONDOW UTARA	SULAWESI UTARA	KSU MOKAPOG	Rp 2.000.000	PADI SAWAH
689	DJONO PONTOH	BOLANGITANG BARAT	BOLAANG MONGONDOW UTARA	SULAWESI UTARA	KSU MOKAPOG	Rp 2.000.000	PADI SAWAH
690	SUMAATI	PEDONGGA	PASANGKAYU	SULAWESI BARAT	BATUOGE INDAH	Rp 15.000.000	PERTANIAN/PERKEBUNAN
691	SAIL	PEDONGGA	PASANGKAYU	SULAWESI BARAT	BATUOGE INDAH	Rp 7.000.000	PERTANIAN/PERKEBUNAN
692	ESNIATI	PEDONGGA	PASANGKAYU	SULAWESI BARAT	BATUOGE INDAH	Rp 7.500.000	PERTANIAN/PERKEBUNAN
693	KURDI	PEDONGGA	PASANGKAYU	SULAWESI BARAT	BATUOGE INDAH	Rp 7.500.000	PERTANIAN/PERKEBUNAN
694	RAMLA	PEDONGGA	PASANGKAYU	SULAWESI BARAT	BATUOGE INDAH	Rp 8.000.000	PERTANIAN/PERKEBUNAN
695	RATIN	PEDONGGA	PASANGKAYU	SULAWESI BARAT	BATUOGE INDAH	Rp 4.500.000	PERTANIAN/PERKEBUNAN
696	NURLIA	PEDONGGA	PASANGKAYU	SULAWESI BARAT	BATUOGE INDAH	Rp 6.000.000	PERTANIAN/PERKEBUNAN
697	HASNA.L	PEDONGGA	PASANGKAYU	SULAWESI BARAT	BATUOGE INDAH	Rp 4.000.000	PERTANIAN/PERKEBUNAN

No	Nama	Kecamatan	Kabupaten/Kota	Provinsi	Nama LKM-A	Nilai Transaksi Pinjaman	Komoditas
698	SUMARDI	PEDONGGA	PASANGKAYU	SULAWESI BARAT	BATUOGE INDAH	Rp 4.000.000	PERTANIAN/PERKEBUNAN
699	RAMLI	PEDONGGA	PASANGKAYU	SULAWESI BARAT	BATUOGE INDAH	Rp 5.000.000	PERTANIAN/PERKEBUNAN
700	ASDAR	PEDONGGA	PASANGKAYU	SULAWESI BARAT	BATUOGE INDAH	Rp 2.500.000	PERTANIAN/PERKEBUNAN
701	RAMLIA	PEDONGGA	PASANGKAYU	SULAWESI BARAT	BATUOGE INDAH	Rp 4.000.000	PERTANIAN/PERKEBUNAN
702	NURFANI	PEDONGGA	PASANGKAYU	SULAWESI BARAT	BATUOGE INDAH	Rp 2.000.000	PERTANIAN/PERKEBUNAN
703	NANI	PEDONGGA	PASANGKAYU	SULAWESI BARAT	BATUOGE INDAH	Rp 6.000.000	PERTANIAN/PERKEBUNAN
704	SUARMAN	BUNGI	BAUBAU	SULAWESI TENGGARA	POSAANGU	Rp 2.000.000	PADI SAWAH
705	GANIZU	BUNGI	BAUBAU	SULAWESI TENGGARA	POSAANGU	Rp 1.500.000	PADI SAWAH
706	KASMAN	BUNGI	BAUBAU	SULAWESI TENGGARA	POSAANGU	Rp 2.000.000	PADI SAWAH
707	KAIDAR,SP	BUNGI	BAUBAU	SULAWESI TENGGARA	POSAANGU	Rp 2.000.000	PADI SAWAH
708	NURDIN	BUNGI	BAUBAU	SULAWESI TENGGARA	POSAANGU	Rp 2.000.000	HORTIKULTURA
709	DAWE	BUNGI	BAUBAU	SULAWESI TENGGARA	POSAANGU	Rp 1.500.000	PADI SAWAH
710	JUFRI	BUNGI	BAUBAU	SULAWESI TENGGARA	POSAANGU	Rp 2.000.000	PADI SAWAH
711	YAHYA	BUNGI	BAUBAU	SULAWESI TENGGARA	POSAANGU	Rp 1.000.000	PADI SAWAH
712	DG. HAMID	BUNGI	BAUBAU	SULAWESI TENGGARA	POSAANGU	Rp 1.500.000	PADI SAWAH
713	LA MAINTE	BUNGI	BAUBAU	SULAWESI TENGGARA	POSAANGU	Rp 1.500.000	PADI SAWAH
714	SLAMET HARTONO	BUNGI	BAUBAU	SULAWESI TENGGARA	POSAANGU	Rp 2.000.000	PADI SAWAH

No	Nama	Kecamatan	Kabupaten/Kota	Provinsi	Nama LKM-A	Nilai Transaksi Pinjaman	Komoditas
715	RISMAN	BUNGI	BAUBAU	SULAWESI TENGGARA	POSAANGU	Rp 1.500.000	PADI SAWAH
716	USMAN	BUNGI	BAUBAU	SULAWESI TENGGARA	POSAANGU	Rp 2.000.000	KAKAO
717	IMRAN	BUNGI	BAUBAU	SULAWESI TENGGARA	POSAANGU	Rp 1.500.000	PADI SAWAH
718	RAHMATIA	BUNGI	BAUBAU	SULAWESI TENGGARA	POSAANGU	Rp 1.500.000	KAKAO
719	DARMAN	BUNGI	BAUBAU	SULAWESI TENGGARA	POSAANGU	Rp 3.000.000	PADI SAWAH
720	MUHLIS	BUNGI	BAUBAU	SULAWESI TENGGARA	POSAANGU	Rp 1.500.000	PADI SAWAH
721	HAERUDIN	BUNGI	BAUBAU	SULAWESI TENGGARA	POSAANGU	Rp 2.000.000	KAKAO
722	FIRMAN S	BUNGI	BAUBAU	SULAWESI TENGGARA	POSAANGU	Rp 1.500.000	PADI SAWAH
723	NURAENI	BUNGI	BAUBAU	SULAWESI TENGGARA	POSAANGU	Rp 2.000.000	KAKAO
724	IWAN	BUNGI	BAUBAU	SULAWESI TENGGARA	POSAANGU	Rp 1.500.000	PADI SAWAH
725	MUH. BENY	BUNGI	BAUBAU	SULAWESI TENGGARA	POSAANGU	Rp 1.500.000	KAKAO
726	RIDWAN	BUNGI	BAUBAU	SULAWESI TENGGARA	POSAANGU	Rp 1.500.000	PADI SAWAH
727	JUMADIN	BUNGI	BAUBAU	SULAWESI TENGGARA	POSAANGU	Rp 2.000.000	PADI SAWAH
728	LD. ABDUL RAHMAN	BUNGI	BAUBAU	SULAWESI TENGGARA	POSAANGU	Rp 1.500.000	PADI SAWAH
729	SALAMA	BUNGI	BAUBAU	SULAWESI TENGGARA	POSAANGU	Rp 1.000.000	PADI SAWAH
730	SAMRUN	BUNGI	BAUBAU	SULAWESI TENGGARA	POSAANGU	Rp 2.000.000	PADI SAWAH
731	BUDI	BUNGI	BAUBAU	SULAWESI TENGGARA	POSAANGU	Rp 2.000.000	PADI SAWAH

No	Nama	Kecamatan	Kabupaten/Kota	Provinsi	Nama LKM-A	Nilai Transaksi Pinjaman	Komoditas
732	SITI FARIA	BUNGI	BAUBAU	SULAWESI TENGGARA	POSAANGU	Rp 2.000.000	HORTIKULTURA
733	SUPARMAN	BUNGI	BAUBAU	SULAWESI TENGGARA	POSAANGU	Rp 2.000.000	PADI SAWAH
734	NABANG	BUNGI	BAUBAU	SULAWESI TENGGARA	POSAANGU	Rp 2.500.000	PADI SAWAH
735	SUKARMAN G	BUNGI	BAUBAU	SULAWESI TENGGARA	POSAANGU	Rp 2.500.000	PADI SAWAH
736	HERI	KENDARI	KENDARI	SULAWESI TENGGARA	GAPOKTAN MAJU BERSAMA	Rp 5.000.000	
737	HARIANA	KENDARI	KENDARI	SULAWESI TENGGARA	GAPOKTAN MAJU BERSAMA	Rp 13.000.000	
738	RAMAN	KENDARI	KENDARI	SULAWESI TENGGARA	GAPOKTAN MAJU BERSAMA	Rp 2.000.000	
739	RAMLIN	KENDARI	KENDARI	SULAWESI TENGGARA	GAPOKTAN MAJU BERSAMA	Rp 5.000.000	
740	ENDANG	KENDARI	KENDARI	SULAWESI TENGGARA	GAPOKTAN MAJU BERSAMA	Rp 10.000.000	
741	HARIA	KENDARI	KENDARI	SULAWESI TENGGARA	GAPOKTAN MAJU BERSAMA	Rp 10.000.000	
742	NASRUN	KENDARI	KENDARI	SULAWESI TENGGARA	GAPOKTAN MAJU BERSAMA	Rp 10.000.000	
743	YARA	KENDARI	KENDARI	SULAWESI TENGGARA	GAPOKTAN MAJU BERSAMA	Rp 7.000.000	
744	JUMRIN	KENDARI	KENDARI	SULAWESI TENGGARA	GAPOKTAN MAJU BERSAMA	Rp 5.000.000	
745	UDDIN.A	KENDARI	KENDARI	SULAWESI TENGGARA	GAPOKTAN MAJU BERSAMA	Rp 1.500.000	
746	SELVIANA	KENDARI	KENDARI	SULAWESI TENGGARA	GAPOKTAN MAJU BERSAMA	Rp 2.000.000	
747	RUKIA	KENDARI	KENDARI	SULAWESI TENGGARA	GAPOKTAN MAJU BERSAMA	Rp 3.000.000	
748	NIDA	KENDARI	KENDARI	SULAWESI TENGGARA	GAPOKTAN MAJU BERSAMA	Rp 5.000.000	

No	Nama	Kecamatan	Kabupaten/Kota	Provinsi	Nama LKM-A	Nilai Transaksi Pinjaman	Komoditas
749	SINO	KENDARI	KENDARI	SULAWESI TENGGARA	GAPOKTAN MAJU BERSAMA	Rp 2.000.000	
750	HARIANI	KENDARI	KENDARI	SULAWESI TENGGARA	GAPOKTAN MAJU BERSAMA	Rp 10.000.000	
751	SAMRAN	KENDARI	KENDARI	SULAWESI TENGGARA	GAPOKTAN MAJU BERSAMA	Rp 5.000.000	
752	ARDIYANSAH	KENDARI	KENDARI	SULAWESI TENGGARA	GAPOKTAN MAJU BERSAMA	Rp 3.000.000	
753	SALI	KENDARI	KENDARI	SULAWESI TENGGARA	GAPOKTAN MAJU BERSAMA	Rp 3.000.000	
754	AYUB	KENDARI	KENDARI	SULAWESI TENGGARA	GAPOKTAN MAJU BERSAMA	Rp 1.000.000	
755	TATO	KENDARI	KENDARI	SULAWESI TENGGARA	GAPOKTAN MAJU BERSAMA	Rp 5.500.000	
756	HASAN	KENDARI	KENDARI	SULAWESI TENGGARA	GAPOKTAN MAJU BERSAMA	Rp 2.000.000	
757	MAJIDE	KENDARI	KENDARI	SULAWESI TENGGARA	GAPOKTAN MAJU BERSAMA	Rp 5.000.000	
758	SUDIRMAN	KENDARI	KENDARI	SULAWESI TENGGARA	GAPOKTAN MAJU BERSAMA	Rp 6.000.000	
759	BASIR	KENDARI	KENDARI	SULAWESI TENGGARA	GAPOKTAN MAJU BERSAMA	Rp 5.000.000	
760	BAHARUDIN	KENDARI	KENDARI	SULAWESI TENGGARA	GAPOKTAN MAJU BERSAMA	Rp 1.000.000	
761	SAMRUDDIN	KENDARI	KENDARI	SULAWESI TENGGARA	GAPOKTAN MAJU BERSAMA	Rp 10.000.000	
762	ASRULLAH	KENDARI	KENDARI	SULAWESI TENGGARA	GAPOKTAN MAJU BERSAMA	Rp 4.000.000	
763	RAMLAH	KENDARI	KENDARI	SULAWESI TENGGARA	GAPOKTAN MAJU BERSAMA	Rp 2.000.000	
764	USMAN	KENDARI	KENDARI	SULAWESI TENGGARA	GAPOKTAN MAJU BERSAMA	Rp 1.500.000	
765	FERDIN	KENDARI	KENDARI	SULAWESI TENGGARA	GAPOKTAN MAJU BERSAMA	Rp 10.000.000	

No	Nama	Kecamatan	Kabupaten/Kota	Provinsi	Nama LKM-A	Nilai Transaksi Pinjaman	Komoditas
766	JUDDIN	KENDARI	KENDARI	SULAWESI TENGGARA	GAPOKTAN MAJU BERSAMA	Rp 1.500.000	
767	ZULHAM	KENDARI	KENDARI	SULAWESI TENGGARA	GAPOKTAN MAJU BERSAMA	Rp 4.000.000	
768	IRFANDI	KENDARI	KENDARI	SULAWESI TENGGARA	GAPOKTAN MAJU BERSAMA	Rp 2.500.000	
769	RESTIN	KENDARI	KENDARI	SULAWESI TENGGARA	GAPOKTAN MAJU BERSAMA	Rp 3.000.000	
770	IRNAWATI	KENDARI	KENDARI	SULAWESI TENGGARA	GAPOKTAN MAJU BERSAMA	Rp 8.500.000	
771	NURLIATI	KENDARI	KENDARI	SULAWESI TENGGARA	GAPOKTAN MAJU BERSAMA	Rp 5.000.000	
772	MAGFIRA	KENDARI	KENDARI	SULAWESI TENGGARA	GAPOKTAN MAJU BERSAMA	Rp 5.000.000	
773	MUTMAINAH	KENDARI	KENDARI	SULAWESI TENGGARA	GAPOKTAN MAJU BERSAMA	Rp 60.000.000	
774	SUPIANI	KENDARI	KENDARI	SULAWESI TENGGARA	GAPOKTAN MAJU BERSAMA	Rp 4.000.000	
775	ANSAR	KENDARI	KENDARI	SULAWESI TENGGARA	GAPOKTAN MAJU BERSAMA	Rp 5.000.000	
776	ARIFA	PUUWATU	KENDARI	SULAWESI TENGGARA	GAPOKTAN BINA MANDIRI	Rp 2.000.000	SEMBAKO
777	CAKRA	PUUWATU	KENDARI	SULAWESI TENGGARA	GAPOKTAN BINA MANDIRI	Rp 3.000.000	KUE-KUE
778	ANDIKA	PUUWATU	KENDARI	SULAWESI TENGGARA	GAPOKTAN BINA MANDIRI	Rp 3.000.000	NASI KUNING
779	SUNARSIH	PUUWATU	KENDARI	SULAWESI TENGGARA	GAPOKTAN BINA MANDIRI	Rp 5.000.000	KUE-KUE
780	SUNIATI	PUUWATU	KENDARI	SULAWESI TENGGARA	GAPOKTAN BINA MANDIRI	Rp 3.000.000	GORENGAN
781	SUNARTI	PUUWATU	KENDARI	SULAWESI TENGGARA	GAPOKTAN BINA MANDIRI	Rp 7.000.000	NASI KUNING
782	DEWI	PUUWATU	KENDARI	SULAWESI TENGGARA	GAPOKTAN BINA MANDIRI	Rp 3.000.000	GORENGAN

No	Nama	Kecamatan	Kabupaten/Kota	Provinsi	Nama LKM-A	Nilai Transaksi Pinjaman	Komoditas
783	ZAINUL	PUJWATU	KENDARI	SULAWESI TENGGARA	GAPOKTAN BINA MANDIRI	Rp 3.000.000	GORENGAN
784	NANANG	PUJWATU	KENDARI	SULAWESI TENGGARA	GAPOKTAN BINA MANDIRI	Rp 3.000.000	GORENGAN
785	ISMAR	PUJWATU	KENDARI	SULAWESI TENGGARA	GAPOKTAN BINA MANDIRI	Rp 10.000.000	SUP UBI
786	TAMSIR HAFID, S. PD	WUNDULAKO	KOLAKA	SULAWESI TENGGARA	LKMA SINAR SANGIA	Rp 7.000.000	
787	ANSARULLAH	WUNDULAKO	KOLAKA	SULAWESI TENGGARA	LKMA SINAR SANGIA	Rp 3.000.000	
788	MUHAMMAD FIRMAN	WUNDULAKO	KOLAKA	SULAWESI TENGGARA	LKMA SINAR SANGIA	Rp 2.000.000	
789	ANTON W	WUNDULAKO	KOLAKA	SULAWESI TENGGARA	LKMA SINAR SANGIA	Rp 4.000.000	
790	SAHRUL	WUNDULAKO	KOLAKA	SULAWESI TENGGARA	LKMA SINAR SANGIA	Rp 5.000.000	
791	AFYAR	AMPEK ANGKEK	AGAM	SUMATERA BARAT	KOPERASI LKM-A BATU TABA SEPAKAT	Rp 14.000.000	Pengolahan Hasil
792	ALBERT	AMPEK ANGKEK	AGAM	SUMATERA BARAT	KOPERASI LKM-A BATU TABA SEPAKAT	Rp 10.000.000	Pengolahan Hasil
793	ALEX SATRIA	AMPEK ANGKEK	AGAM	SUMATERA BARAT	KOPERASI LKM-A BATU TABA SEPAKAT	Rp 5.000.000	Peternakan
794	ALFI	AMPEK ANGKEK	AGAM	SUMATERA BARAT	KOPERASI LKM-A BATU TABA SEPAKAT	Rp 10.000.000	Pangan
795	ANDESMAN	AMPEK ANGKEK	AGAM	SUMATERA BARAT	KOPERASI LKM-A BATU TABA SEPAKAT	Rp 8.000.000	Hortikultura
796	ASMADIAR	AMPEK ANGKEK	AGAM	SUMATERA BARAT	KOPERASI LKM-A BATU TABA SEPAKAT	Rp 10.000.000	Pangan
797	ASRI	AMPEK ANGKEK	AGAM	SUMATERA BARAT	KOPERASI LKM-A BATU TABA SEPAKAT	Rp 10.000.000	Pangan
798	AULIA RAHMAN	AMPEK ANGKEK	AGAM	SUMATERA BARAT	KOPERASI LKM-A BATU TABA SEPAKAT	Rp 10.000.000	Usaha Lainnya
799	AZWIR	AMPEK ANGKEK	AGAM	SUMATERA BARAT	KOPERASI LKM-A BATU TABA SEPAKAT	Rp 14.000.000	Pangan

No	Nama	Kecamatan	Kabupaten/Kota	Provinsi	Nama LKM-A	Nilai Transaksi Pinjaman	Komoditas
800	BASNIL	AMPEK ANGKEK	AGAM	SUMATERA BARAT	KOPERASI LKM-A BATU TABA SEPAKAT	Rp 10.000.000	Hortikultura
801	CHAIRUL	AMPEK ANGKEK	AGAM	SUMATERA BARAT	KOPERASI LKM-A BATU TABA SEPAKAT	Rp 5.000.000	Pangan
802	DAFNI	AMPEK ANGKEK	AGAM	SUMATERA BARAT	KOPERASI LKM-A BATU TABA SEPAKAT	Rp 14.000.000	Pengolahan Hasil
803	DEDI RAHMAN	AMPEK ANGKEK	AGAM	SUMATERA BARAT	KOPERASI LKM-A BATU TABA SEPAKAT	Rp 13.000.000	Pangan
804	DESI FITRIA	AMPEK ANGKEK	AGAM	SUMATERA BARAT	KOPERASI LKM-A BATU TABA SEPAKAT	Rp 5.000.000	Usaha Lainnya
805	DESMI RAHMA YUNI	AMPEK ANGKEK	AGAM	SUMATERA BARAT	KOPERASI LKM-A BATU TABA SEPAKAT	Rp 6.000.000	Usaha Lainnya
806	DESTI NELLY	AMPEK ANGKEK	AGAM	SUMATERA BARAT	KOPERASI LKM-A BATU TABA SEPAKAT	Rp 14.000.000	Usaha Lainnya
807	DINUL KHAIRAT	AMPEK ANGKEK	AGAM	SUMATERA BARAT	KOPERASI LKM-A BATU TABA SEPAKAT	Rp 14.000.000	Usaha Lainnya
808	DODI SETIAWAN	AMPEK ANGKEK	AGAM	SUMATERA BARAT	KOPERASI LKM-A BATU TABA SEPAKAT	Rp 12.000.000	Usaha Lainnya
809	DZAKKY ALFAWWAZY	AMPEK ANGKEK	AGAM	SUMATERA BARAT	KOPERASI LKM-A BATU TABA SEPAKAT	Rp 10.000.000	Usaha Lainnya
810	EDI WARMAN	AMPEK ANGKEK	AGAM	SUMATERA BARAT	KOPERASI LKM-A BATU TABA SEPAKAT	Rp 3.000.000	Pangan
811	EFFENDI	AMPEK ANGKEK	AGAM	SUMATERA BARAT	KOPERASI LKM-A BATU TABA SEPAKAT	Rp 14.000.000	Usaha Lainnya
812	EFIARTI	AMPEK ANGKEK	AGAM	SUMATERA BARAT	KOPERASI LKM-A BATU TABA SEPAKAT	Rp 12.000.000	Usaha Lainnya
813	ELI MURNI	AMPEK ANGKEK	AGAM	SUMATERA BARAT	KOPERASI LKM-A BATU TABA SEPAKAT	Rp 5.000.000	Hortikultura
814	EMIZAR SUNGAI ROTAN	AMPEK ANGKEK	AGAM	SUMATERA BARAT	KOPERASI LKM-A BATU TABA SEPAKAT	Rp 5.000.000	Pangan
815	EMIZAR SURAU GADANG	AMPEK ANGKEK	AGAM	SUMATERA BARAT	KOPERASI LKM-A BATU TABA SEPAKAT	Rp 10.000.000	Pangan
816	EMRIZAL	AMPEK ANGKEK	AGAM	SUMATERA BARAT	KOPERASI LKM-A BATU TABA SEPAKAT	Rp 2.500.000	Pangan

No	Nama	Kecamatan	Kabupaten/Kota	Provinsi	Nama LKM-A	Nilai Transaksi Pinjaman	Komoditas
817	EPI YARNI	AMPEK ANGKEK	AGAM	SUMATERA BARAT	KOPERASI LKM-A BATU TABA SEPAKAT	Rp 5.000.000	Usaha Lainnya
818	ESI	AMPEK ANGKEK	AGAM	SUMATERA BARAT	KOPERASI LKM-A BATU TABA SEPAKAT	Rp 12.000.000	Usaha Lainnya
819	EVA YANTI	AMPEK ANGKEK	AGAM	SUMATERA BARAT	KOPERASI LKM-A BATU TABA SEPAKAT	Rp 13.000.000	Usaha Lainnya
820	FAUZI ZAMRI	AMPEK ANGKEK	AGAM	SUMATERA BARAT	KOPERASI LKM-A BATU TABA SEPAKAT	Rp 10.000.000	Pangan
821	FEDRIZAL	AMPEK ANGKEK	AGAM	SUMATERA BARAT	KOPERASI LKM-A BATU TABA SEPAKAT	Rp 6.000.000	Hortikultura
822	FEGI ALINA	AMPEK ANGKEK	AGAM	SUMATERA BARAT	KOPERASI LKM-A BATU TABA SEPAKAT	Rp 10.000.000	Usaha Lainnya
823	FITARDI	AMPEK ANGKEK	AGAM	SUMATERA BARAT	KOPERASI LKM-A BATU TABA SEPAKAT	Rp 14.000.000	Pengolahan Hasil
824	FITRI MEDIA	AMPEK ANGKEK	AGAM	SUMATERA BARAT	KOPERASI LKM-A BATU TABA SEPAKAT	Rp 14.000.000	Usaha Lainnya
825	FITRIA	AMPEK ANGKEK	AGAM	SUMATERA BARAT	KOPERASI LKM-A BATU TABA SEPAKAT	Rp 9.300.000	Usaha Lainnya
826	GUSNIYETI	AMPEK ANGKEK	AGAM	SUMATERA BARAT	KOPERASI LKM-A BATU TABA SEPAKAT	Rp 12.000.000	Usaha Lainnya
827	GUSRINAWATI	AMPEK ANGKEK	AGAM	SUMATERA BARAT	KOPERASI LKM-A BATU TABA SEPAKAT	Rp 5.000.000	Pengolahan Hasil
828	GUSTIN DINDRA	AMPEK ANGKEK	AGAM	SUMATERA BARAT	KOPERASI LKM-A BATU TABA SEPAKAT	Rp 14.000.000	Pangan
829	HAMDANI	AMPEK ANGKEK	AGAM	SUMATERA BARAT	KOPERASI LKM-A BATU TABA SEPAKAT	Rp 14.000.000	Usaha Lainnya
830	HAMIDAH	AMPEK ANGKEK	AGAM	SUMATERA BARAT	KOPERASI LKM-A BATU TABA SEPAKAT	Rp 10.000.000	Usaha Lainnya
831	SUPRIYANTO	TIUMANG	DHARMASRAYA	SUMATERA BARAT	MAJU BASAMO	Rp 2.000.000	PADI
832	HADI SUYATNO	TIUMANG	DHARMASRAYA	SUMATERA BARAT	MAJU BASAMO	Rp 1.000.000	PADI
833	APRIZAL M	PAYAKUMBUH TIMUR	KOTA PAYAKUMBUH	SUMATERA BARAT	PINCURAN BONJO	Rp 20.000.000	PETERNAKAN

No	Nama	Kecamatan	Kabupaten/Kota	Provinsi	Nama LKM-A	Nilai Transaksi Pinjaman	Komoditas
834	NUSA INRA	PAYAKUMBUH TIMUR	KOTA PAYAKUMBUH	SUMATERA BARAT	PINCURAN BONJO	Rp 15.000.000	PHP
835	GENO AFRIANTO	PAYAKUMBUH TIMUR	KOTA PAYAKUMBUH	SUMATERA BARAT	PINCURAN BONJO	Rp 10.000.000	HORTIKULTURA
836	HASAN ZELIA	PAYAKUMBUH TIMUR	KOTA PAYAKUMBUH	SUMATERA BARAT	PINCURAN BONJO	Rp 10.000.000	HORTIKULTURA
837	HENGKI MERE	PAYAKUMBUH TIMUR	KOTA PAYAKUMBUH	SUMATERA BARAT	PINCURAN BONJO	Rp 5.000.000	HORTIKULTURA
838	ELIZA	PAYAKUMBUH TIMUR	KOTA PAYAKUMBUH	SUMATERA BARAT	PINCURAN BONJO	Rp 1.500.000	HORTIKULTURA
839	AFWADI	PAYAKUMBUH TIMUR	KOTA PAYAKUMBUH	SUMATERA BARAT	PINCURAN BONJO	Rp 9.000.000	HORTIKULTURA
840	PAENA	PAYAKUMBUH TIMUR	KOTA PAYAKUMBUH	SUMATERA BARAT	PINCURAN BONJO	Rp 6.000.000	USAHA LAIN
841	HERI AULIA AGUSRA	PAYAKUMBUH TIMUR	KOTA PAYAKUMBUH	SUMATERA BARAT	PINCURAN BONJO	Rp 3.000.000	HORTIKULTURA
842	AFRIZAL. Amd	PAYAKUMBUH TIMUR	KOTA PAYAKUMBUH	SUMATERA BARAT	PINCURAN BONJO	Rp 15.000.000	HORTIKULTURA
843	VERAWATI	PAYAKUMBUH TIMUR	KOTA PAYAKUMBUH	SUMATERA BARAT	PINCURAN BONJO	Rp 10.000.000	USAHA LAIN
844	EDRIADI	PAYAKUMBUH TIMUR	KOTA PAYAKUMBUH	SUMATERA BARAT	PINCURAN BONJO	Rp 1.000.000	HORTIKULTURA
845	AHMAD NUZUR	PAYAKUMBUH TIMUR	KOTA PAYAKUMBUH	SUMATERA BARAT	PINCURAN BONJO	Rp 10.000.000	HORTIKULTURA
846	RISNOVA	PAYAKUMBUH TIMUR	KOTA PAYAKUMBUH	SUMATERA BARAT	PINCURAN BONJO	Rp 15.000.000	PETERNAKAN
847	NELFIDA S	PAYAKUMBUH TIMUR	KOTA PAYAKUMBUH	SUMATERA BARAT	PINCURAN BONJO	Rp 15.000.000	USAHA LAIN
848	FAUZI MUNIR	PAYAKUMBUH TIMUR	KOTA PAYAKUMBUH	SUMATERA BARAT	PINCURAN BONJO	Rp 1.800.000	HORTIKULTURA
849	MEGAWATI	PAYAKUMBUH TIMUR	KOTA PAYAKUMBUH	SUMATERA BARAT	PINCURAN BONJO	Rp 15.000.000	PETERNAKAN
850	GUSWANDI	PAYAKUMBUH TIMUR	KOTA PAYAKUMBUH	SUMATERA BARAT	PINCURAN BONJO	Rp 8.000.000	HORTIKULTURA

No	Nama	Kecamatan	Kabupaten/Kota	Provinsi	Nama LKM-A	Nilai Transaksi Pinjaman	Komoditas
851	MAIRIZAL	PAYAKUMBUH TIMUR	KOTA PAYAKUMBUH	SUMATERA BARAT	PINCURAN BONJO	Rp 2.000.000	HORTIKULTURA
852	DEWI	PAYAKUMBUH TIMUR	KOTA PAYAKUMBUH	SUMATERA BARAT	PINCURAN BONJO	Rp 9.000.000	HORTIKULTURA
853	ROHANA	PAYAKUMBUH TIMUR	KOTA PAYAKUMBUH	SUMATERA BARAT	SAKATO MANDIRI	Rp 2.000.000	PANGAN
854	SEPNIA. JUMBAI	PAYAKUMBUH TIMUR	KOTA PAYAKUMBUH	SUMATERA BARAT	SAKATO MANDIRI	Rp 5.000.000	PANGAN
855	YOSI HARI SANDI	PAYAKUMBUH TIMUR	KOTA PAYAKUMBUH	SUMATERA BARAT	SAKATO MANDIRI	Rp 3.000.000	PANGAN
856	ZULMIATI	PAYAKUMBUH TIMUR	KOTA PAYAKUMBUH	SUMATERA BARAT	SAKATO MANDIRI	Rp 10.000.000	PANGAN
857	YENI SOFIA	PAYAKUMBUH TIMUR	KOTA PAYAKUMBUH	SUMATERA BARAT	SAKATO MANDIRI	Rp 6.890.000	PANGAN
858	MEDRIWATI	PAYAKUMBUH TIMUR	KOTA PAYAKUMBUH	SUMATERA BARAT	SAKATO MANDIRI	Rp 10.000.000	PANGAN
859	DESNA MURTI	PAYAKUMBUH TIMUR	KOTA PAYAKUMBUH	SUMATERA BARAT	SAKATO MANDIRI	Rp 15.000.000	PANGAN
860	DELIM KAMRI	PAYAKUMBUH TIMUR	KOTA PAYAKUMBUH	SUMATERA BARAT	SAKATO MANDIRI	Rp 5.000.000	PANGAN
861	JUNAIDA	PAYAKUMBUH TIMUR	KOTA PAYAKUMBUH	SUMATERA BARAT	SAKATO MANDIRI	Rp 10.000.000	PANGAN
862	BAMBANG SUTEJO	PAYAKUMBUH TIMUR	KOTA PAYAKUMBUH	SUMATERA BARAT	SAKATO MANDIRI	Rp 15.000.000	PANGAN
863	AFRIZAL	PAYAKUMBUH TIMUR	KOTA PAYAKUMBUH	SUMATERA BARAT	SAKATO MANDIRI	Rp 5.000.000	PANGAN
864	ZETRIAL	PAYAKUMBUH TIMUR	KOTA PAYAKUMBUH	SUMATERA BARAT	SAKATO MANDIRI	Rp 3.000.000	HORTIKULTURA
865	JON RIZA	PAYAKUMBUH TIMUR	KOTA PAYAKUMBUH	SUMATERA BARAT	SAKATO MANDIRI	Rp 5.000.000	PETERNAKAN
866	IRWAN	PAYAKUMBUH TIMUR	KOTA PAYAKUMBUH	SUMATERA BARAT	SAKATO MANDIRI	Rp 2.000.000	PETERNAKAN
867	NUR ALIZAR	PAYAKUMBUH TIMUR	KOTA PAYAKUMBUH	SUMATERA BARAT	SAKATO MANDIRI	Rp 2.500.000	PETERNAKAN

No	Nama	Kecamatan	Kabupaten/Kota	Provinsi	Nama LKM-A	Nilai Transaksi Pinjaman	Komoditas
868	SYAMSUDDIN	PAYAKUMBUH TIMUR	KOTA PAYAKUMBUH	SUMATERA BARAT	SAKATO MANDIRI	Rp 10.000.000	PETERNAKAN
869	SEPTIN RIKA MARTA Y	PAYAKUMBUH TIMUR	KOTA PAYAKUMBUH	SUMATERA BARAT	SAKATO MANDIRI	Rp 8.330.000	PETERNAKAN
870	EDO AGUSMAN	PAYAKUMBUH TIMUR	KOTA PAYAKUMBUH	SUMATERA BARAT	SAKATO MANDIRI	Rp 7.000.000	PETERNAKAN
871	ELIDAR	PAYAKUMBUH TIMUR	KOTA PAYAKUMBUH	SUMATERA BARAT	SAKATO MANDIRI	Rp 3.000.000	PETERNAKAN
872	NINING SURYA NINGSIH	PAYAKUMBUH TIMUR	KOTA PAYAKUMBUH	SUMATERA BARAT	SAKATO MANDIRI	Rp 4.238.000	IRTP
873	J.DT SINARO KAYO	PAYAKUMBUH SELATAN	KOTA PAYAKUMBUH	SUMATERA BARAT	TUNAS JAYA	Rp 2.000.000	PANGAN
874	ASNAINI	PAYAKUMBUH SELATAN	KOTA PAYAKUMBUH	SUMATERA BARAT	TUNAS JAYA	Rp 5.000.000	PANGAN
875	BAYU BAGASKARA	PAYAKUMBUH SELATAN	KOTA PAYAKUMBUH	SUMATERA BARAT	TUNAS JAYA	Rp 10.000.000	PANGAN
876	MELYANI	PAYAKUMBUH SELATAN	KOTA PAYAKUMBUH	SUMATERA BARAT	TUNAS JAYA	Rp 15.000.000	PANGAN
877	ANDAYANI	PAYAKUMBUH SELATAN	KOTA PAYAKUMBUH	SUMATERA BARAT	TUNAS JAYA	Rp 5.000.000	HORTI
878	BENI RAHMAT	PAYAKUMBUH SELATAN	KOTA PAYAKUMBUH	SUMATERA BARAT	TUNAS JAYA	Rp 10.000.000	HORTI
879	DEDE YATI	PAYAKUMBUH SELATAN	KOTA PAYAKUMBUH	SUMATERA BARAT	TUNAS JAYA	Rp 3.000.000	HORTI
880	DIAN	PAYAKUMBUH SELATAN	KOTA PAYAKUMBUH	SUMATERA BARAT	TUNAS JAYA	Rp 15.000.000	HORTI
881	ELWIDA	PAYAKUMBUH SELATAN	KOTA PAYAKUMBUH	SUMATERA BARAT	TUNAS JAYA	Rp 10.000.000	HORTI
882	ERMIWATI	PAYAKUMBUH SELATAN	KOTA PAYAKUMBUH	SUMATERA BARAT	TUNAS JAYA	Rp 5.000.000	HORTI
883	NANI GITA LESTARI	PAYAKUMBUH SELATAN	KOTA PAYAKUMBUH	SUMATERA BARAT	TUNAS JAYA	Rp 10.000.000	HORTI
884	GUSNIMAR	PAYAKUMBUH SELATAN	KOTA PAYAKUMBUH	SUMATERA BARAT	TUNAS JAYA	Rp 10.000.000	HORTI

No	Nama	Kecamatan	Kabupaten/Kota	Provinsi	Nama LKM-A	Nilai Transaksi Pinjaman	Komoditas
885	NASRIAL	PAYAKUMBUH SELATAN	KOTA PAYAKUMBUH	SUMATERA BARAT	TUNAS JAYA	Rp 5.000.000	HORTI
886	NURHAYATI.H	PAYAKUMBUH SELATAN	KOTA PAYAKUMBUH	SUMATERA BARAT	TUNAS JAYA	Rp 5.000.000	HORTI
887	NURLINI	PAYAKUMBUH SELATAN	KOTA PAYAKUMBUH	SUMATERA BARAT	TUNAS JAYA	Rp 5.000.000	HORTI
888	RISMAN	PAYAKUMBUH SELATAN	KOTA PAYAKUMBUH	SUMATERA BARAT	TUNAS JAYA	Rp 4.000.000	HORTI
889	SISRI.ND	PAYAKUMBUH SELATAN	KOTA PAYAKUMBUH	SUMATERA BARAT	TUNAS JAYA	Rp 15.000.000	HORTI
890	YULIANIS	PAYAKUMBUH SELATAN	KOTA PAYAKUMBUH	SUMATERA BARAT	TUNAS JAYA	Rp 15.000.000	HORTI
891	ZULHIDA	PAYAKUMBUH SELATAN	KOTA PAYAKUMBUH	SUMATERA BARAT	TUNAS JAYA	Rp 5.000.000	TERNAK
892	AFRIZAL	PAYAKUMBUH SELATAN	KOTA PAYAKUMBUH	SUMATERA BARAT	TUNAS JAYA	Rp 15.000.000	TERNAK
893	MELDA YANTI	LUAK	LIMA PULUH KOTA	SUMATERA BARAT	HARAPAN BASAMO	Rp 2.000.000	Pangan
894	NURDINI	LUAK	LIMA PULUH KOTA	SUMATERA BARAT	HARAPAN BASAMO	Rp 2.500.000	Pangan
895	YENI KOSMIRA	LUAK	LIMA PULUH KOTA	SUMATERA BARAT	HARAPAN BASAMO	Rp 1.000.000	Pangan
896	ZULFIKAR	LUAK	LIMA PULUH KOTA	SUMATERA BARAT	HARAPAN BASAMO	Rp 1.500.000	Pangan
897	ELVI. S	LUAK	LIMA PULUH KOTA	SUMATERA BARAT	HARAPAN BASAMO	Rp 5.000.000	Pangan
898	JACKY	LUAK	LIMA PULUH KOTA	SUMATERA BARAT	HARAPAN BASAMO	Rp 1.500.000	Pangan
899	RISDA WATI	LUAK	LIMA PULUH KOTA	SUMATERA BARAT	HARAPAN BASAMO	Rp 2.000.000	Pangan
900	RISTA YATI	LUAK	LIMA PULUH KOTA	SUMATERA BARAT	HARAPAN BASAMO	Rp 15.000.000	Hortikultura
901	HARDINEL	LUAK	LIMA PULUH KOTA	SUMATERA BARAT	HARAPAN BASAMO	Rp 5.000.000	Pangan

No	Nama	Kecamatan	Kabupaten/Kota	Provinsi	Nama LKM-A	Nilai Transaksi Pinjaman	Komoditas
902	SAMSIAR	LUAK	LIMA PULUH KOTA	SUMATERA BARAT	HARAPAN BASAMO	Rp 2.500.000	Pangan
903	SYAFNIL	LUAK	LIMA PULUH KOTA	SUMATERA BARAT	HARAPAN BASAMO	Rp 2.200.000	Jual beli rempah
904	YAN FITRAHMI	LUAK	LIMA PULUH KOTA	SUMATERA BARAT	HARAPAN BASAMO	Rp 3.000.000	Warung
905	JULEKHA	LUAK	LIMA PULUH KOTA	SUMATERA BARAT	HARAPAN BASAMO	Rp 3.000.000	Warung
906	NURSILATURRAHMI	LUAK	LIMA PULUH KOTA	SUMATERA BARAT	HARAPAN BASAMO	Rp 2.500.000	Cabai
907	YURNALIS	LUAK	LIMA PULUH KOTA	SUMATERA BARAT	HARAPAN BASAMO	Rp 2.000.000	Warung
908	ADNOVIARIS	LUAK	LIMA PULUH KOTA	SUMATERA BARAT	HARAPAN BASAMO	Rp 3.000.000	Cabai
909	KAMARUL ASMI	LUAK	LIMA PULUH KOTA	SUMATERA BARAT	HARAPAN BASAMO	Rp 3.000.000	Warung
910	SYAFRIZON	LUAK	LIMA PULUH KOTA	SUMATERA BARAT	HARAPAN BASAMO	Rp 1.160.000	Pangan
911	SYAFNIL	LUAK	LIMA PULUH KOTA	SUMATERA BARAT	HARAPAN BASAMO	Rp 2.200.000	Hortikultura
912	YON FITRAHMI	LUAK	LIMA PULUH KOTA	SUMATERA BARAT	HARAPAN BASAMO	Rp 3.000.000	Pangan
913	JULEKHA	LUAK	LIMA PULUH KOTA	SUMATERA BARAT	HARAPAN BASAMO	Rp 3.000.000	Pangan
914	NURSILATURRAHMI	LUAK	LIMA PULUH KOTA	SUMATERA BARAT	HARAPAN BASAMO	Rp 2.500.000	Cabe
915	YURNALIS	LUAK	LIMA PULUH KOTA	SUMATERA BARAT	HARAPAN BASAMO	Rp 2.000.000	Pangan
916	ADNOVIARIS	LUAK	LIMA PULUH KOTA	SUMATERA BARAT	HARAPAN BASAMO	Rp 3.000.000	Cabe
917	KOMARUL ASMI	LUAK	LIMA PULUH KOTA	SUMATERA BARAT	HARAPAN BASAMO	Rp 3.000.000	Pangan
918	ERIZONA	LUAK	LIMA PULUH KOTA	SUMATERA BARAT	HARAPAN BASAMO	Rp 4.000.000	Warung

No	Nama	Kecamatan	Kabupaten/Kota	Provinsi	Nama LKM-A	Nilai Transaksi Pinjaman	Komoditas
919	RAPI ANDRA	LUAK	LIMA PULUH KOTA	SUMATERA BARAT	HARAPAN BASAMO	Rp 5.000.000	Pangan
920	SURYA MP	LUAK	LIMA PULUH KOTA	SUMATERA BARAT	HARAPAN BASAMO	Rp 3.000.000	Pangan
921	DASRIL. N	LUAK	LIMA PULUH KOTA	SUMATERA BARAT	HARAPAN BASAMO	Rp 5.000.000	Pangan
922	YASRIL BSB	LUAK	LIMA PULUH KOTA	SUMATERA BARAT	HARAPAN BASAMO	Rp 6.000.000	Pangan
923	DARMAWAN	LUAK	LIMA PULUH KOTA	SUMATERA BARAT	HARAPAN BASAMO	Rp 2.000.000	Pangan
924	ZUL PUTRA	LUAK	LIMA PULUH KOTA	SUMATERA BARAT	HARAPAN BASAMO	Rp 2.000.000	Pangan
925	SURNIATI	LUAK	LIMA PULUH KOTA	SUMATERA BARAT	HARAPAN BASAMO	Rp 6.000.000	Pangan
926	REFDA YANTI	LUAK	LIMA PULUH KOTA	SUMATERA BARAT	HARAPAN BASAMO	Rp 3.000.000	Pangan
927	MIRASMAN	LUAK	LIMA PULUH KOTA	SUMATERA BARAT	HARAPAN BASAMO	Rp 6.000.000	Pangan
928	HASNA YETI	LUAK	LIMA PULUH KOTA	SUMATERA BARAT	HARAPAN BASAMO	Rp 5.000.000	Pangan
929	USDARMAN	LUAK	LIMA PULUH KOTA	SUMATERA BARAT	HARAPAN BASAMO	Rp 2.000.000	Pangan
930	NASNI	LUAK	LIMA PULUH KOTA	SUMATERA BARAT	HARAPAN BASAMO	Rp 1.000.000	Pangan
931	SOPI INDRI	LUAK	LIMA PULUH KOTA	SUMATERA BARAT	HARAPAN BASAMO	Rp 3.000.000	Pangan
932	GUSRI ASTUTI	LUAK	LIMA PULUH KOTA	SUMATERA BARAT	HARAPAN BASAMO	Rp 5.000.000	Pangan
933	ISMIARNI	LUAK	LIMA PULUH KOTA	SUMATERA BARAT	HARAPAN BASAMO	Rp 10.000.000	Pangan
934	MEGA ERLINDA	LUAK	LIMA PULUH KOTA	SUMATERA BARAT	HARAPAN BASAMO	Rp 5.000.000	Pangan
935	WANDI NASRUN	LUAK	LIMA PULUH KOTA	SUMATERA BARAT	HARAPAN BASAMO	Rp 3.000.000	Pangan

No	Nama	Kecamatan	Kabupaten/Kota	Provinsi	Nama LKM-A	Nilai Transaksi Pinjaman	Komoditas
936	RESMELI	LUAK	LIMA PULUH KOTA	SUMATERA BARAT	HARAPAN BASAMO	Rp 5.000.000	Pangan
937	PRIMA ROLI	LUAK	LIMA PULUH KOTA	SUMATERA BARAT	HARAPAN BASAMO	Rp 3.500.000	Pangan
938	RISNA MURTI	LUAK	LIMA PULUH KOTA	SUMATERA BARAT	HARAPAN BASAMO	Rp 5.000.000	Pangan
939	HERLINA	LUAK	LIMA PULUH KOTA	SUMATERA BARAT	HARAPAN BASAMO	Rp 1.500.000	Pangan
940	NOPIALDI	LUAK	LIMA PULUH KOTA	SUMATERA BARAT	HARAPAN BASAMO	Rp 2.500.000	Pangan
941	NOVIANTI	LUAK	LIMA PULUH KOTA	SUMATERA BARAT	HARAPAN BASAMO	Rp 1.000.000	Pangan
942	RANI D	LUAK	LIMA PULUH KOTA	SUMATERA BARAT	HARAPAN BASAMO	Rp 2.500.000	Pangan
943	BOI AKHIRMAN	AKABILURU	LIMA PULUH KOTA	SUMATERA BARAT	LEMBAH SARANG OLANG	Rp 3.000.000	Padi
944	NOVITRIANI	AKABILURU	LIMA PULUH KOTA	SUMATERA BARAT	LEMBAH SARANG OLANG	Rp 3.000.000	Cabai
945	MASRI HERYANTO	AKABILURU	LIMA PULUH KOTA	SUMATERA BARAT	LEMBAH SARANG OLANG	Rp 7.500.000	Jagung
946	DEDI AFRIANTO	AKABILURU	LIMA PULUH KOTA	SUMATERA BARAT	LEMBAH SARANG OLANG	Rp 2.000.000	Padi
947	MAULITA PUTRI	AKABILURU	LIMA PULUH KOTA	SUMATERA BARAT	LEMBAH SARANG OLANG	Rp 2.000.000	Jagung
948	DEWI IRAWATI	AKABILURU	LIMA PULUH KOTA	SUMATERA BARAT	LEMBAH SARANG OLANG	Rp 2.500.000	Padi
949	FITRIA NENGSIH	AKABILURU	LIMA PULUH KOTA	SUMATERA BARAT	LEMBAH SARANG OLANG	Rp 3.000.000	Cabai
950	AFNI YULITA	AKABILURU	LIMA PULUH KOTA	SUMATERA BARAT	LEMBAH SARANG OLANG	Rp 1.800.000	Jagung
951	UMAR DHANY	AKABILURU	LIMA PULUH KOTA	SUMATERA BARAT	LEMBAH SARANG OLANG	Rp 3.000.000	Jagung
952	AZHARI	AKABILURU	LIMA PULUH KOTA	SUMATERA BARAT	LEMBAH SARANG OLANG	Rp 6.500.000	Jagung

No	Nama	Kecamatan	Kabupaten/Kota	Provinsi	Nama LKM-A	Nilai Transaksi Pinjaman	Komoditas
953	ERMAWATI	AKABILURU	LIMA PULUH KOTA	SUMATERA BARAT	LEMBAH SARANG OLANG	Rp 2.000.000	Padi
954	EFRIDA YUNIS	AKABILURU	LIMA PULUH KOTA	SUMATERA BARAT	LEMBAH SARANG OLANG	Rp 2.000.000	Jagung
955	DAYAN SUPARDI	AKABILURU	LIMA PULUH KOTA	SUMATERA BARAT	LEMBAH SARANG OLANG	Rp 4.000.000	Jagung
956	NURHAYANIS	AKABILURU	LIMA PULUH KOTA	SUMATERA BARAT	LEMBAH SARANG OLANG	Rp 2.000.000	Padi
957	RAKHMAN	AKABILURU	LIMA PULUH KOTA	SUMATERA BARAT	LEMBAH SARANG OLANG	Rp 1.000.000	Padi
958	KT. USAHA BUNDA	AKABILURU	LIMA PULUH KOTA	SUMATERA BARAT	LEMBAH SARANG OLANG	Rp 19.000.000	Padi
959	YENTI ELVINA	AKABILURU	LIMA PULUH KOTA	SUMATERA BARAT	LEMBAH SARANG OLANG	Rp 8.000.000	Padi
960	DARNIS	AKABILURU	LIMA PULUH KOTA	SUMATERA BARAT	LEMBAH SARANG OLANG	Rp 1.000.000	Jagung
961	LIZA DORA	AKABILURU	LIMA PULUH KOTA	SUMATERA BARAT	LEMBAH SARANG OLANG	Rp 1.000.000	Padi
962	NURNI	AKABILURU	LIMA PULUH KOTA	SUMATERA BARAT	LEMBAH SARANG OLANG	Rp 3.500.000	Padi
963	SUSTER MAYANIS	AKABILURU	LIMA PULUH KOTA	SUMATERA BARAT	LEMBAH SARANG OLANG	Rp 2.500.000	Padi
964	FATRISNO SUHALYO	AKABILURU	LIMA PULUH KOTA	SUMATERA BARAT	LEMBAH SARANG OLANG	Rp 3.000.000	Padi
965	RATNA WITA	AKABILURU	LIMA PULUH KOTA	SUMATERA BARAT	LEMBAH SARANG OLANG	Rp 2.500.000	Padi
966	YULIZAR	AKABILURU	LIMA PULUH KOTA	SUMATERA BARAT	LEMBAH SARANG OLANG	Rp 3.000.000	Kakao
967	ICHA NASTESYA	AKABILURU	LIMA PULUH KOTA	SUMATERA BARAT	LEMBAH SARANG OLANG	Rp 2.000.000	Padi
968	JASMITAM	BATANG KAPAS	PESISIR SELATAN	SUMATERA BARAT	TALUK TIGO SAKATO	Rp 10.000.000	pemasaran
969	ALI AMRIN	BATANG KAPAS	PESISIR SELATAN	SUMATERA BARAT	TALUK TIGO SAKATO	Rp 10.000.000	pemasaran

No	Nama	Kecamatan	Kabupaten/Kota	Provinsi	Nama LKM-A	Nilai Transaksi Pinjaman	Komoditas
970	WENI AJO	BATANG KAPAS	PESISIR SELATAN	SUMATERA BARAT	TALUK TIGO SAKATO	Rp 3.000.000	Tanaman Pangan
971	DARMANTI	BATANG KAPAS	PESISIR SELATAN	SUMATERA BARAT	TALUK TIGO SAKATO	Rp 3.500.000	Perkebunan
972	DEVI YULIANTI	BATANG KAPAS	PESISIR SELATAN	SUMATERA BARAT	TALUK TIGO SAKATO	Rp 10.000.000	Tanaman Pangan
973	SANTI DEWI	BATANG KAPAS	PESISIR SELATAN	SUMATERA BARAT	TALUK TIGO SAKATO	Rp 2.500.000	Perkebunan
974	YANTI DELMAYENTI	BATANG KAPAS	PESISIR SELATAN	SUMATERA BARAT	TALUK TIGO SAKATO	Rp 4.000.000	Tanaman Pangan
975	ERI DARYONO	BATANG KAPAS	PESISIR SELATAN	SUMATERA BARAT	TALUK TIGO SAKATO	Rp 4.000.000	Industri Rumah Tangga
976	ERNAWATI META	BATANG KAPAS	PESISIR SELATAN	SUMATERA BARAT	TALUK TIGO SAKATO	Rp 10.000.000	pemasaran
977	MARIKAYANA	BATANG KAPAS	PESISIR SELATAN	SUMATERA BARAT	TALUK TIGO SAKATO	Rp 6.000.000	Industri Rumah Tangga
978	AFRIZAL I	BATANG KAPAS	PESISIR SELATAN	SUMATERA BARAT	TALUK TIGO SAKATO	Rp 10.000.000	Tanaman Pangan
979	FITMAYENTI	BATANG KAPAS	PESISIR SELATAN	SUMATERA BARAT	TALUK TIGO SAKATO	Rp 6.000.000	Industri Rumah Tangga
980	DODY ROBERT	BATANG KAPAS	PESISIR SELATAN	SUMATERA BARAT	TALUK TIGO SAKATO	Rp 10.000.000	pemasaran
981	YEYES	BATANG KAPAS	PESISIR SELATAN	SUMATERA BARAT	TALUK TIGO SAKATO	Rp 10.000.000	pemasaran
982	MURNAWATI	BATANG KAPAS	PESISIR SELATAN	SUMATERA BARAT	TALUK TIGO SAKATO	Rp 2.000.000	Tanaman Pangan
983	META NOVIA MARLINA	BATANG KAPAS	PESISIR SELATAN	SUMATERA BARAT	TALUK TIGO SAKATO	Rp 10.000.000	pemasaran
984	YESI DONA SYAHPUTRI	BATANG KAPAS	PESISIR SELATAN	SUMATERA BARAT	TALUK TIGO SAKATO	Rp 7.000.000	Tanaman Pangan
985	TOPIT HERDIANTO	BATANG KAPAS	PESISIR SELATAN	SUMATERA BARAT	TALUK TIGO SAKATO	Rp 5.000.000	Perkebunan
986	NOFRIYENTI	BATANG KAPAS	PESISIR SELATAN	SUMATERA BARAT	TALUK TIGO SAKATO	Rp 7.000.000	Perkebunan

No	Nama	Kecamatan	Kabupaten/Kota	Provinsi	Nama LKM-A	Nilai Transaksi Pinjaman	Komoditas
987	ADI NARTI	BATANG KAPAS	PESISIR SELATAN	SUMATERA BARAT	TALUK TIGO SAKATO	Rp 10.000.000	Tanaman Pangan
988	ASMAWATI	BATANG KAPAS	PESISIR SELATAN	SUMATERA BARAT	TALUK TIGO SAKATO	Rp 10.000.000	Peternakan
989	ROSMAWATI	BATANG KAPAS	PESISIR SELATAN	SUMATERA BARAT	TALUK TIGO SAKATO	Rp 10.000.000	Tanaman Pangan
990	VIVI NOVITA	BATANG KAPAS	PESISIR SELATAN	SUMATERA BARAT	TALUK TIGO SAKATO	Rp 8.000.000	Industri Rumah Tangga
991	RIRI MARDIANI	SUTERA	PESISIR SELATAN	SUMATERA BARAT	TALUK TIGO SAKATO	Rp 6.000.000	Industri Rumah Tangga
992	YULIA DIMAS	BATANG KAPAS	PESISIR SELATAN	SUMATERA BARAT	TALUK TIGO SAKATO	Rp 7.000.000	Tanaman Pangan
993	DAFRI ANDOKA	BATANG KAPAS	PESISIR SELATAN	SUMATERA BARAT	TALUK TIGO SAKATO	Rp 10.000.000	pemasaran
994	SRINENGSIH	BATANG KAPAS	PESISIR SELATAN	SUMATERA BARAT	TALUK TIGO SAKATO	Rp 10.000.000	pemasaran
995	IFANILA KRISNA	BATANG KAPAS	PESISIR SELATAN	SUMATERA BARAT	TALUK TIGO SAKATO	Rp 6.000.000	Perkebunan
996	NURINIS NILA	BATANG KAPAS	PESISIR SELATAN	SUMATERA BARAT	TALUK TIGO SAKATO	Rp 5.000.000	Perkebunan
997	NORA DASNA ROZA	BATANG KAPAS	PESISIR SELATAN	SUMATERA BARAT	TALUK TIGO SAKATO	Rp 6.000.000	Tanaman Pangan
998	YENI ARTI	BATANG KAPAS	PESISIR SELATAN	SUMATERA BARAT	TALUK TIGO SAKATO	Rp 10.000.000	Tanaman Pangan
999	FITRI HARIYANTI	BATANG KAPAS	PESISIR SELATAN	SUMATERA BARAT	TALUK TIGO SAKATO	Rp 8.000.000	Industri Rumah Tangga
1000	NURBAITI ITA	BATANG KAPAS	PESISIR SELATAN	SUMATERA BARAT	TALUK TIGO SAKATO	Rp 3.000.000	Industri Rumah Tangga
1001	SALSA BILLA PRAMESTI	BATANG KAPAS	PESISIR SELATAN	SUMATERA BARAT	TALUK TIGO SAKATO	Rp 2.000.000	Tanaman Pangan
1002	WINDA ZULDAWATI	BATANG KAPAS	PESISIR SELATAN	SUMATERA BARAT	TALUK TIGO SAKATO	Rp 3.000.000	Tanaman Pangan
1003	RAMIS	BATANG KAPAS	PESISIR SELATAN	SUMATERA BARAT	TALUK TIGO SAKATO	Rp 10.000.000	Tanaman Pangan

No	Nama	Kecamatan	Kabupaten/Kota	Provinsi	Nama LKM-A	Nilai Transaksi Pinjaman	Komoditas
1004	JUSMAINI	BATANG KAPAS	PESISIR SELATAN	SUMATERA BARAT	TALUK TIGO SAKATO	Rp 10.000.000	Tanaman Pangan
1005	OSNIDA	BATANG KAPAS	PESISIR SELATAN	SUMATERA BARAT	TALUK TIGO SAKATO	Rp 10.000.000	Tanaman Pangan
1006	FITRI ANDESTI	BATANG KAPAS	PESISIR SELATAN	SUMATERA BARAT	TALUK TIGO SAKATO	Rp 10.000.000	Perkebunan
1007	YUSNIMAR IIN	BATANG KAPAS	PESISIR SELATAN	SUMATERA BARAT	TALUK TIGO SAKATO	Rp 2.000.000	pemasaran
1008	MURNI MARZA	BATANG KAPAS	PESISIR SELATAN	SUMATERA BARAT	TALUK TIGO SAKATO	Rp 10.000.000	Industri Rumah Tangga
1009	YANTI OKTAVIA	BATANG KAPAS	PESISIR SELATAN	SUMATERA BARAT	TALUK TIGO SAKATO	Rp 5.000.000	Tanaman Pangan
1010	RIA ARDILLA	BATANG KAPAS	PESISIR SELATAN	SUMATERA BARAT	TALUK TIGO SAKATO	Rp 10.000.000	Industri Rumah Tangga
1011	DEDEH KARYATI	BATANG KAPAS	PESISIR SELATAN	SUMATERA BARAT	TALUK TIGO SAKATO	Rp 10.000.000	pemasaran
1012	ARDIZAL	BATANG KAPAS	PESISIR SELATAN	SUMATERA BARAT	TALUK TIGO SAKATO	Rp 10.000.000	pemasaran
1013	IRMANETI	BATANG KAPAS	PESISIR SELATAN	SUMATERA BARAT	TALUK TIGO SAKATO	Rp 10.000.000	Tanaman Pangan
1014	RAHMADANIS	BATANG KAPAS	PESISIR SELATAN	SUMATERA BARAT	TALUK TIGO SAKATO	Rp 3.000.000	Tanaman Pangan
1015	RAMDANI MURZA	BATANG KAPAS	PESISIR SELATAN	SUMATERA BARAT	TALUK TIGO SAKATO	Rp 10.000.000	Industri Rumah Tangga
1016	NURMAINI ALI	BATANG KAPAS	PESISIR SELATAN	SUMATERA BARAT	TALUK TIGO SAKATO	Rp 10.000.000	pemasaran
1017	TITIN SUARNI	BATANG KAPAS	PESISIR SELATAN	SUMATERA BARAT	TALUK TIGO SAKATO	Rp 10.000.000	pemasaran
1018	INDRAYATI	BATANG KAPAS	PESISIR SELATAN	SUMATERA BARAT	TALUK TIGO SAKATO	Rp 10.000.000	Tanaman Pangan
1019	DARMANSYAH	BATANG KAPAS	PESISIR SELATAN	SUMATERA BARAT	TALUK TIGO SAKATO	Rp 4.000.000	Tanaman Pangan
1020	TUTI SUDARMI	BATANG KAPAS	PESISIR SELATAN	SUMATERA BARAT	TALUK TIGO SAKATO	Rp 10.000.000	pemasaran

No	Nama	Kecamatan	Kabupaten/Kota	Provinsi	Nama LKM-A	Nilai Transaksi Pinjaman	Komoditas
1021	SIYUL EFNITA	BATANG KAPAS	PESISIR SELATAN	SUMATERA BARAT	TALUK TIGO SAKATO	Rp 10.000.000	pemasaran
1022	NOVA MARLINA	BATANG KAPAS	PESISIR SELATAN	SUMATERA BARAT	TALUK TIGO SAKATO	Rp 10.000.000	pemasaran
1023	EMI DARTI	BATANG KAPAS	PESISIR SELATAN	SUMATERA BARAT	TALUK TIGO SAKATO	Rp 10.000.000	Industri Rumah Tangga
1024	YANI RISNAYENTI	BATANG KAPAS	PESISIR SELATAN	SUMATERA BARAT	TALUK TIGO SAKATO	Rp 10.000.000	Tanaman Pangan
1025	WIT SUSANTI	BATANG KAPAS	PESISIR SELATAN	SUMATERA BARAT	TALUK TIGO SAKATO	Rp 6.000.000	Tanaman Pangan
1026	PURWANTO	BATANG KAPAS	PESISIR SELATAN	SUMATERA BARAT	TALUK TIGO SAKATO	Rp 10.000.000	Industri Rumah Tangga
1027	FIO DENCI FAKHRYIA	BATANG KAPAS	PESISIR SELATAN	SUMATERA BARAT	TALUK TIGO SAKATO	Rp 6.000.000	pemasaran
1028	NESKY LEONI DEPUTRI	BATANG KAPAS	PESISIR SELATAN	SUMATERA BARAT	TALUK TIGO SAKATO	Rp 8.000.000	pemasaran
1029	CITRA WITA	BATANG KAPAS	PESISIR SELATAN	SUMATERA BARAT	TALUK TIGO SAKATO	Rp 6.000.000	Industri Rumah Tangga
1030	DALIMOWATI	BATANG KAPAS	PESISIR SELATAN	SUMATERA BARAT	TALUK TIGO SAKATO	Rp 10.000.000	Industri Rumah Tangga
1031	RECI SAPUTRI	BATANG KAPAS	PESISIR SELATAN	SUMATERA BARAT	TALUK TIGO SAKATO	Rp 10.000.000	pemasaran
1032	DEDI CANDRA	BATANG KAPAS	PESISIR SELATAN	SUMATERA BARAT	TALUK TIGO SAKATO	Rp 10.000.000	pemasaran
1033	ALENDRA SYAHFIRMA	BATANG KAPAS	PESISIR SELATAN	SUMATERA BARAT	TALUK TIGO SAKATO	Rp 10.000.000	Industri Rumah Tangga
1034	NEVI NOVITA	BATANG KAPAS	PESISIR SELATAN	SUMATERA BARAT	TALUK TIGO SAKATO	Rp 10.000.000	Industri Rumah Tangga
1035	AFRIMADONA	BATANG KAPAS	PESISIR SELATAN	SUMATERA BARAT	TALUK TIGO SAKATO	Rp 10.000.000	pemasaran
1036	YULMAYUNITA	BATANG KAPAS	PESISIR SELATAN	SUMATERA BARAT	TALUK TIGO SAKATO	Rp 8.000.000	pemasaran
1037	LINDAWATI	BATANG KAPAS	PESISIR SELATAN	SUMATERA BARAT	TALUK TIGO SAKATO	Rp 10.000.000	Industri Rumah Tangga

No	Nama	Kecamatan	Kabupaten/Kota	Provinsi	Nama LKM-A	Nilai Transaksi Pinjaman	Komoditas
1038	RISNAWILDANI	BATANG KAPAS	PESISIR SELATAN	SUMATERA BARAT	TALUK TIGO SAKATO	Rp 5.000.000	Industri Rumah Tangga
1039	SRIWAHYUNI SIAR	BATANG KAPAS	PESISIR SELATAN	SUMATERA BARAT	TALUK TIGO SAKATO	Rp 10.000.000	pemasaran
1040	ELFITRA	BATANG KAPAS	PESISIR SELATAN	SUMATERA BARAT	TALUK TIGO SAKATO	Rp 10.000.000	pemasaran
1041	NAFRIZAL VIVI	BATANG KAPAS	PESISIR SELATAN	SUMATERA BARAT	TALUK TIGO SAKATO	Rp 10.000.000	Tanaman Pangan
1042	ETDIA WATI	BATANG KAPAS	PESISIR SELATAN	SUMATERA BARAT	TALUK TIGO SAKATO	Rp 10.000.000	pemasaran
1043	TIRTA DOYANTOS	BATANG KAPAS	PESISIR SELATAN	SUMATERA BARAT	TALUK TIGO SAKATO	Rp 10.000.000	pemasaran
1044	HELMİYENTI	BATANG KAPAS	PESISIR SELATAN	SUMATERA BARAT	TALUK TIGO SAKATO	Rp 10.000.000	pemasaran
1045	DESMANIDARTI	BATANG KAPAS	PESISIR SELATAN	SUMATERA BARAT	TALUK TIGO SAKATO	Rp 10.000.000	pemasaran
1046	HERMANTO	BATANG KAPAS	PESISIR SELATAN	SUMATERA BARAT	TALUK TIGO SAKATO	Rp 10.000.000	pemasaran
1047	AFRIZAL INENG	BATANG KAPAS	PESISIR SELATAN	SUMATERA BARAT	TALUK TIGO SAKATO	Rp 10.000.000	pemasaran
1048	TITIN SUMARNI	BATANG KAPAS	PESISIR SELATAN	SUMATERA BARAT	TALUK TIGO SAKATO	Rp 5.000.000	Tanaman Pangan
1049	MELA WATI	BATANG KAPAS	PESISIR SELATAN	SUMATERA BARAT	TALUK TIGO SAKATO	Rp 5.000.000	Industri Rumah Tangga
1050	YETTI DELYANI	BATANG KAPAS	PESISIR SELATAN	SUMATERA BARAT	TALUK TIGO SAKATO	Rp 3.000.000	Tanaman Pangan
1051	AFRIDA YENI	BATANG KAPAS	PESISIR SELATAN	SUMATERA BARAT	TALUK TIGO SAKATO	Rp 2.000.000	Tanaman Pangan
1052	RIA DEFRIITA ARIZONA	BATANG KAPAS	PESISIR SELATAN	SUMATERA BARAT	TALUK TIGO SAKATO	Rp 1.000.000	Tanaman Pangan
1053	SRI LESTARI	BATANG KAPAS	PESISIR SELATAN	SUMATERA BARAT	TALUK TIGO SAKATO	Rp 10.000.000	Industri Rumah Tangga
1054	RICE INDRA YENI	BATANG KAPAS	PESISIR SELATAN	SUMATERA BARAT	TALUK TIGO SAKATO	Rp 10.000.000	pemasaran

No	Nama	Kecamatan	Kabupaten/Kota	Provinsi	Nama LKM-A	Nilai Transaksi Pinjaman	Komoditas
1055	YUMIDALTI	BATANG KAPAS	PESISIR SELATAN	SUMATERA BARAT	TALUK TIGO SAKATO	Rp 5.000.000	Tanaman Pangan
1056	WARNIS IDAR	BATANG KAPAS	PESISIR SELATAN	SUMATERA BARAT	TALUK TIGO SAKATO	Rp 10.000.000	Tanaman Pangan
1057	KANEK	BATANG KAPAS	PESISIR SELATAN	SUMATERA BARAT	TALUK TIGO SAKATO	Rp 10.000.000	Industri Rumah Tangga
1058	RAHMANA	BATANG KAPAS	PESISIR SELATAN	SUMATERA BARAT	TALUK TIGO SAKATO	Rp 2.000.000	Peternakan
1059	SUTRI DEWI	BATANG KAPAS	PESISIR SELATAN	SUMATERA BARAT	TALUK TIGO SAKATO	Rp 5.000.000	Tanaman Pangan
1060	M RAFID	BATANG KAPAS	PESISIR SELATAN	SUMATERA BARAT	TALUK TIGO SAKATO	Rp 10.000.000	Industri Rumah Tangga
1061	MISNAYENI	BATANG KAPAS	PESISIR SELATAN	SUMATERA BARAT	TALUK TIGO SAKATO	Rp 6.000.000	Perkebunan
1062	MASNI	BATANG KAPAS	PESISIR SELATAN	SUMATERA BARAT	TALUK TIGO SAKATO	Rp 2.000.000	Tanaman Pangan
1063	TASWIR	BATANG KAPAS	PESISIR SELATAN	SUMATERA BARAT	TALUK TIGO SAKATO	Rp 30.000.000	Hortikultura
1064	RENI AJO	BATANG KAPAS	PESISIR SELATAN	SUMATERA BARAT	TALUK TIGO SAKATO	Rp 10.000.000	Industri Rumah Tangga
1065	JARITIS	BATANG KAPAS	PESISIR SELATAN	SUMATERA BARAT	TALUK TIGO SAKATO	Rp 10.000.000	Tanaman Pangan
1066	ANITA SURYANI	BATANG KAPAS	PESISIR SELATAN	SUMATERA BARAT	TALUK TIGO SAKATO	Rp 1.500.000	Perkebunan
1067	LASRA YUPENDI	BATANG KAPAS	PESISIR SELATAN	SUMATERA BARAT	TALUK TIGO SAKATO	Rp 5.000.000	Perkebunan
1068	IRVA MILUDI	BAYANG	PESISIR SELATAN	SUMATERA BARAT	KOBAYA MAJU BERSAMA	Rp 2.000.000	Padi
1069	YENTI ANAS	BAYANG	PESISIR SELATAN	SUMATERA BARAT	KOBAYA MAJU BERSAMA	Rp 2.000.000	Padi
1070	RINI TRIPILDANI	BAYANG	PESISIR SELATAN	SUMATERA BARAT	KOBAYA MAJU BERSAMA	Rp 5.000.000	Industri Rumah Tangga
1071	FITRIA DEWI	BAYANG	PESISIR SELATAN	SUMATERA BARAT	KOBAYA MAJU BERSAMA	Rp 8.000.000	Industri Rumah Tangga

No	Nama	Kecamatan	Kabupaten/Kota	Provinsi	Nama LKM-A	Nilai Transaksi Pinjaman	Komoditas
1072	NALHUSRI	BAYANG	PESISIR SELATAN	SUMATERA BARAT	KOBAYA MAJU BERSAMA	Rp 2.500.000	Industri Rumah Tangga
1073	SRI DEWI	BAYANG	PESISIR SELATAN	SUMATERA BARAT	KOBAYA MAJU BERSAMA	Rp 2.000.000	Padi
1074	NITRA MALINDA	BAYANG	PESISIR SELATAN	SUMATERA BARAT	KOBAYA MAJU BERSAMA	Rp 2.000.000	Industri Rumah Tangga
1075	YURLIS	BAYANG	PESISIR SELATAN	SUMATERA BARAT	KOBAYA MAJU BERSAMA	Rp 2.000.000	Padi
1076	ERMI	BAYANG	PESISIR SELATAN	SUMATERA BARAT	KOBAYA MAJU BERSAMA	Rp 2.000.000	Padi
1077	GUSNA YENDRA	BAYANG	PESISIR SELATAN	SUMATERA BARAT	KOBAYA MAJU BERSAMA	Rp 2.000.000	Cabe
1078	TENTI ELITA	BAYANG	PESISIR SELATAN	SUMATERA BARAT	KOBAYA MAJU BERSAMA	Rp 1.000.000	Industri Rumah Tangga
1079	DELPIADI	BAYANG	PESISIR SELATAN	SUMATERA BARAT	KOBAYA MAJU BERSAMA	Rp 3.000.000	Industri Rumah Tangga
1080	NIVI PERMATA SARI	BAYANG	PESISIR SELATAN	SUMATERA BARAT	KOBAYA MAJU BERSAMA	Rp 1.000.000	Industri Rumah Tangga
1081	MULYADI	BAYANG	PESISIR SELATAN	SUMATERA BARAT	KOBAYA MAJU BERSAMA	Rp 2.388.000	Cabe
1082	SUHAIMI	BAYANG	PESISIR SELATAN	SUMATERA BARAT	KOBAYA MAJU BERSAMA	Rp 2.500.000	Padi
1083	HILDA WATI	BAYANG	PESISIR SELATAN	SUMATERA BARAT	KOBAYA MAJU BERSAMA	Rp 2.000.000	Padi
1084	ERNI	BAYANG	PESISIR SELATAN	SUMATERA BARAT	KOBAYA MAJU BERSAMA	Rp 1.800.000	Padi
1085	KISRIA	BAYANG	PESISIR SELATAN	SUMATERA BARAT	KOBAYA MAJU BERSAMA	Rp 1.200.000	Padi
1086	NASRUL	BAYANG	PESISIR SELATAN	SUMATERA BARAT	KOBAYA MAJU BERSAMA	Rp 1.800.000	Padi
1087	RITA HARIANTI	BAYANG	PESISIR SELATAN	SUMATERA BARAT	KOBAYA MAJU BERSAMA	Rp 1.350.000	Padi
1088	Amna	AUR BIRUGO TIGO BALEH	KOTA BUKITTINGGI	SUMATERA BARAT	KOTO JOLONG	Rp 5.000.000	T. PANGAN

No	Nama	Kecamatan	Kabupaten/Kota	Provinsi	Nama LKM-A	Nilai Transaksi Pinjaman	Komoditas
1089	Masri	MANDIANGIN KOTO SELAYAN	KOTA BUKITTINGGI	SUMATERA BARAT	PUHUN SAIYO	Rp 2.000.000	HORTIKULTURA
1090	DWI SUMANTRI	MUARA KELINGI	MUSI RAWAS	SUMATERA SELATAN	MAJU BERSAMA	Rp 1.000.000	Jagung
1091	JUMADI	MUARA KELINGI	MUSI RAWAS	SUMATERA SELATAN	MAJU BERSAMA	Rp 1.000.000	Sayuran
1092	KARMINI	MUARA KELINGI	MUSI RAWAS	SUMATERA SELATAN	MAJU BERSAMA	Rp 1.000.000	Sayuran
1093	JAIRI	MUARA KELINGI	MUSI RAWAS	SUMATERA SELATAN	MAJU BERSAMA	Rp 1.000.000	Pasca Panen
1094	RUSMANTO	MUARA KELINGI	MUSI RAWAS	SUMATERA SELATAN	MAJU BERSAMA	Rp 1.000.000	Pasca Panen
1095	SUGIYANTO	MUARA KELINGI	MUSI RAWAS	SUMATERA SELATAN	MAJU BERSAMA	Rp 1.000.000	Padi Darat
1096	PARYONO	MUARA KELINGI	MUSI RAWAS	SUMATERA SELATAN	RUKUN SANTOSO	Rp 1.000.000	Pasca Panen
1097	ACEP SUMANTRI	MUARA KELINGI	MUSI RAWAS	SUMATERA SELATAN	RUKUN SANTOSO	Rp 1.000.000	Pasca Panen
1098	HARTONO	MUARA KELINGI	MUSI RAWAS	SUMATERA SELATAN	RUKUN SANTOSO	Rp 1.000.000	Padi Darat
1099	TAUFIK	MUARA KELINGI	MUSI RAWAS	SUMATERA SELATAN	RUKUN SANTOSO	Rp 1.000.000	Kacang Panjang
1100	TADEUS TEMAN	MUARA KELINGI	MUSI RAWAS	SUMATERA SELATAN	RUKUN SANTOSO	Rp 1.000.000	Jagung

LAMPIRAN 5

DAFTAR PELAKU USAHA YANG MENDAPAT AKSES PERMODALAN MELALUI *PRIVATE SECTOR*



**DAFTAR PELAKU USAHA PERTANIAN YANG MENDAPATKAN AKSES PERMODALAN
DARI PRIVATE SECTOR**

No	Nama	Alamat	Kabupaten/Kota	Provinsi	Jumlah Pinjaman	BUMN Pemilik Dana
1	TURYONO	KAYUARES RT 02 RW 01 Rt.002/001 MAGELANG NGABLAH MAGELANG	Magelang	JAWA TENGAH	Rp 10.000.000	PT Asuransi Jasa Indonesia
2	PAIZ	PRANTEN RT 01 RW 05 KEL SELOPROJO KEC NG ABLAK MAGELANG NGABLAH MAGELANG	Magelang	JAWA TENGAH	Rp 5.000.000	PT Asuransi Jasa Indonesia
3	SURADI	PENDEM RT 001 RW 015 KEL BANDUNGREJO KEC NGABLAH MAGELANG KAB. NGABLAH MAGELANG	Magelang	JAWA TENGAH	Rp 8.000.000	PT Asuransi Jasa Indonesia
4	SUJUD	DSN GONDANGAN WETANGIRIREJO Rt.006/009 MAGELANG NGABLAH MAGELANG	Magelang	JAWA TENGAH	Rp 40.000.000	PT Asuransi Jasa Indonesia
5	Jamaludin ali akbar filayati	Kp. Pulo ngandang RT 013/003, Desa Sindang Sari, Kec. Cabang bungin	Bekasi	Jawa Barat	Rp 50.000.000	PT Jasa Marga Tbk
6	Ade iskandar	Kp. Kebalen, RT/RW 005/003, NO 56, kec. Babelan	Bekasi	Jawa Barat	Rp 50.000.000	PT Kawasan Berikat Nusantara (Persero)
7	Sinta widianingsih	Dusun Mandalاهرang Rt3/1 Desa Mandalاهرang Kec. Cimalaka	Sumedang	Jawa Barat	Rp 50.000.000	Perum Pembangunan Perumahan Nasional
8	Acep Muhamad Hidayat	Dsn. Cibanen Rt06 Rw03 Desa Sukaraja Kec. Cibugel Kab. Sumedang	Sumedang	Jawa Barat	Rp 50.000.000	PT Perusahaan Pengelola Aset

No	Nama	Alamat	Kabupaten/Kota	Provinsi	Jumlah Pinjaman	BUMN Pemilik Dana
9	Rafi nur azmi	Balai benih hortikultura, Hegarmanah Jatinangor kabupaten sumedang	Sumedang	Jawa Barat	Rp 50.000.000	PT Perusahaan Pengelola Aset (Persero)
10	Qisthy Arinal Haq	Hegarmanah, Jatinangor	Sumedang	Jawa Barat	Rp 50.000.000	PT Perusahaan Pengelola Aset (Persero)
11	Prayoga Putra Sutisna	Dusun Cipeles Rt02/ RW 02, Desa Gunungmanik, kecamatan Tanjungsari	Sumedang	Jawa Barat	Rp 50.000.000	PT Perusahaan Pengelola Aset (Persero)
12	SURANO	MADYOGONDO RT 03 RW 01 KEL MADYOGONDO KE C NGABLAK MAGELANG NGABLAK MAGELANG	Magelang	JAWA TENGAH	Rp 5.000.000	PT Asuransi Jasa Indonesia
13	TARYONO	MANGLI RT 003 RW 001 KEL GIRIREJO KEC NGABLAK MAGELANG NGABLAK MAGELANG	Magelang	JAWA TENGAH	Rp 30.000.000	PT Asuransi Jasa Indonesia
14	ARNI RUBIAH	NGEPOH RT 02 RW 08 KEL MADYOGONDO KEC NG ABLAK MAGELANG NGABLAK MAGELANG	Magelang	JAWA TENGAH	Rp 3.000.000	PT Asuransi Jasa Indonesia
15	JUMARI	DSN SIDADAP PANDEAN RT 05 RW 02 Rt.005/002 MAGELANG NGABLAK MAGELANG	Magelang	JAWA TENGAH	Rp 7.000.000	PT Asuransi Jasa Indonesia
16	PARIMIN	KEDOKAN RT003 RW001 MAGERSARI Rt.003/001 MAGELANG NGABLAK MAGELANG	Magelang	JAWA TENGAH	Rp 3.500.000	PT Asuransi Jasa Indonesia
17	LINDA MULIA	JL TELAGA BARU NO 037DESA TELAGA HANYAR KEC AMUNTAI SELATAN HULU SUNGAI UTARA AMUNTAI SELATAN HULU SUNGAI UTARA	Hulu Sungai Utara	KALIMANTAN SELATAN	Rp 50.000.000	PT Asuransi Jasa Indonesia
18	SURIANSYAH S	DESA MURUNG PANGGANGKEC AMUNTAI SELATAN Rt.002/002 HULU SUNGAI UTARA KAB. AMUNTAI SELATAN HULU SUNGAI UTARA	Hulu Sungai Utara	KALIMANTAN SELATAN	Rp 50.000.000	PT Asuransi Jasa Indonesia

No	Nama	Alamat	Kabupaten/Kota	Provinsi	Jumlah Pinjaman	BUMN Pemilik Dana
19	YUSUP SIDIK	RT 025 RW 008 Dusun Cintaasih Desa Bojongsong Kecamatan Langkaplancar	Pangandaran	Jawa Barat	Rp 50.000.000	Perum Perhutani
20	Arif Andrian	Kp. Cilampayan Pasir RT012/RW007 Ds. Pasirtanjung Kec. Cikarang Pusat	Bekasi	Jawa Barat	Rp 50.000.000	PT Rekayasa Industri
21	YANDA	Kp. Sindanghayu, Des. Cibenda, Kec. Ciemas	Kab. Sukabumi	Jawa Barat	Rp 50.000.000	Perum Perhutani
22	Anwar Syapei	Kp. Leuwi Gadog Rt.13 Rw.006 Desa Loji Kec. Simpenan Kab. Sukabumi	Sukabumi	Jawa Barat	Rp 50.000.000	Perum Perhutani
23	Yayat ruhiyat	Kp. Cikadu rt 23/08 desa cipamingkis kec. Cidolog	Sukabumi	Jawa Barat	Rp 50.000.000	PT Jasa Marga Tbk
24	Muhamad agung arif	Kp. Babakan rt 009/003, desa babakan, kecamatan cisaat	Sukabumi	Jawa Barat	Rp 50.000.000	Perum Perhutani
25	Riki Firmansyah	Kp.pasir mulya RT/RW 04/07 desa.margamulya kecamatan.pangalengan.	Bandung	Jawa Barat	Rp 50.000.000	PT Perkebunan Nusantara VIII
26	Putri Suryandari	Jl. Dago Barat no.54 RT/RW 08/05 kel.dago kec.coblong	Bandung	Jawa Barat	Rp 50.000.000	PT Jasa Marga Tbk
27	Agung Apriyanto	Kp bojong beucik RT/RW 003/008 Desa mekar pawitan kec paseh	Bandung	Jawa Barat	Rp 50.000.000	PT Pegadaian (Persero)
28	Soleh Mulyana	Jl. Dago Barat no.54 RT/RW 08/05 kel.dago kec.coblong	Bandung	Jawa Barat	Rp 50.000.000	PT Jasa Marga Tbk

No	Nama	Alamat	Kabupaten/Kota	Provinsi	Jumlah Pinjaman	BUMN Pemilik Dana
29	IPAN ROBI NURSARIF	Ko. Mekarmulya RT 03 RW 12 desa Sukamanah kecamatan Pangalengan	Bandung	Jawa Barat	Rp 50.000.000	PT Perkebunan Nusantara VIII
30	Hilman Firmanudin	Lingkungan desa rt 01 rw 02 kel kertasari kec ciamis	Ciamis	Jawa Barat	Rp 50.000.000	PT Perkebunan Nusantara IV
31	Solihin	Kmp Cicariang RT.025 RW.006	Subang	Jawa Barat	Rp 50.000.000	PT Asuransi Jasa Indonesia
32	Ujang Kamsu	Kmp Cicariang RT.025 RW.006	Subang	Jawa Barat	Rp 50.000.000	PT Asuransi Jasa Indonesia
33	Cucu	Kmp. Bunihayu RT.002 RW.001	Subang	Jawa Barat	Rp 50.000.000	PT Asuransi Jasa Indonesia
34	CAHYATI	KP CICARIANG RT 019 RW 006 DS BUNIHAYU KEC JALANCAGAK, DS BUNIHAYU SUBANG JALANCAGAK SUBANG	Subang	JAWA BARAT	Rp 43.000.000	PT Asuransi Jasa Indonesia
35	LENI ROSTINI	KP JALANCAGAK RT 08 RW 01 KELJALANCAGAK EC JALANCAGAK SUBANG KAB. JALAN CAGAK SUBANG	Subang	JAWA BARAT	Rp 50.000.000	PT Asuransi Jasa Indonesia
36	ENUNG DARYATI	KP JALANCAGAK RT 13 RW 02 KEL JALANCAGAK KEC JALANCAGAK SUBANG KAB. JALAN CAGAK SUBANG	Subang	JAWA BARAT	Rp 39.000.000	PT Asuransi Jasa Indonesia
37	SUSILAWATI	TAMBAKAN RT 09 RW 02DS TAMBAKAN KEC JALA NCAGAK SUBANG KAB. JALAN CAGAK SUBANG	Subang	JAWA BARAT	Rp 50.000.000	PT Asuransi Jasa Indonesia
38	WULAN YOLANDA	JALANCAGAK 15/02JALANCAGAK Rt.15/02 SUBANG JALANCAGAK SUBANG	Subang	JAWA BARAT	Rp 50.000.000	PT Asuransi Jasa Indonesia

No	Nama	Alamat	Kabupaten/Kota	Provinsi	Jumlah Pinjaman	BUMN Pemilik Dana
39	HENDRA SUHADA	DSN BANDONGAN WETAN RT 002 RW 012 NGABLAH, NGABLAH MAGELANG NGABLAH MAGELANG	Magelang	JAWA TENGAH	Rp 5.000.000	PT Asuransi Jasa Indonesia
40	ELISWATI	DUSUN GADING RT 016 RW 003 GADINGKEMBAR JABUNG MALANG JABUNG MALANG	Malang	JAWA TIMUR	Rp 50.000.000	PT Asuransi Jasa Indonesia
41	SATUBA	DSN KRAJAN TAJI JABUNG Rt.003/002 MALANG JABUNG MALANG	Malang	JAWA TIMUR	Rp 6.000.000	PT Asuransi Jasa Indonesia
42	ZUROIDA LULUK ANDAYA	DSN PANDANREJO SUKOPURO JABUNG Rt.051/013 MALANG JABUNG MALANG	Malang	JAWA TIMUR	Rp 30.000.000	PT Asuransi Jasa Indonesia
43	SATIYA	kaliwungu ds 5 Rt.010/005 LAMPUNG TENGAH KALIREJO LAMPUNG TENGAH	Lampung Tengah	LAMPUNG	Rp 20.000.000	PT Asuransi Jasa Indonesia
44	YAKOBUS GUNAWAN	PERANG RT.01 RW.01 MANGGARAI BARAT LEMBOR MANGGARAI BARAT	Manggarai Barat	NUSA TENGGARA TIMUR	Rp 10.000.000	PT Asuransi Jasa Indonesia
45	KOSMAS KASMAN	LEKATURI 003 001 Rt.00000/00000 MANGGARAI BARAT BOLENG MANGGARAI BARAT	Manggarai	NUSA TENGGARA TIMUR	Rp 10.000.000	PT Asuransi Jasa Indonesia
46	YOHANA SANTI LAHUNI	KEMBUR Rt.006/003 MANGGARAI KAB. BORONG MANGGARAI	Manggarai Barat	NUSA TENGGARA TIMUR	Rp 10.000.000	PT Asuransi Jasa Indonesia
47	JAJAT	KP KAWUNG LUWUK RT/RW 001/007	BOGOR	JABAR	Rp 50.000.000	PT Aneka Tambang Tbk
48	MUHAMMAD SUDIANSAH FIRDAUS	KP SELAAWI RT/RW 001/006	BOGOR	JABAR	Rp 50.000.000	PT Aneka Tambang Tbk

No	Nama	Alamat	Kabupaten/Kota	Provinsi	Jumlah Pinjaman	BUMN Pemilik Dana
49	MUHAMAD JAELANI	KP KAWUNG LUWUK RT/RW 003/007	BOGOR	JABAR	Rp 50.000.000	PT Aneka Tambang Tbk
50	Ramdan Tri Cahya	Kp. Nyomplong 1, Rt02/Rw17. desa Rajamandala kulon, kecamatan Cipatat, kab. Bandung barat.	Bandung Barat	Jawa Barat	Rp 50.000.000	PT Jasa Marga Tbk
51	RUSTAN ABU BAKAR	KP. BOJONGLOA RT 03/RW 03 DESA SARINAGEN KEC. CIPONGKOR	Bandung Barat	Jawa Barat	Rp 50.000.000	PT ASABRI (Persero)
52	Moch hasan	Dusun pahing, Rt 001/ Rw 005, desa sukadana, kec.ciawigebang	Kuningan	Jawa Barat	Rp 50.000.000	PT Pupuk Kujang Cikampek
53	Rian Nurohman	Dusun Wage RT010/004, Desa Sagarahieng, Kec Darma, Kab Kuningan	Kuningan	Jawa Barat	Rp 50.000.000	PT Bahana PUI (Persero)
54	Kardija	Blok 10 No. 50 Desa kertanegara kec. Haurgeulis	Indramayu	Jawa Barat	Rp 50.000.000	PT Bio Farma (Persero)
55	Karmanto	Dusun margaluyu rt 10 rw 09 desa mulyasari kecamatan pataruman	Banjar	Jawa Barat	Rp 50.000.000	PT Jasa Marga Tbk
56	Komarudin Bastian Efendi	Kp Cilegong RT 13 RW 03 Ds Cilegong kec Jatiluhur Kab Purwakarta Jawa Barat	Purwakarta	Jawa Barat	Rp 50.000.000	Perum Jasa Tirta II
57	Suryaman	Kmp Cicariang RT.020 RW.006	Subang	Jawa Barat	Rp 50.000.000	PT Asuransi Jasa Indonesia
58	Irna Diani	Dsn Cimasuk II rt 02 03 Ds Pamulihan Kec Pamulihan Kab Sumedang	Sumedang	Jawa Barat	Rp 50.000.000	PT Pegadaian (Persero)

No	Nama	Alamat	Kabupaten/Kota	Provinsi	Jumlah Pinjaman	BUMN Pemilik Dana
59	RIFKI HABIBI	Dusun. Binajaya, RT/ RW 009 / 004, Desa. Batujaya, Kec. Batujaya, Kab. Karawang, 41354	Karawang	Jawa Barat	Rp 50.000.000	Perum Percetakan Uang Republik Indonesia
60	Dadan sopian	Jalan sekeloa no.86 rt 003 rw 004 kelurahan sekeloa kecamatan coblong	Bandung	Jawa Barat	Rp 50.000.000	PT Jasa Marga Tbk
61	Tisa Supriatna	Cihideung, RT 07 RW 05 Desa Sukasari	Ciamis	Jawa Barat	Rp 50.000.000	PT Pupuk Kujang Cikampek
62	Yaya nuryana	Dsn. Cikondang 05/05 Ds. Bunter Kec. Sukadana kab. Coamis	Ciamis	Jawa Barat	Rp 50.000.000	PT Pupuk Kujang Cikampek
63	MUHAMAD NASRUDIN	Kp budi asih rt 02 rw 01 kec tenjolaya kab bogor	Bogor	Jawa Barat	Rp 50.000.000	PT Aneka Tambang Tbk
64	Widar irawan	kp sawit 02/01	Purwakarta	Jawa Barat	Rp 50.000.000	Perum Jasa Tirta II
65	Firman andriansyah	kp sawit 02/02	Purwakarta	Jawa Barat	Rp 50.000.000	Perum Jasa Tirta II

LAMPIRAN 6

REALISASI ASURANSI USAHA TANI PADI (AOTP) TA. 2024



ADAPTIF
SOLUTIF
INOVATIF
KOLABORATIF

RSP

REALISASI AUTP

No	Provinsi	Luas Lahan (ha)
1	Sumatera Utara	485,50
2	Sumatera Barat	4.072,97
3	Jambi	5.861,75
4	Bengkulu	520,00
5	Sumatera Selatan	652,55
6	Lampung	29.999,60
7	Banten	1.705,64
8	Jawa Barat	113.302,01
9	Jawa Tengah	25.510,74
10	D. I. Yogyakarta	1.097,38
11	Jawa Timur	38.282,02
12	Bali	13.723,47
13	Nusa Tenggara Barat	1.713,27
14	Kalimantan Barat	152,00
15	Kalimantan Tengah	20.985,60
16	Kalimantan Selatan	8.591,61
17	Sulawesi Selatan	3.499,88
18	Sulawesi Tengah	2.323,10
19	Sulawesi Utara	2.115,00
20	Sulawesi Tenggara	1.499,90
21	Kalimantan Timur	1.082,73
22	Papua Selatan	1.655,75
Grand Total		278.832,47

LAMPIRAN 7

DOKUMENTASI



ADAPTIF
SOLUTIF
INOVATIF
KOLABORATIF

RSP



Dokumentasi 1. Dokumentasi Kegiatan Kredit Program



Dokumentasi 2. Dokumentasi Kegiatan Fasilitas Pembiayaan

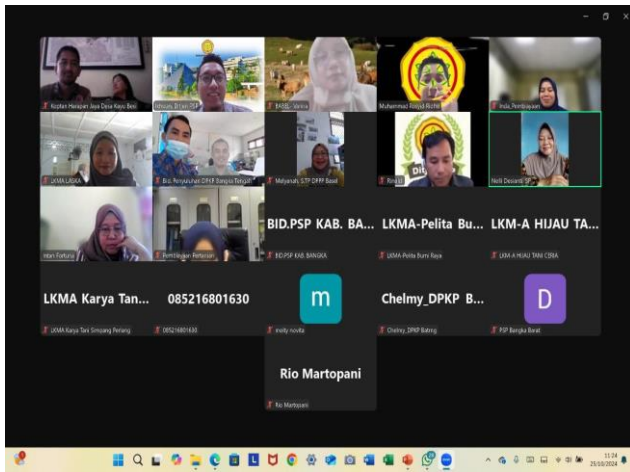
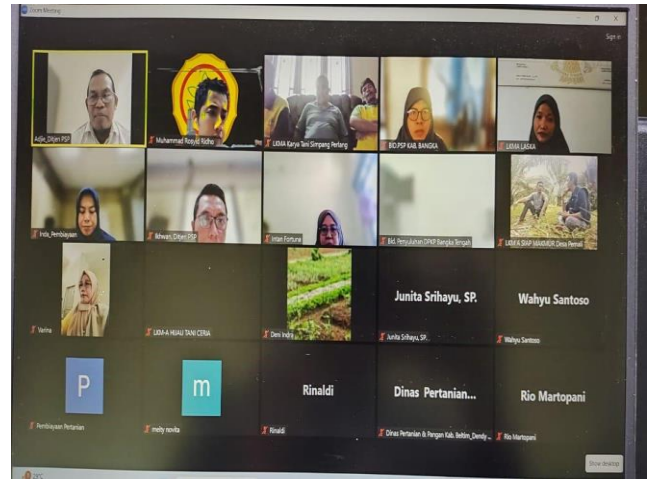

Dokumentasi 3. Dokumentasi Kegiatan Kelembagaan Pembiayaan



Dokumentasi 4. Dokumentasi Kegiatan Pemberdayaan Permodalan



Dokumentasi 5. Dokumentasi Kegiatan Asuransi Pertanian

LAMPIRAN 8

JADWAL PALANG



ADAPTIF
SOLUTIF
INOVATIF
KOLABORATIF

PSP

**JADWAL PALANG KEGIATAN DIREKTORAT PEMBIAYAAN PERTANIAN
TA. 2024**

No	Kegiatan	Jan	Feb	Maret	April	Mei	Juni	Juli	Agt	Sept	Okt	Nov	Des
1	Melakukan Koordinasi pelaksanaan PKS dengan Penjamin serta kesiapan penyalur untuk konektivitas sistem dengan SIKP serta identifikasi calon debitur yang memenuhi syarat												
2	Melakukan Koordinasi penyalur yang belum melakukan PKP Kredit Usaha Alsintan Tahun 2024												
3	Mempersiapkan diseminasi program bersama antara Kementan, lembaga keuangan yang berasal dari <i>private sector</i> , dinas lingkup pertanian dan <i>oftaker</i> kepada petani dan peternak untuk fasilitasi pembiayaan												
4	Melakukan Pengadaan Aplikasi Sistem Database LKM-A (SIDAK)												
5	Melakukan Koordinasi Sosialisasi Program TJSL												
6	Meningkatkan kesadaran berasuransi petani dengan sosialisasi dan pelayanan prima dari perusahaan asuransi												
7	Mempercepat koordinasi proses klaim dengan menyempurnakan berkas klaim dan pengembalian <i>discharge form</i> lama												

DIREKTORAT PEMBIAYAAN PERTANIAN

**DIREKTORAT JENDERAL PRASARANA DAN SARANA
PERTANIAN**

**KEMENTERIAN PERTANIAN
REPUBLIK INDONESIA**

JL. HARSONO RM NO. 3, GEDUNG D LANTAI 3
RAGUNAN, JAKARTA SELATAN 12550
website: <https://psp.pertanian.go.id>



ADAPTIF
SOLUTIF
INOVATIF
KOLABORATIF

PSP